TECHE UDINE

MANOSCRITTI

FONDO JOPPI

Manoscritto n. J_MSS_0681_V

I manoscritti che compongono compongono il fondo, assieme alle migliaia di testi a stampa - compresi rari incunaboli e cinquecentine - il Fondo Joppi, sono quasi esclusivamente di interesse friulano. La raccolta si è formata nell'arco di una sessantina di anni grazie alle ricerche di Vincenzo ed Antonio Joppi.

Collocazione:

Biblioteca Civica "Vincenzo Joppi", Udine - Inventario dei manoscritti del Fondo Joppi
https://www.techeudine.it/fondo-joppi
https://www.sbhu.it/

681
E

V.

Notari
orum

Ioppi Vincent.
Notariorum
Vol. V.

con Indice.

Joppi Vincentii Notariorum Vol. V.

Maniago ~~p 5~~

Spilimbergo uffizi di Comune p. 6.

Notajo Geraneci Gio nodi Ud^e presso Pergamene Pivona

Maniago di Udine brano genealogico

Tinghi (dalle pergamene Pivona)

Pluro civile Valentia in fine

Notai di Padenone pagina 5^a 6^a rg - Pittore Gonderio.

Ricamatore 94 t.

Altan 122 t.° Rinoldi 73 Ragogna 172 t.°

Torso 133 t.° Villa di Grazzano presso Vado 173.

Elogio five valuo 94 t.°

Bufolini di Ud^e 38 t.° Castel Pagano 38 t.° Missi Ill.mi Ungarispac

Stufa 38. 32 - 149. 180 t. 187 - 198 t. Vp 76 Foattina Lisona ecc

Zecca 33 t. Notai importanti

Trivigano. 34 t.

Palazzo Pret.° in Sacile 94

Del Torso va pag 141

Arcano ist. — Codroipo 97

Notariato 105. 209 ~~165~~ t. 2 - 169

Pittoro Antonio ~~180~~

Sentenza dell'Avvocato di Cividale 195 t.

Maniin (origine) 195. 196

BIBLIOTECA CIVICA DI UDINE

Chiesa di S. Pietro apost. in Celle f. 23 t°

Testamento Zoppola 1450 di Brunelleschi
Per Valvasone e Spilimbergo veggasi Processi civili Arch. Nob. di Ud a 14....

Bernardo Riviera
m. Apollonia Pandoni

Alberto Riviera
1638 abitava in Borgo Viola

Leonardo Aborba
m. Giuseppa.

Giuseppe
nato 1681

Girolamo

Marco Comineto di
di Venezia abitato presso Giacomo.
m. Costanza di Ignazio
Diana di Udine

Notariorum Vol. V.

Liber actionum Ludovici Pate. Aquilegentij;
contiene le vendite delle Gastaldie, Muta, e Pese in Pubblico, in casa e milizie Dazj ed altre esazioni della camera dal 1360 al 1361. fol. 1–5

Servi di mostrada.

Valore granaglie

Valore vino 23 t°

Valore mast 203 t°

Affittanze

Valore di cavalli
Formento

Valore d'buoi e pecore

Valore del sale 23 t°.

Spilimbergo. Governo civile e giudiziario. 6
Segnano = Deliberazioni e Statuti (1431) 6

Vachine (dazio e diritto della pesa nel mercato 6

Maniago. Giurisdizione e redditi (sec. XV) 4 t°

Marano. Spese del Comune (1337) – 1339. 8
nov. Saggio di lingua Italiana q.....
giu. Placito di Cristoforo 6–10

Monfalcone. Reggina comunale 10 t°

Fam. Pellestrino di Gorizia 10 t°

= Pacco testamenti di Cividale e Udine =
di Notaj ignoti. A. N. U.

1346. Test.to d'Ottolino de Capo della Torre con legati a poveri e prescrizioni nella sua sepoltura (cuscino) e vesti di poveri e maestro privato fol. 11.

Medico oculista 12.

Sepoltura 12 t°
Caderlet (voce) 16.

Libri o Codici 13. 14 t°

Cortelleria (botte pei coltelli) 13

Fam. di Castelcucumondo in Cividale 13

Nordj (tunicelle) e no sepoltura in Tarcisio 13 t°

Lapide per anniversario al Test. di Aquileja
Gio. de Monavica. 14.

Pranzo nelle anniversarj 14 t°

Ch. di S. Pietro nel castello di Manzano 15

= Altro pacco Testamenti ut supra =

Funerali 15 t°. 16.

Strada di Caporetto 16

Gastaldia di Pleg e ab. di Prosazzo 16

Mozza ad uso Curie 16 t°

Ponte sul Natisone 16 t°

Vesti

= Not. Nicolò di Carnia e Cividale A.N.U =

Questioni con le ville di Maiaso e Segnacco Cap. 17

Not. Osualdo Pitta d'Udine A.N.U

Molte notizie di Famiglie Udinesi 17 t.

Giuochi 17 t. – 32 t.; 41 t.;

Paperiano villa (Poperano) i6.

Clero di Notaj della Carnia 18

= Not. Maliziarizza di Udine A.N.U =

Notizie di Famiglie Udinesi e di Gastaldie etc. 19.

Giardino Patriarcale in Udine (1303) 19

Feudo de' mangani 19 t.

Cappella Patr.le del Castello d'Udine i6.

Inv.ra della Ch. di S. Gio. di Manzano 20

Campo dell'assedio in Cividale 20 t.

Scherma 21. 28 t.; 201; 208 t.; 210 t.

Castello di Prampero 21.

Feudo di Caprivia i beni del Patriarca 21.

Montegnacco Vecchio 21.

Pace per omicidio 6 y. – 21 t.

Quirini di Venezia i6. 33.

Frate tedesco maestro in Cividale 22

= Not. Comunio Campagnella =

Vessilli del Capitolo di Cividale 22.

Savorgnani (vecchi) 22 t.

Torre e palazzo patriarcale in Artegna i6.

Palazzo patriarcale di Sacile i6

Cappellano del patriarca in Udine i6. 24

Vescovo Tiniense i6.

Palazzo nuovo del Patr. in Aquileja 23. 24

" Not. Giov. di Lupico - Bibl. Civica - Udine

Tomba (Carcha) del Patr. Wolfgero in Aquileja 23

Chiesa del Capitolo di Portaldina di Udine 23 t.

Località del Porto di Aquileja 23 t.

Campanile del Duomo in Aquileja 24

Guerra co' Veneziani (1284) i6.

Not. e Cancell. Patr.le Valtero

Nobiltà Friulana redatta (1274) 24 t. in

Pievi tedesche e Friulane 24 t. 25

Nobile Pievi Aquilejesi 26 dai Doc.ti Stor. Friul. a

stampa del Bianchi.

Not. Gio. Fopolino di Pordenone A.N.U

Gio. Ant. intagliatore di Pordenone 24. (1495)

Vendita delle entrate della Cancelleria Patr.le d

Aquileja 27

Prepositure del Friuli del sec. XIII – 27

Il Patr. un'Anona i Dazj del Com. di Aquileja i6.

Pievi nella Diocesi Aquil. 27 e 28. 28 t.

Nomenclatura di Nobili, Castelli, Pievani dei Regesti

dell'ab. Bianchi dal 1 Guerra 29. 30.

— Not. e Cancell. Gubertino da Novate Bibl. Civ. di Udine. —

Montalcone capitanato e multa 31

= Not. Enrico di Tolmezzo. = Arch. Not. Udine

1378. Giudizj in Genova 31 t.a (bis).

= Not. Antonio di Cividale A.N.U

1321 Matrimonio Pindemonti 32 e 32 t.

" Giovanetta toscana id.

" Questioni per possessi fra Pinzano e Spilimbergo e Spilla e Dezan

di dette ville id.

1321. Atti angiuli 32 t. X

" Nob. Quirini di Venezia epitafio in Cividale 24 t. 33.

" Prezzi di cavalli e di vino. id.

" Conte di Ortenburg in Civ. id.

1321. Cividale, Lagno e Stufa 33 t.o ß 4

Stufa in Udine 38 t.o
Stufa in Cividale 198 t.o
Vott. di popolano (1321. 33 t.o

Monetario Zecca 33 t.o ß 16 ß

= Della Colleg. Guerra, Cividale Vol. LIII. =

1445 Lettore di Teologia in Cividale 34

Generali (Ospedali Calogerà N. Racc. T. 37. =
Monast. della Cella in Canebiano, di S. Stefano in
Cividale (di monache 1265); Eremita di S. Gio. del Corso.
Monast. di S. Agnese di Gemona 34 t.o

= Not. Gio. di Luzzino Arch. Civ. Udine =
pag 37 — 38. —

Dott. Alberino di Aquileja (1103) 38 t.o
Mastro Bottl. notajo di Udine, rogito di Opera a Manza 39
Scazone notizie 39 t.o
Notizie 40.

— Registro di Canevari di Udine =
Notizie di famiglie, case e contrade di Udine 40 t.o
= Notizj ignoti dell'Arch. Not. Udine = pag. 41. =
Gem. 1349 Ospedale di Gemona (1345) 41 t.o
= Domenico not. di Cividale A.N.U.
1345 Fitto del q Opizzino ingegnere di Cividale. 41 t.o

= Not. Odorlino di Udine nell'Arch. Notarile =
Abitazione di nobili in S. Maria la Longa 43.
Origine della Fam. Candido di Udine 43 t.o
= Not Alessandro di Udine A. N.U. 44 t.o =
Notizie del teloriano della Ch. di Aquileja. Cividale di Camino 44 t.o
= Not. Gio. Nicolò di Cividale A.N.U. = pag 45
Notizie delle Fam. di Galliano pag. 45

Lagna
Not. Gio. Nicolò di Cividale A.N.U.
Servì di Magistrato 45.
Nuda, avvocazia e Valvasore di Cividale 45 t.o

= Not. Francesco Porzio di Udine A.N.U. pag. 46

1503 Castello di Fratta investito ai Boldrini v. 47.
ed ai PP. di Valvasone
1503 Castello di Zellarco donato dai Sovrani. id.

1506 Vicario di Arch. Savorgnano 48
Giurisdiz. di Villalta id
1509 Diritti Savorgnani 56 t.o
Vicario e Nunzi del Testamento id t.o
Giurisdiz. di Sanbetto 49
Pesca tra nobili in Udine (1511) id.
Ch. di S. Maria di Strada per Villan 49 t.
Monast. S. Nicolò di Udine 50
Architetto 50 t.o
Ch. di S. Giuseppe pr. Spilimbergo 51
= Not. Gio. Ant. Tramacala di Cividale = A.N.U.
1521. Ch. di S. Pietro in Cav. 51
" Fontana di Cividale e prezzo de' tubi id.
" Divisione Nordj id t.o
Vescovo de Rubeis nei beni in Pradamano 52 e 52 t.o
= Girolamo not. Nicoletti di Civ. =
1515 Monast. in Valle in rovina 52 t.o
Francesco Benito cam. di Cav. 53
= Not Giacomo Jacuzzo di Cav. A.N.U. =
Vescovo de Rubeis 53, 54
Pio Bottello di Montpiano (4 applicato) id.
(1523) Fam. Nali di Cortenuovo poi di Cav. 54 t.o
Quadri del Canon. Padovino id.
Cappella Mantica in Duomo a Pordenone 54 t.

= Not. Domenichino Francesco di Pordenone =

Origine della Famiglia Cattaneo di Pordenone 55 t.
Famiglia Roma di Pordenone 55 t.

= matrimonio del Dottor Girolamo Porcano ib. = 56 e 56 t.°
= Not. Mario Mozzenigo not. = 57 e 57 t.° 58.
Famiglia Mealtey di Pordenone 58 t.° 59
Fornella di tron Seta in Pordenone 59

Fam. Brunetti di Pordenone 59; 59 t.°
= Not. Francesco Domenichino A. N. U. =
Giov. Michele Brunto di Venezia, maestro in Pordenone 59
Fam. Francheschini di Cesena, abit. in Pordenone 58
= not. Francesco detto dett. A.N.U. =
Fabbrica delle Ch. di Corva e di Rovai grande 60.

Nuovo monastero di monache in Pordenone 60
Palazzo per il Liviano in Pordenone 60 t.
Inventario delle
Chiesa di S. Marco in Pordenone. 61
Cantore francese in Pordenone 61

= Not. Zilio di Precenicco A. N. U. =
Nuovo Decano di Cividale 61 t.°
Casa del Patr. Aquil. da Ponte in Cividale. 61
Scomunica 61 t.
Corte del Conte di Ortenburg 62
Prima memoria della Famiglia Trento 62 t.°
Chiesa del Carmine fuori porta Grazzano, di Udine 62 t.°

= Vol. Pergamene dell'Ab. Jacopo Pirona =
nella Civ. Bibl. di Udine.

1305 Vendita della villa di Nuvo (forse Muvaro) ai H. di
Cormons tutte dei P. di Villalta 63
Fam. Tarchi di Udine 63 t.°; 64; 64 t.°
Fam. Bellone (Castrichi) di Udine ib. e 74
Fam. Deciani 64
Testamento del ven. Nicolò di Portogruaro decano del
Capitolo di Aquileja 64 t.°
Fam. Cappenberch di Legio. 65
Fam. di Villalta 65 t.° (229)
(1515–18 Lavori nella Ch. di S. Maria delle Grazie di
Udine 66 t.° e seguenti.

Preci in S. Pietro mart. pel defunto Cav
Trittono di Savorgnano 69
Pittore Giacomo Secante 66
Statuti di Sedo (1569) ib.
Oppenheim del Duomo di Udine 69 t.°
Spese in vespere — Lapidazione a S. Pietro mart. 70
Fam. Manchesi e Tellinonero 70
1340 Spese per l'Ospitale degli Esposti di Udine 71.
Fam. del Cattedrale Mirizio di Udine 71 t.°
Spese per la Cappella del Concetto in Udine 71 t.°
[1531] Consacrazione della Ch. di S. Pietro in Carnia 71 t.°

= Not. Giov. di Cividale A. N. U. =
1321 Il Capitolo di Cividale vende i redditi di alcuni
Pievi e di Decime 72. Seguono altre
vendite e di quartesi di Soffumbergo e Tricesimo 72 t.°
= Altro not. Giov. di Cividale A. N. U. =
1404 Ricognizioni alla casa del cappellano di
Tricesimo 72 t.
Giuochi 32 72 t.°; 85 t.°; 91 t.; 92 t.;
= not. Giov. Battista Filetico 93 t.° =
1354 Tr. Comunale del capitano di Udine 93 t.; 95 t.; 96 t.;
Comune di Campoformio ib.
Focaccia e vino per doni versato 96.
Villa Vicentina e fam. Gorgo (1864) 96
= Not. Enrico di Udine A. N. U. =
Appello al Patriarca di Aquileja in lite 96 t.°
Battaglia di Varmo 96 t.°
Corte del Patr. Bertrando 96 t.°
Vetri Domini 96 (bis);
Contratto del minister di Jacco 96
Villa Orgnese in Udine 96 t.°
Casa comunale del Com. di Udine ib e 89 t.;
Officio del B. Bertrando ib

= Not. Pre Martino di Manzano =

Organo tra Remanzacco e Cividale (1358) 44

Sentenza nel Capitolo di Cividale ib.

Pontificio della Chiesa 78 t.o

Morte presso Manzano ib.

Prezzo di mano a rendita 44

Legato di Pavia 44 t.o

Perizia medica in giudizio 46

Cappella di Premariacco in Manzano 46

Mora di Remanzacco 80, 81.

Giudizio del Capitolo di S. Arcivescovo 80 t.

Vendita della decima [illegible] ai S. di Manzano 46

= Not. Nicolò di Cividale =

Chiesa presso S. Gio. di Manzano 81

Esposti di Orsaria e Premariacco 82

= Pre Michele Burla not. di Udine =

Vicinia di Manzano (1375) 82

e Pieve di nuovi redditi

Pace tra Prepano [illegible] e Faugnano 82 t.

Barbiano in Possalle 82 t.

= Not. Gio. Antonio Villalta A.N.U. =

Chiesa di S. Maria di Prodolone 82 t.o

= not. Eugenio Zane di Cividale A.N.U. =

Ch. di S. Maria degli Angeli presso Cividale pale-

di Altare da fare 83

Fam. Pindello di Treviso ib.

Test.to di Beatrice di Collalto, Lesina legato per cappella

nuova [illegible] dei XII Apostoli e S. Lebuino [illegible] di Udine 84

= Not. Biagio di Tarcento A.N.U. =

Processo in Tarcento 85 t.o

= Not. Bortolano di Valvasone A.N.U. =

Giudizi in Valvasone 86

Inventario di mobile dei S. di Valvasone 86

Mobili e vesti 86 t.o 94; 94 t.o 109 t. 141. 144 t.

154 t.; 180; 185; 194 t.o 195. 196. 199; 199 bis;

Divisione dei S. di Valvasone (1344) 87. — 199 altre

= Not. Baldassare de' Melchiori busti di Valvasone

Giudizi in Arzino e Cattina 89 t.

= Not. Leonardo di Cividale A.N.U. =

Giudizi in Arzano 89

= Not. Gio. de Longis di Tolmezzo =

Giudizi in Tolmezzo 89 t.

= not. Gio. Paolo de Superchi di Trieste =

Giudizi in Trieste 90

± not. Girolamo Bortolano di Valvasone A.N.U.

Porta in Zoppola 91

Remissione per omicidio 91 t.o

Dote di fanciulla ib.

Fideiussori di Sacerdote 92

Case di legno in Valvasone 92 t.

Vendita del Dazio dell'olio in Valvasone ib.

Questioni per podesteria del Comune di Cividale contro i

Comuni di S. Martino, Pittorgino e Faedis 93

= Not. Brunelleschi A.N.U. =

Processo per battesimo dal Fonte dei S. T.i Bortolo 93

Testamento Zoppola 1450 93 t.o 94

Fam. Locatelli (di Bergamo) ib.

Fam. Arcimboldi e della Torre di Udine 94 t.o

= Not. Pietro de Lova A.N.U. =

Questioni tra Remanzacco ed Orsaro per comunali 95

Processo per omicidio ib.

Affitto di campi per vino e legna g. 6 t°.

1367 Processo criminoso per omicidio, da trattarsi dal Maresciallo Patr.ca 99

Prigioni ib.

1371. Pesi delle monete 99 t.

Supplica per l'ingresso da Patriarca ib.

Epigramma latino da vicende di Aquileja nel 1378 fol. 98.

Abuso del Vicario della Pieve di Mortegliano 98 t.

Nascere di Fran. Barbaro Andreuzzi di Udine 99 [illegible]

= Pre Enrico Prentenenter Not. =

Patti con Mastro che aveva abbandonato il mastro 99 t°

= Not. Antonio q. Alberto di Udine N. U. =

Archivio Patr.ca detto Acta 100.

Formulario Veneto Padovano Veneto di Trieste ib.

Fam. di Castellerio 76.

Abazia della Beligna 100 t°.

Loggia o bevera disposta in Fagliano 101 t°.

e vide nei B. di Cassica e di Prampero ib.

Parlamento 102 t.

Capella inferiore presso la Porta del palazzo Patr.ca di Udine 102

= not. Pre Enrico Prentenenter N. U. =

Prove per legittimità di natali 103. X

Ospitale in Cadore 76 ib.

Villeggiare di Monett. in Cividale 103 t°

Investigazioni in Friuli 103

Ch. di S. Donato nella Motta 103 t.

Castello di Medana ib.

Abazia di Rosazzo 76.

Fam. Vercelli e Negroni (1401) di Pieve di Cadore 104 t°

Ospitale di S. Antonio di Udine 76.

1394 Si pronava l'ave maria nelle chiese ib.

Valore del frumento e vino 105

Gastaldia di Tolmezzo ib.

Cera elaborata da Spillare ib.

Impiegiare al Clero 76.

Archivio con Notajo imperiale 105

Sentiero 105 t°.

1452 Mongione nella Chiesa in Como di sopra 105 t.

Catarratte ai Cavalieri 106.

Armi ed armature 107.

Prepos. di S. Felice 107 t°

= Not. Pre Marino Caprel di Marano N. U. =

Notaje di Marano e sue Chiese 107 t°. —

e Prodolone

Loggetta 107. t°. 108

Visitazione di Monast. di Civ. 107 t°.

Banche delle Mascare, vetro in Marano 108

Monache Marano ib.

Ambasciatori al Concilio di Costanza 108

Fam. di Prampero 109

1511. Strage del Giovedì Grasso ib

Cappello in Savile 109 t

Sentenza del Papa per appello contro il Patriarca morto (1394) fol. 111.

Ch. di S. Gottardo pr. Udine 112 t°

Pievi tedesche 112 e seg.

= not. Ant. Bellavia N. U. =

Pesi del peso Q. Emiliana Cimbriaco 115, 118. e 123 t°.

Villa Vicentina e Teodoro del Borgo ib. e 118.

1514. Pace fatta in Nb. di Polcenigo 115 t°

Tolmezzo Nb. della Torre (1514) ib.

Dazzaria di Villanova nel Judri 117

Torrioni 118, 120 t°.

Lapide nob. Ant. Bellovi A. 116
di Morcompo Giovanni q. Francesco arbitratore 118 t.
Vicenza dei nobili di Collalto 120
Pace tra i Conti di Cleonici 120 t.
— Pr. Bl. Monticano — Venezia —
Pastorale di S. Canciano 121
Orefice della Fam. Marin i6.
Fam. Antonini i6.
Storici 150 g. Incendio di Mariano detto di Venezia i6
Parlamento per imposta di 2 soldi a testa il
tempo del Patr. Lodovico ind. XII 121
Fam. Luciani 121 t.
Nomina a Cardinale di Aleo di Prata i6.
Storico - Ingresso del Patr. Nicolò (1351) i6
Parlamento 1348 - 29 Gennaio (Cappiatti) i6.
Fam. Brunelleschi i6.
" Orelli 122
Cardinale Giov. del Torre i6
Castello di Varmo 122 t.
" di Cal Calloperfino Montereale i6.
" di Zoppola i6.
Fam. di Luni Abbate e Monaci in S. Daniele 123
N. Gerolamo di Vito Cantore di Majano e Stampa 123
Opera a Stampa N. B. Liviera & Co. 123 t.
Not. Scipio di Colmieg i6.
Fam. Bentivoglio 124
" Mantica 124 t.
Storico - Notizie di Portogruaro (1505) i6.
Iscrizione Romana in Osoppo 125.
Poesia Latina di Ant. Bellovi a lungo Accesso i6
Epitaffio di Nardino Celtese i6

Iscrizione sepolcrale di Odorico Luogotenente di
Polcenigo, maestro di Sacrata 125 t.
Iscrizioni sepolcrali dei Conti di Prata in Pes.
Gio. di Prata 125 t.° e 126 t. 127 t.°
Monumento sepolcrale Origine d'Este morto a
Ravenna Conte di Prata. La detta
era vedova del nob. Conv. Federico di Savorgnano i6.
1366. 16 Luglio - Pubblicazione in S. Daniele i6.
I Fabrizj di S. Daniele fatti Nobili 126
Padre dal Pozzo Agnese Wolkero 126 t.°
Torrente i6.
Lacedonini [illegible] 127 X
Storia di Cividale di Emilio Mirittino i6.
Fam. Purlizj di Cividale 128 e 128 t.° 129, 130, 131
e 132 t.°
(1513) Testa di Pietro Carlo Vescovo di Caorle 136.
Fam. Locatelli di Cividale 133.
Latrina 133 t.°
Di mappato
Mappi 133 t.°
— Miss. Collata Not. S. Daniele —
Fam. Conza ad Asteria, Beltrame, Pittiani, Cichini
135 a 135 t.°.
Note su Fabio della Torre e sua Storia di Udine 136
e 136 t.°
Decreto del Duomo di Udine dello stesso i6.
e Archivio Provinciale i6.
Tragedia del medio in Udine Giov. Ant. Dolce 136 t.°
Pittore da Castellani di Udine i6.
Lett. del Re di Polonia a Fra Marco di Aviano i6.
Stato di Aquileja nel 1696. i6.
Fam. Morea di Udine 137
Selva di Lauzacco i8.
Decima di S. Vito pende ajello i6.

Cappellano del Patr. Aquileiese Giò di Moravia 138.
Fam. di Soimbergo 16.
= Not. Giovanni Pittiani di S. Daniele =
Notizie di cose Sandanielesi 139
= Dai Mss. dell'ab. Giov. Bian. Arch. Capitolare =
Nomi di attori del sec. XII e XIII 140
— Da pergamene nell'Arch. Not. Udine —
Fam. del Torre 141
Pala della Vergine di S. Quirino di Flagogna ib.
Alchimia (processo) 1391. 141 t.o
Lettera circolare contro Raffaello Grassi, Giacomo Florio, Scard, Portis Pagno, un Cadro, Attimis, Cavalcanti, Spilimbergo, Varmo inf., Freschi, Madrisio, un Tricesimo, 142
Salina di Sacile a Muzzana 144 t.o
Dotazione Vicaria dell'Altare di S. Croce a S. Pietro mart. 144 t.o
Mercato della Bianca presso Gorizia ib.
Gabella di Gorizia del ℔ di Zucco venduta ai Conti di Prata 145
Vedi soggetta alle pene di Tricesimo 145 t.o
Avellinedi in Spilimbergo 146 t.o
Mappa dei Savorgnani di Osoppo (1488) 147.
Mutuo di Villano del Vesc. di Bamberga ai Ramperga 149
= Notaio Antonio di Cividale = Arch. Not. Ud.
Contratto di Chiavris 149 t.o (1332) e 162.
Legname per un Cadro 156
Compra di negozi in Cividale ib.
Beni in Torsa e Percoto soggetti al censo di un Cividalese 160.
Oggetti preziosi prestati al Conte di Gorizia 151 t.o
Matrimonio Pietro Paolo = Caterina 152
(1380) Alessio di Cucagna 76.
Torre della Prepositura in Cividale 154
Decima di Mozzo 9 150 t.o
Fam. nob. di Grandisano 158
Reliquie di Aquileia 159 e 160 t.o
Strassoldo 159 t.o, 162 t.o, 163 t.o
Arriano (nobili) ib.
Orefici 160, 208
Spargaria 160 c.
Pieve di Cucagna e Arciprete della Carnia 161
Cucagna 161 t.
Buttrio (Signori) ib.
Savorgnano (Fam.) ib.
Cerimonia di presa di possesso 162 t.o
Fam. Ragogna (1392) 163.
Not. Francesco di Sacile Cividale 164
Mura di Cividale ib.
Fonti di preti a Percoto presso S. Pietro dell'Acqua 164 t.o
Patti per l'affitto di un molino nel Natisone 165
(1393) Notaio Pancino q. Andrea Carina di Udine 166
Signori di Cassacco in Udine 1392 ib.
Marca di Aquileia 166 t.o
Arcipreti tra Notai Arciprete Madrisio, Collaredo, Arcimiani, Strassoldo, Candido, Spilimbergo, Savorgnano della bandiera, Luzzini, Strassoldo 167 t.o — 168
= Not. Osvaldo Pitta di Udine A.N.U. =
Notizie notizie locali e familiari di Udine — Attilio Pecile di Udine; Famiglia Dintilini; Chiesa di S. Martino ab. 168 t.o — 169 t.o
Chiesa di S. Nicolò di Levada 169 t.o
= Antonio di Cividale not. A.N.U. =
Contratto amicale di fornitura di Cividale 170 X
Nozze in Cividale 170 t.o e 171.

3 Fiere di Antignano di Cassia Gabelle d'Olive (1313 Gen.) 170t
Bagno in Cividale 171 t.o e 143 t.o 180t.
= Not Giovanni Notto di Cividale = A.N.U.
Morte misteriosa di Jacomello Cividalese 172.
Affittanza di beni nella Villa di Groppano (Istria) 172
con Obbligo di mezzo canone per l'avvenire.
Madonna del Monte presso Cividale 173 t.o 178t.o
Vendita di un Sepolcro nella Ch. Maggiore di Cividale id.
Voce Secretarium Palatii Marchis Civ. Austrie id
Dono di mangiative in morte
Formaggi presti di prestito } 174.
Fam. Corvo di Milano 174
Fam. Porbij 175
Chiesa di S. Tomaso in Cividale (1294) 176.
Vale di culla e matarii 175 t
Uffizi id.
Test. di Chirurgo di Verona, abit. in Cividale 176 e 177
Fam. di Melj 176 t.o
Ordinazione in Cividale 177 t.o
Contrada in Cividale id, 208 t.o
Orzone e sua Torre 178
Fornace in Cividale 178 1
Florella di Cividale e sua Casa 179
Ch. di S. Floriano di Gagliano 179 t
Chiesa e Ospitale di Cividale id.
Cappella di S. Lorenzo nel Duomo di Civ. 180
Signori di Oleij, Villalto, Cernons, Manzano 180
e 180 T.o
Terra obbligata all'Ufficio di Giudicia 181
Festa del Corpo di Cristo in Cividale 181 t.o
S. Gio. in Senadochio (Cividale) 182
Valore e spesa dei Masi 182. e 183 t.
Fabbrica delle Offie 182
Ebrei in Cividale (1294) 182 t.o
Patto di non battere un vaggio 66.
Feudo in Avinai (Cassia) 1306 fol. 183
Campo di Forcate 183 t.o
Misure del Monast. Maggiore di Civ. id.
Libri id. e 186, 190 t.o, 192
Divisione di beni alla morte id.
Monache alla Cella in Cividale 184
Redditi della Prepositura di Civ. 184 t.o
Test. del Decano Capit. Bernardo di Pagagna id. e 185.
e 189 t.o
Fam. del Canonico Giuliano 185 t.o
Decima di Borgo di Ponte in Civ. 186
Fam. di Toppo 187
Fam. Birbij di Civ. id.
Silva di Jabaz presso Wipacco 187.
Mandino di Civ. 187 t.o
Fam. di Oleij 188
Sepoltura 188 t. 192
Giuspatronato delle Ch. di Faedis 189
Marca ad usum Curie 189 t.o e 190
Fam. Surrugnano di Civ. 190
Prepositura di Cassia 190
Capitano tedesco in Civ. (1313) 190 t.
Masseria di Zuccole 191, 205 6/3
Decima di Togliano id.
Giuochi 191 t.o

Ebrei di Gorizia (1380) 191 t°

Istrioni 192

Artieri di Castello Cauon d'Ud. 192

Benvenuto d'Cividale notaio — A. N. U. (1304)

Pellegrino di Torreano e sue capitolazioni 192 t.

Fine vendizione col batone ib.

Disciplina ad uso terreno ib.

Strumenti rurali ib.

Patti nuziali 193 e 198 t°, 203 t°

Giudizio consolare del Gast. di Ud. 193 t°

Eremitelle 194

Valore di vino 194 t. (61).

Matrimonio Albary — Attems 195

Giuramento del podestà di morte ib.

Avvocato di Ud. e Sentenza 195 t° (61).

Torre e loge di Cividale 196

Decima di Tolmino ib.

Famiglia Maria 196 t.

Acquisizione Catena ib.

Gast. di Ajello e parodo podestarile di Pordenone ib.

Origine della Fam. Maniacco e Coppini di Firenze 196 t°

Giur. Diz. del Gast. Patr. di Ajello su Pordenone, Pavia e Trivignano 196 t°

Avvocato di Ud. e sua Sentenza 197

Fabbrica della Ch. di S. Maria di Corte di Ud. 197 t.

— Not. Giuseppe di Cividale Arch. Not. Udine —

1348 Endrido Luisino Not. di Venezia in Ud. fol. 198

fol. 198 t° a 21 a 33.

— Nicolò not. di Cividale. Arch. Not. Udine —

Affittanza di Molino tra Pordenone e Cordovado 199

Nip. di Cordovado ib.

Fam. Bojani 199 t°. e 191 t°.

Ebreo e sui oggetti preziosi 199 t°

Ebrei in Cividale e loro Nozze 202 bis.

— Not. Odorico di Cividale Arch. Not. Udine —

Fam. di Carbonetto d'Arrij fol. 201

Fam. Tealdi di Udine ib.

Contesa tra Bonisiolo, Fedeltij, Mandetto pa Papuli 201.

Fam. Not. di Cividale 202

Compra dell'officio in Cividale 202 t° e fol. 203 t°

Not. Famiglie di Sedegano e di Odeis ib. e 203. e 188.

Vescovo di Genova 203 — — — —

Papuli tra Arcivolfi e Bertoldo 203 t°

— Not. Odorico q. Pietro di Cividale. A. N. U. —

(358) Ladovi della Torre Vescovo di Cremona 204

Fam. Sovergnano di Cividale 204 t°; 205; 207.

Nozze Castello — Portis presente il Patr. Lod. fol. 211 t° a 211 t°

Vescovo di Cuorle (1364) ib.

Fam. Formentini 205; 206; 207; 209

Il Collonello Patt. Negro 205 t°

Papuli contesa tra Chiapris e Nogaredo ib.

Nozze Picutti — Puppi ib.

Pace tra Aquileja e Porta Bottenico e di Porta Ponte di Cividale 206
copiato nelle Colleg. Joppi

Nobili di Flaibano 206.

(1361) Precetto di 1400 fior. d'oro di S. Cassiano di Montefiorentino al Comune di Ostra 207.

Pegno delle botteghe in Cir. 207 to
" della beccaria in Cir. 208
Privilegi de' Sacerdoti in Cividale i 6.

Patti per consegna di Atti Notarile. 208 to

Anni 209

Casa in Cividale dell'arcivescovo d'Antivari 210 to

Satellarium cioè stellajora huc inventario 210 t.

Perizia medica in Cir. per feminette 211

Compra nella Ch. di S. Giuseppe in Spoga (Stampata) 212.

Vol. V. (1

Udine 15-X-54

Il sottoscritto Dr Herbert Klein

chiede di consultare il MSSo

681 del Fondo Joppi (Notarile

rum vol. V° e VIII°).

Dr. Herbert Klein

Salzburg

Vol. V. (1

Estratti

Dal Liber Instrumentorum Archivii Abbatiae

Clarum me fac. (Le copie di questo codice nella Bibl. Vittorio
ora nel

Tesoro

Mensa Abbatiae Agnellensis.

Mensa di Istria

1361 Pancera della Torre

Capp. Gastaldo Concina

1361 Pancera della Torre

id

1360 Pancera della Torre

Capp. Malabocca

Vicedomini

Capp. genn°
Gast. a Bujae

Gast. Bujae

Mutae genn°

1360 1361 Gast. Triest°

...que Liber Nationum ... (c. Roma =

1360 La Cancelleria di Roma a D. Fedrigino della Torre ... Podestà Mantua
a 30 marchi di Arg.

1361 dal 16 Sett. per un anno a D. Tomaso di Savorgnano Luogo-
tenente

... Ludovico a Sorghumbech fino Co. del Pr. Gast. Sudegle
... anno, ... Co. ... e ... Nuova patta
... =1800 ... per detto prezzo.

... Cancelliere di Roma ... Gast. Cino
... Nuova patta

6:211

1510. 9 Marzo. Udine. Lettera del Luogotenente Avo. Civ.
della Patria del Friuli alla Ducal Signoria che per
le città di Udine i fautori dè Nobili Torriani
andavano dedignosamente gridando: Stremma et Torre.

1513. 13 Giugno. Udine fu posto in prigione certo Giorgio Capt. di Ud.
famiglio del nob. Ippolito di Valvasone che portava un
gaffano sulla parte sinistra del berretto contro i proclami
fatti dal Luogotenente e qui portavit unum gaffonem
a latere sinistro in birreto etc.

(Dagli atti de' L. I. Arch. di Stato in Venezia) Mutto Ud.

Nel tedio e noia dei Diarii Almagià e di più cose ... Capit. ladove
Venezia 1884.

... Torre Capo. Gaule

... Gastaldia di Arriano a D. Giovanni di Porcia ... Gast. Ariano

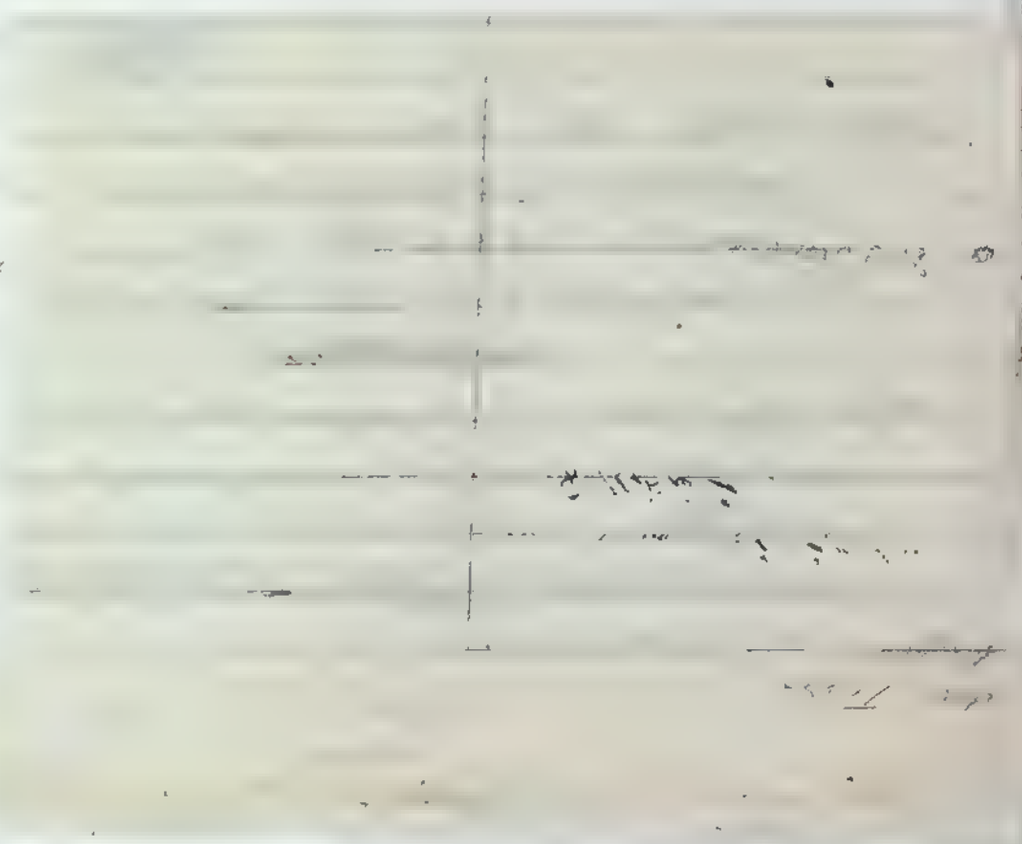

Pad.ª Marano

id.

gait Sebast.

curia pubb.

Gait Cino

Avv.° Cino

id.

Capit. Ubo.

id.

Mutio Ubo

Capit. Ludovic

Capo sacris

gait. Adriano

Pieri

Pieri

Pieri

3 Feb. Stamm.

= Liber [illegible] Sacramenti et Collectionum =

Die 19 julij dedit Magistro D. Comiti Gorice, magistro scolarum

Regentij dedit Capitulo Scholarum viginti ducati per Raymundum de [illegible]

olim [illegible] 20

Die 20 augusti dedit [illegible] ligande de Vlach et sotij, existentes de [illegible]

Nicolao [illegible] Nicolai Pillonis de Parma, ducati decem 20

Die 26 dicti dedit Dominicho Gondagni, existenti Rome in Penitentiaria, quos

contentat ei Romanam eundem, ducati 3 [illegible]

Die 2 octobris dedit Sacrosancte Romane ecclesie cardinali Ostiensi

Rome, ducati decem [illegible] Sue Sanctitatis [illegible] ducati

[illegible] Sue Sanctitatis [illegible] Vaticanis pro [illegible] Pictorum

[illegible] Sue Sanctitatis mandato eorum. Dicte Summorum erant [illegible]

[illegible] Sue Sanctitatis [illegible]

Die 3 dicti dedit Janino de Bergamo qui portat [illegible] ducati

pro complenda in loco Rivarolle, decem 10.

Die [illegible] dicti dedit Magistro [illegible] de Lapicida pro labore

sue circa Ecclesiam Aquileyensem, mandato [illegible]

[illegible]

1361.

Die 1 januarii expedit quod dedit Domino Patriarche [illegible]

Dominum pro bona mensa, ducatos XXVII et exenia dicte sue [illegible]

Sero 10 et [illegible] et Sero 40

[illegible]

[illegible]

Ricuperazione di libri e manoscritti

Spese del Duomo d'Aquileja

= Segue Liber Rationum ecc. (alter) Rivoca = (3)

[illegible] Romeasa Carretta [illegible]

[illegible]

[illegible] Fiscopertalario de Dongelli Dalteri Fundiari, Rivoca pro [illegible]

[illegible] manet di Ra. 32 den 50.

[illegible] in Sodano des Mo Hallo, Giovannino della Torre e Soc.

[illegible] manet di Ra. 1270 e magn

[illegible] 52, [illegible]

Termino la [illegible] Liber rationum ecc.

3

Sul governo di Spilimbergo

(Da Daniele Antonio Canal Cancelliere di Spilimbergo nell'Archivio di Udine)

1431 Il Podestà e due giurati rilevano a rendere giustizia colla Legge nuova del Comune.

31/13 Feb 1431 - I Deputati di Spilimbergo vendono all'incanto i Dazi:
Il Dazio del Bagatino venduto per 343 lire; il Dazio vecchio del vino pagando ogni anno [illegible] soldi, quarto bagatino di vendita la brenta per lire 260. Dazio vecchio dell'olio e del sale, pagando ogni [illegible] d'olio, 4 piadene 4 fittadori per Dazio di sale, per lire 300 soldi 5. —
Dazio delle Tenaria per lire 80, per ogni capo di bue aratorio due e per ogni capo di castrato e pecora un fittadi: Il Dazio di fuochi per lire 12 2 soldi e tutti per un anno.

Filippo Offredi ebbe la vacchina per macellare cioè diritto di pesa sul mercato. —

Vacchina
Diritto di Pesa

31/16 Feb. 1431 Il convento dei Padri Conventuali di Spilimbergo per anni 3 eleggeri Ufficiali due Governi per la Chiesa abbadiale di S. Maria e due Auditori de nomi di Nobili del luogo. — Il Podestà Lo Rettore e Giudice. — Auditori de' pupilli. dodi Rettori e M.o Maestro dottore di Medicina e Rettore delle Scuole di Spilimbergo e le Maestre Nobili

Ufficiali

14 31 / 17 Feb Proclama di ogni sorta Pesca Giuoco, Caccia, pesca, quarto, maggio, Uccelli, nidiata, schiopo e fitole non pena di 40 soldi.

Divieti a riguardo

14 31. 20 Feb. Venerdì Gaetano Pittore abitante in Spilimbergo.

2 do Proclama di vetture a Venezia e pesca o fiera di vino nella pertinenza di Spilimbergo soldi pena di 25 lire. —

Pittore

Altro Spilimbergo Proclama che dovesse pubblica città di Spilimbergo di notte con corno [illegible] pena di Lire 25

14 31. 1 maggio Proclama dei quelli di S. Giorgio e Arzene debbano venire a giurare a Spilimbergo.

Nobili

1431. 9 maggio. Proclama che nessuno faccia estrazione dalle strade

1431 Trasgressori di una pena: una mina di sasso sopra detta strada
parva - Statuti. Vedi 8. — un'oncia per ogni carro.

1431. 29 maggio Proclama che nessuno abbia ardire di gettare una mina pozza
trovi un rovo che impedisca o danneggi la volta che si faccia, sia tenuto
farla completa.

Ogni anno due dei Signori di Biccherna eletti nuovi Rettori.

1431. La Repubblica di Siena viene in lega con Genova.

1431. 6 nov. Proclama che ogni persona debba guardare il fuoco e nelle case
da quale le case siano gettate fuori e quelle quelle con tutta la famiglia
stando nel luogo consueto. Che nessuno possa gettare lume di sopra sul
luogo ove siano paglie senza entrare nel mese di Dicembre.
24 nov che ogni debba fare di 6 anni in 6 anni.
penult. nov che nessuno possa dormire dopo il suono della campana della cattedrale
sotto pena di 40 soldi.

15 Dec. Proclama nessuno danneggi le tabelle dei muri e torri e i graticci che siano
stati alle difese sotto pena di 25 Lire.

1431. 4 Ott. Si proibisce che nessuno porti sopra sotto alcuna pena di Ribelleria
la guerra finita
28 Ott. Si proibisce - i capre le case di paglia

1431. 15 Luglio. Ordine ad ogni cittadino soggetto debba avere in ordine la sua balestra di
mestiere o di cibetta (cioè cibetta) e debba presentarla la domenica mattina.

1432 - 14 Aprile Si comanda ad Angelino Ebreo dei Consoli di portare alla famiglia l'Ogetto
sulle vesti nel petto sotto 6 pena fatta dal L. T.te e che ogni giudeo che stava in Siena
debba portare una rotta, detta portello.

1432. 4 maggio Proclama che nessuno rimuova dalle strade del Territorio legna od altro
condotti dell'acqua, pena ecc ecc.

7

1431. 4 nov. Proclama che nessuno ardisca andare ad offendere persone di
Spiegelberg terza Città de Signori, e se ciò fosse fatto, la sua causa
gaja eius a tutti sui pubblici e comuni, a detta di Spiegelberg. Arciducis de Hirschberg.
Chi non rivelerà uno che ha bisogno di partire, debebit quartam partem gaje
eius qui tenuit. Debent et ten Ultra secreta. —

Anno Dñi. Cent. ind. IX die mensis decembris Nobilis miles Dominus Antonius
Burgus cancellarius Curie Spiegelbergi Publicus Preco et nuncius quod de mandato curie
nobilium DD. de Spiegelberg publice alta voce, ut omnia proclamasse in
Hirschberg loco. Mitt Spiegelbergi quod quilibet persona debeat custodire ignem
notificando ei quod si de domo alicuius prodiret ignis ille vel illa de cuius domo
nobilium sui cum tota familia sua proiecti in igne adhuc vivere
aliqua et quod nemo audeat portare de vorte aliquid lignum super aliquod
Solarium vel in loco ubi fuerint panes absque Cautione sub pena 40 Solidorum..

Giurisdizione in Maniago nel secolo XIV e XV.

8

Anno domini millesimo trecentesimo septimo, indictione quarta.

1337

Infrascripte sunt carte facte per me Petrum Guidine

Spese del Co-
mune di Ud.
nune

Item vij sol. Udine Comello pro uno banzono (za) cõperdum ad usum
Comunj, soldos septem denar. — Pro uno banzono qui portatus est palacio Comunj
Marani vij s. Venet. 13 grossi 4 —
Item de Aquileya pro pristino qui fuit facto D. Odolrico
De Strada et Petro de Aquileya tempore quo ordinavit mutuum
ad usum Comunis D. Patriarche Bertrandi cuntum [illegible]
prop. xij ad utilitate dicti Domini Patriarche.

Item recepit de Comuni xxiiij grossi quos dedit Odolricus de Strada
soldos fuit mutuum ad usum Comunis Cividati ut Comune viderunt
grossi xxxj

Item dicti Comunis Cividati et Strage qui mutuo dederunt ad D. Patriarcham
et D. Odolricum et Valterium Portatorem Marani super quibus
qui non bene secundum rationem Comunis cognitum transeat in grossi
den. 18

Item ut dicunt [illegible] Odolrici et Odolricus et D. Henricus de Buttrio
quem Comuni den 15.

Item de p. 35 mutuo expendit pro [illegible] Odolrico de Strada quos
fuit Marani ad rationem Comunis Cividati den 29.

Item dicti dicunt homines qui pertinent Strage capitis ad faciendum pontem
super nove den duot.

Item dicti nunc, qui [illegible] Odolrico Marani pro [illegible]
Comuni lb. 40. —

Item pro uno nune Comuni lb 9

Item [illegible] ad faciendum pontem Cividati

Marani den. 42.

Testamenti di Cividale di Notai ignoti

Primo Saggio di Lingua italiana.

9

1339 1371.

Spesa sulla mano di Nicolò Barano

MCCC XXXIX di XV de genev. — (de veduda marbana)

Infrascripte son le spese qual fo fate per Ser Foleto podestade?

Da una dedi a Marco in per Dorsole.
Item dedi per la spesa e vin del pan. Lunedì in quelo medesimo dì sum. xij. Folco Podestà di Moruno

Item dedi una Mina p. lo fito de la soa casa frix. xx
Item dedi per fen, astr. del Plado de la civitonitade sol. XL. Nicolò

Item spendi per far portare lo borgo del foyo en chasa frix. iiij Biada
Item, per mesurar li borgi che avea Renato de Ser Jacho, li qual fo staro CXLV, sold XII —

Item spendi en pane che p. en lo guato li qual fon xxij
Item spesi per far vendar la perda frix. xj

Item die VI aprilij una ie a Ser Foleto per Zani fameio de Ser Foleto mande de frix. xij.
Item dedi Blasuto barbo frix. XL.—
Item die iiij maij dedi Ser Foleto marche de frix. viiij li qual denari li porta Candel quando el andò con maistro Angnol a Cividà
Item dedi Ser Foleto marche de frix. j la qual marcha receve Lonardo in Aquilea mandò Ser Foleto a lò Conseli in Aquilea
Item die xv madij per libri ij de Crosa (corsin), e berzigade e per canela e per flor de canela e per savance e per una pasa spendi s. d. de pigol. L. iiij le qual chose deste Flume de Venesia.
Item spendi per far lo pasto dal Plaido de Mazo ciò. de pegli vj. Plaido
Die v de zugno dedi Ser Foleto sold. grossi vij li quali denari de a Zanetto de Ser Jacho quando el ie vene de Venesia
Die v de zugno dedi a Ser Foleto en suma marche de frix. xxviij

Die xv de zugno dedi Angnol per la Folcho soldi grossi x che -
Angnol piaza Conto col barcho.

Item dedi a Piero Marco grossi n. d. xxviij
dei per barche ij che porta le done de la Folcho a Grado
e fo Antonia navol. fr. x. xxiij
Item dedi Bortolamio Pastor per iij ani de rete de mue Lenardo
fr. x.
Item dedi Lenardo Vanier de la Folcho quando l'fo a Lineglia
con Zan de Domeni Bochas. Havete de fr. iij in presenza de Nicholo
de Carisado, Angnol, Britin Pastor, Jachomelo Donado, Zanutin.
Item dedi a Dona Ramia per fitto de la casa del Lin fr. xl
Item vendi per fior forto lo fen e menardo e logardo marca
de fr. j, fr. xl.
Item dedi a Lin Folcho mezza marcha di che le Marian andà
maistro Zivardo per menarlo a Caudol (sic)
Item dedi Lenardo quando Le Folcho fo in Maran con Lin
Corado marcha de fr. iij, fr. xxviij.
Item dedi a Nicolin de Chavarole lib. fr. xv.

Item dedi Dona Ramea per la Folcho mandà fr. j, per la qual mandà
comperà Lin Folcho chavatelo, de romania de Endriolo e de Zganto
de Maran

Recepi so Vichulao per decima Maria calcina grossi x. -
Recepi io Vichulin de lo Cavoren de la barcha e de la mari Liana
de Maran de fr. xxxij pagando Lo nolo e le spese -
Fr. xvj per centonen vi de madoni, fr. xij per uno centonen
de cupi. Item grossi viij per centonen vi de preda.

10

Materiali Ecc Favorita

Infrascripta sunt recepta a Formalle

Item primo pro una pecia milliare motonum xxxvii grossi.

Item pro una pecia milliare motonum xxxvii grossi.

Item a Burgo Minigutti pro pontonibus Capidosi et rivi Sterra viii d. grossi xxj solvendo Hermanno et suis pro evacuandum

Item pro una pecia milliare motonum xxxvii grossi.

Item pro una pecia milliare motonum xxxvii grossi.

Item pro una pecia milliare motonum xxxvii grossi.

1-D. 1354. 17 Xbre Il Nobil Homo Domenico Marcello q.m Nicolò da S. Vitale Podestà, e Capitanio di Monfalcone, e Rocca di Duino, e Castel Rubbia per la Serenissima Signoria di Venezia, e Giudice in questi Luoghi, e Territorio per li Nobili Huomini Signori Antonio Marcello, e Nicolò Marcello q.m Nicolò, e Fratelli Nipoti del Nobil Huomo Signor Domenico Marcello Podestà, e Capitanio predetto, per la presente sua Carica, e Reggimento, per un anno prossimo futuro, cominciando il primo del mese di Gennaro prossimo futuro, e finendo l'ultimo del mese di Decembre dell'anno 1355. Indizione 2. Hanno eletto per loro Vicario, e Luogotenente il Nobil Huomo Signor Giovanni Barbo q.m Nobil Huomo Signor Marco, e Fratello del Nobil Huomo Signor Andrea Barbo Podestà, e Capitanio di Capodistria, e Giudice in questi Luoghi, e Territorio per la Serenissima Signoria di Venezia, per un anno prossimo futuro, cominciando il primo del mese di Gennaro prossimo futuro, e finendo l'ultimo del mese di Decembre dell'anno 1355. Indizione 2. Hanno eletto per loro Vicario, e Luogotenente il Nobil Huomo Signor Giovanni Barbo q.m Nobil Huomo Signor Marco, e Fratello del Nobil Huomo Signor Andrea Barbo Podestà, e Capitanio di Capodistria, e Giudice in questi Luoghi, e Territorio per la Serenissima Signoria di Venezia, per un anno prossimo futuro, cominciando il primo del mese di Gennaro prossimo futuro, e finendo l'ultimo del mese di Decembre dell'anno 1355. Indizione 2.

Monfalcone — suo Reggimento

Monfalcone fino dal 1269 era retto da un Capitano nominato dal Patriarca che vendeva annualmente tale carica per 30 marche di denari. Il Capitano se ne rimborsava colle multe pecuniarie ed altri incerti. Ebbe anche in giurisdizione i villaggi e corti sulla Terra e nel Territorio. I Veneziani all'invece mandarono al governo di quel paese dei nobili in cedili negli un loro gentiluomo col titolo di Podestà. Le sentenze di questo potevano appellarsi, il civile al maggiore a Venezia, il civile e criminal minore al Luogotenente Generale in Udine e dopo il 1600 al Provveditore Generale

---

Post castro nob. famiglia di Gorizia

Ricordanza (di genealogia) m a).

Donno Fior Adalbi a nob. di Postcastro di Gorizia in modo gotico nel 1413

6) Ancroia di Gio: Pastorano di Colloredo

Corrado 1413 — Teodoro 1413 — Giac° 1413 — Nicolò 1413 — Fiora Isabella 1413 m Ettorre di Giac° Ricci — Anna 1413 — Doralea 1413 — Margherita 1413 — Agata 1413 — Eredi una 1413 figlia di nobil uomo Gio: di Colloredo.

Pacco Testamenti di Cividale di Notaj ignoti
Archo. Note. Udine.

11

1374 Cadenazzo. Testa di Primisso di Faedis vedova di Nicolò q. Angelino di Cividale. — di Faedis

1345 feb. 1. Udine. Testa di Nicolò d'Fagagna q. D. Nicolò e Alisia, moglie di Giovanni q. Leonardo d'Attems una vedova di piccolo peculio — Testo Fagagna = Attems

1370. 14 maggio. Udine nella Canonica del Duomo, Presente Pre Nicolò di Pietro Piccolo di Tarcento. Testa del nob. Odorico d'Prampero q. D. Meraldo della Torre. Ordina la sepoltura del malcitato a di nella chiesa di S. Francesco di Udine vicino l'altare di S. Maria presso la sacrestia ove giace sua madre. Ordina che il suo corpo sia vestito di panno nero e collocato in una cassa e sopra vestito d'egual panno cioè tonaca cappuccio, calze e scarpe (abiti religiosi), portato alla Chiesa il suo corpo e presente pure la sua moglie Lascia un moggio di Frumento alla Fratta di Codroipo per elemosina ai poveri. Lascia di più a ciascuno dei suoi figli un letto per l'Ospitale - Lascia [illegible] moggio di Frumento all'Ospitale di S. Maddalena. Lascia che per 3 anni [illegible] una sua proprietà di Vergnacco, dieci 100 all'anno ai poveri di Udine. Ordina di vestire 24 poveri di panno grosso, dando la preferenza a quelli del Ospitale di S. Lazzaro. Ordina che una [illegible] Cadenazzo di mantenere in proprietà un podere dandole due pertiche di giorno. Lascia due staja di frumento, 2 di miglio, due di [illegible], 2 di miglio, 2 di legno e 2 di fave una volta tanto acquello che danneggiò andando a carico [illegible] di S. Lazzaro. Lascia un letto di legno al figlio che resta ai poveri. [illegible] una vedova [illegible] 2 S. [illegible] Ospitale di Udine — Donni fatti alla caccia Granaglie

Lascia alla moglie [illegible] della casa in cui abita nella camera da letto, cucina, [illegible] per il tempo di vedova ottenga merla in dispetto, il Podium [illegible], Lavagnano, S. Vito. [illegible] della casa, lo vesta due volte all'anno, lo mandi a scuola e che tenga un piccolo Porco. In caso di mantenimento della Cadenazzo il figlio [illegible] podere [illegible] dei poveri della Torre. Erede universale [illegible] il figlio suo Nicolino Gerolamo

= Segue Testim. nel Pr. di Cividale nobili innotti Archiv. Not. Udine =

Segue Testim. Colle Torre

et un fratre Magistro el proprio fratello N. Cellino. Item dicit q. [illegible] una [illegible] [illegible] [illegible] [illegible] abbia 20 anni che nel 1390. Item dicit q. Nicolò Torre Testim. il nob. Francesco di Savorgnano, una [illegible] [illegible] [illegible] [illegible]

= Segue Testamenti di Cividale di Notaj ignoti. Anno 1384 in 1400 =

1384. Test. del Sacerdote M.° Tommaso q. N.° Nob.° de Spilimbergo di Portogruaro di Cividale. Lega alla Chiesa Maggiore. Erede Armanino suo fratello.

1390. Test di Simone notajo q. Leonardo q. di Cividale. Nomina sua moglie e Agnese sua figlia. Eredi Bona e Simone q. Simone di lui fratello.

1395 Test di Nob. Pandolfo q. Leonardo di Manzano. Erede Paolo q. Simone di Manzano suo cognato

1395 Test di Nob. Bona di Prampero vedova q. Nob. Nic.° di Cividale. Lega alla Chiesa Maggiore di Cividale

1396 Test di Leonardo q. Nob. Nicolò Manzano vedovo di Nob. Leonarda q. Nob. Leonardo Spilimbergo di Cividale. Lega alla Chiesa Maggiore di Cividale per Viatico di Visita. Eredi Leonardo ed Enrico q.m Leonardo Manzano

1397. 12 Nov. Cividale. Test. del Nob. Francesco q. Simone di Spilimbergo — Codicillo vocalizzato di detto Testatore q. Leonardo di Cergneo suo cognato. Lega a Nicolò q. Leonardo di Spilimbergo suo cognato tutta la sua eredità

1397. 25 Sett Civ. Test di Pietro q. Nicolò de Nicolussi notajo di Cividale, moglie di Lodovico q. Nicolò di Canussio.

1399. Enrico q. Leonardo di Prampero, vedovo di Nob. Federica de Castro Ulrico abitante in Cividale.

1399 Test. di Nob. Francesco q. Leonardo de Formentini di Cividale, Agata sua moglie.

1399. 3 Gen. Cividale Test di Ser Andrea q. Enrico detto Fantuzzo di Comoglio de Quarina / Picano di Cormons. Lascia a Cividale

1399. 9 Dec. Civ. Test di Giovanni Badessa del Monastero di Valle, e nella sua Chiesa Cimiteriale di Rosazzo.

Testo già di Rosazzo Badessa in Valle

= Regesta Capitulorum S. Nicolai inquisitionis Archidiaconatus Cividalis =

1409 Testamento di Candida q. Ser Gio. Maestro di Pordenone, vedova di Ser Tomaso Balbacchio di Cividale.

Testamento Balbacchio di Cividale. Maestro di Pordenone. Testamento di Cand. Balbacchio di Cividale.

1413. 14 giugno in Cividale. Testamento di Ser Odorico q. Ser Pietro q. Ser Virgilio de Aquileia Canonico di Cividale. Eligit sepulturam in Ecclesia Majori di Cividale, Capitulo a S. Maria de Aquileia cum Cruce et Libro et Stendardo cum tribus pecudibus. Item Capitulo Sancti Petri ordinato in tradendo Canonicis pro anniversario decantando, et in missa cantanda cum Diacono et Subdiacono et quod de libris portentur in Sacristia Majori de supra Canonicorum eiusdem Ecclesie. Item Capitulo Sancte Marie de supra Cividati pro anniversario decantando, et in missa cantanda cum Diacono et Subdiacono et quod de libris portentur in Sacristia Majori de supra Canonicorum eiusdem Ecclesie. Item Capitulo Sancti Georgii maioris Cividati pro anniversario decantando, et in missa cantanda cum Diacono et Subdiacono et quod de libris portentur in Sacristia Majori de supra Canonicorum eiusdem Ecclesie. Item Capitulo Sancti Johannis Baptiste pro anniversario decantando, et in missa cantanda cum Diacono et Subdiacono et quod de libris portentur in Sacristia Majori de supra Canonicorum eiusdem Ecclesie. Item Capitulo Sancti Nicolai pro anniversario decantando, et in missa cantanda cum Diacono et Subdiacono et quod de libris portentur in Sacristia Majori de supra Canonicorum eiusdem Ecclesie. Item Capitulo Sancti Stephani pro anniversario decantando, et in missa cantanda cum Diacono et Subdiacono et quod de libris portentur in Sacristia Majori de supra Canonicorum eiusdem Ecclesie. Item Capitulo Sancti Andree pro anniversario decantando, et in missa cantanda cum Diacono et Subdiacono et quod de libris portentur in Sacristia Majori de supra Canonicorum eiusdem Ecclesie. Item Capitulo Sancti Laurentii pro anniversario decantando, et in missa cantanda cum Diacono et Subdiacono et quod de libris portentur in Sacristia Majori de supra Canonicorum eiusdem Ecclesie. Item Capitulo Sancti Petri pro anniversario decantando, et in missa cantanda cum Diacono et Subdiacono et quod de libris portentur in Sacristia Majori de supra Canonicorum eiusdem Ecclesie. Item Capitulo Sancti Johannis Baptiste pro anniversario decantando, et in missa cantanda cum Diacono et Subdiacono et quod de libris portentur in Sacristia Majori de supra Canonicorum eiusdem Ecclesie. Item Capitulo Sancti Nicolai pro anniversario decantando, et in missa cantanda cum Diacono et Subdiacono et quod de libris portentur in Sacristia Majori de supra Canonicorum eiusdem Ecclesie. Item Capitulo Sancti Stephani pro anniversario decantando, et in missa cantanda cum Diacono et Subdiacono et quod de libris portentur in Sacristia Majori de supra Canonicorum eiusdem Ecclesie. Item Capitulo Sancti Andree pro anniversario decantando, et in missa cantanda cum Diacono et Subdiacono et quod de libris portentur in Sacristia Majori de supra Canonicorum eiusdem Ecclesie. Item Capitulo Sancti Laurentii pro anniversario decantando, et in missa cantanda cum Diacono et Subdiacono et quod de libris portentur in Sacristia Majori de supra Canonicorum eiusdem Ecclesie.

(Libri)

Pittore

Cortelleria (Justo pitt. (tella)

1413. 13 giugno in Cividale. Testamento di D. Francesco del q. Sig. Francesco Savorgnano de Udine, Canonico di Cividale,

= Segue testamenti di Cecilia di Vitaliano Iacobi - Libro 1° fol. 102 =

1419 [illegible]

Testamento di Cecilia di Vitaliano Iacobi - Libro 1° fol. 102

[illegible]

1428 [illegible]

[illegible]

1420 [illegible]

1421 [illegible]

1423 [illegible]

1424 [illegible]

1428 [illegible]

1433 [illegible]

= Segue Testamento di Cristofano notaio q. Nicolò =

1403 Test.to di Lucrezia q. Nicolò notaio Pellegrini di Cuneo. Erede Girolamo suo figlio [illegible] Agostino q.m Nicolò di Pelago [illegible] Nicolò [illegible] Isabella e Giovanni figlio di questo e Francesca [illegible] del testatore moglie del detto Nicolò di Venetiis

1405 23 Agosto Cristofano q. Test. del Provido fu Pietro [illegible] q. Alessandro [illegible] in Cuneo. Sepoltura nella Chiesa [illegible] gran Legati Communità Cuneo [illegible] omnia mancipia debita nomina nomorum mobilia et semoventia [illegible] Johannes [illegible] Cristofano [illegible] Petri [illegible] q. Antonij Galli de detta Città [illegible] Provisores et Consiliarii [illegible] Maioris Ecclesie S. Marie detta Città [illegible] Decanum [illegible] Dominum Salvatorij, Provisorem et Consiliarium [illegible] Dominum Salvatorij [illegible] Cristofano [illegible] Decanum [illegible] Dominus [illegible] Antonius [illegible]

Cedrico di Morra testò nel 1 in Alessandria

Pietro notaio vent 1405 in Filippa — figlio

Antonio giovine nel 1405 — Stefanetta 1405 non ricordata nell'805

1465 Civile: Test.° dell'ab.° Sig.° di Mongano. Erede figli Giacomo,
Leonardo, Francesco Pandolfo, Nicolò e Giovanni ed in difetto di figli
S. Fabbro q. D. Bartolomeo fratello del testatore e le figlie di detto Fabbro
Lucia, Regina e Caterina. Legato alle figlie Caterina, Lucia,
Alessia, Margarita, Leonarda e Lucia. Stella d'oro a ciascuna.
1466 Test.° Isabella Fabbro q. [illegible] Sepoltura nella Cappella di S. Pietro
in Mongano nella Chiesa di S. Pietro del Castello di Mongano e lascia una Capella nella Ch.a di
S. Martino di Mongano alla Chiesa di S. Pietro e Nicolò da
detta con 3 Messe per anniversarij. Erede le figlie Regina e Caterina
e Pantaleone
1469 Test.° di Ser Antonio di Mongano Cl.° Erede Galeazzo
suo figlio.
1482 Civile Test.° dell'ab.° Bernardino q. D. Giovanni di Prodolone
rog.° Sepoltura nella Ch.a di S. Martino di Prodolone [illegible] alla sua famiglia. Erede il figlio suo Nicolino e [illegible] altre
cose.
1495 Test.° dell'ab.° Sebastiano q. D. Pio. di Mongano. Legati e figlie stelle
da Tarpa [illegible] (Erede i figli Leonardo, Francesco, Nicolò e Pandolfo
N.B. Confronta col Test.° di sopra 1465.
(Libro pieno pieno pieno fratelli e non figli)
1[illegible] Testamento [illegible] Silvano notaio [illegible]
[illegible] grammatica Bolognese. [illegible] figlio q. Francesco de Cio. antonio.
Legato a Bernardo e [illegible] e [illegible] Nicolino
[illegible] - Sposò a moglie Lucia. — [illegible] Legati pij ed alle
Monache. Testamento nuncupativo a segno.
1342 Test.° di Pinella da Saro q. Odorico de Bugesi di Montagnana
moglie di M.° Gio. muratore di Montona.
1345 Test.° di Giacomo di Nadeo q. de Pellegrino di Cividale.
Erede il fratello Lorenzo e la madre Francesca.

Mongano

Chiesa di S. Pietro nel castello di Mongano

altro pacco Testamenti di Cividale

Pavone

1345 Test. dellarda. Alunta vedova del nob. D. Bertolomeo di
Castello-Lucagna Cividale, e figlia del nob. Conte Giorgio di Lucagnano.

1356 7 gennaio q. Giacomo e Benvenuta di Cividale.

1370 Test. di Odorico q. di Nicolò (Mantica) di Cividale. Vuol essere sepolto
Mantica
nella ch. di Santa Maria di Cividale. Lascia
=Maestro= nel suo con testamento maggiore coperto in rame
mando a Cividale q. S. Giovanni di Cividale. Vuol essere sepolto
dei Frati Predicatori; gratta quelli fra Angelo con 30 monete di denaro
da darsi al Monte della Città di Cividale. Erede il fig. Giovanni Candido
e dote d'50 marche alle figlie Elisabetta, Anna e Margherita
Cividale
1362 14 ott. C. V. Test. di Giovanni Lodovico Patriarca di
nella ch. Maggiore di Cividale. Lascia legati per l'anima di Leonardo di Castello Muri
fig. defunto. Lucardis, moglie di Nicolò Mantica e Margherita sorelle del testatore. Eredi i
fig. Filippo e Giovanni e la fig. nella fig. Caterina. Il comune
di Cividale Diana, Anna e Margherita figlie del Testatore.

Fed. de Castro Ultrini
Giovanni
Diana q. Belbo di Cividale
testò 1365
Anna Caterina Venturina

Fed.

1362 Pupeg. Amadeo abbate di Cividale

Fed. Castro Ultrini
Agnese Sandrini (Castro Ultrini)

1365 Diana q. Bachi di Cividale moglie di Giovanni q. Ser Federico
Castro Ultrini di Cividale. Eredi Antonio, Caterina e Venturina figli.

Fed. Cagnano

1366 Comun. Test. di Odorico di Marchesina di Cagnano.
Nomina sua sorella Allegorta moglie di q. Nanino di Manzano.

Manzano

1366. 1 maggio Fredej. Test. del nob. Odorico q. D. Nanino di Cividale
gra. Lascia a Santa Maria di Fredej avanti l'altare di
S. Gio. Battista. Legati a testatori alla moglie D. Nely. Eredi Nanino
e Nicolò suoi figli, ed in subordine Francesco, Giovanni, Enrico, Matteino
e Nicolò suoi fratelli; dote alle sue figlie Nicola e Maddalena
Nely vedova con un figlio di nome Giacomo.

1393. 18 maggio. Cividale. Testo di Pellaro q. Leonardo di Cividale vende a Bonadino del fu q. Bruno di Cividale. - Scritta a Pedemonte col podere suo. Rende il mezzo.

1395 Catterina di Pietro q. Leonardo Ritter; e di Pellegrina, figlia proprie sorelle di Cividale, figlie di Pontalo Pellegrino

1397. 6 agosto. Cividale. Testo di Marco notaio q. Stefano notaio di Cividale scritto alla Collegiata della Assunta - Casa Moschea

Copia dell'Offerta di S. Martino di Borgo di Ponte con Civitella di Cividale e un Priore detto Leggendario Legato annuo tenendo in quattro feste e vigilie S. Maria unum missam pro anima sua ponendo Eleemosinam pro animam dicti Monachi in Cod. S. Mariae de Misericordia in domum ubi manebant Eremitae, quae Ecclesia fuit per ipsum fundata et edificata. Eredi Nicolò, Giovanni e Cividale per metà.

1398 Testo di Antonio q. Folco di Cividale - Scritta nella Ch. Maggiore.
18 nov. Cividale.

Item quod ut utilitati quod a die mei obitus mei heres infrascripti tres infrascripti tres quadraginta continui tenere debeat unum magistrum et unum manuale ad agitandum stratum videlicet incipiendo a Chiavonetto usque Plezzium et quod ipse heres inducere debeat homines contrate Cesa pro ut adiuvent laborare et aptare in dicta strata; in casu vero quo ipse heres esset negligens ad tenendum dictos magistrum et manuale ut dictum est, quod tunc Comunitas Civitatis possit ipsum heredem suum ac bona eorum compellere ad predicta. Lascia alla detta di 80 marche alle figlie Antonia, Margherita e Cecilia. eredi figlie Bartolomea.

1380 Testo di Nicolò q. Leonardo Amadio di Cividale. eredi Silvestro e Margherita due figlie

Testo di Marco notaio 1a Metà 14.

Testo Folco

Str...

Nel 1351 l'1.16. di Pellaro decadde conferiva la gastaldia di Plez.

1380 Test. d. Nicolao q. - e Patrizio di Faedis

... rede Compia Bettina Antonio moglie q.m Angelo retto, v.a moglie ... p. d. prete,

N. nato e Fabbro di Faedis ... Angelo.

1381 Test. di Odorico q. d Zorzone di Cividale. Lascia a moglie

... delle dote alla moglie Lucia, ducatone XXXII ... Eredi i figli Odorico, Antonio,

Nicolò ... Giovanni e Zorzone e Catterina.

1382 Testa dell'Ospitale ... Vicario q. Simone Vago di Cividale, Testa

... nella Ch. Maggiore. Lascia ... Ospitale di S. Ellaro presso Cividale.

... Item volunt et mandant quod quandocumque personam Cividatis Ar

... Ospitale Sancte Marie Maddalene dicti loci de Cividate, intrare [illegible]

... teneat et habeat Comune Cividatis pro habendo mantenendo ... Deum

... pro remedio animarum suarum et suorum predecessorum. Lascia la dote

... alle figlie Belandrina e Odorlia. Erede Vigilino, suo fratello ...

... Testatrice dopo ... figlie, Giovannina figlia del N. Udelmanno

... Lascia la culla ...

1382. Testa di D. Angelo Notaro di Cividale di Cividale. Eredi

... figlio e Damiano suo figlio. Lascia ... Tullio q.m Ser Damiano suo

padrino. —

1382 Nicolotto q. Le Corradella di S. Daniele Friuli alla Città di

... Cividale.

1382 Test. di Feletto q. Vicario di Faedis, Erede Angela sua figlia

... Lascia Vigendria sua moglie e Fratello ... fratello.

1382, Test.° di Viotto q. Vuligasio e Biliarda. - Erede la moglie Chiara

... Lascia una figlia legit.a. Francesca e Margherita ad aguas sue sorelle.

1357 Anna ... vedova del qm Corrado Bojani.

1357 Anna vedova di Ser Gaspare di Nordio era madre di Caterina moglie del nob. Ugo Bojani.

... di Lucarda moglie di Jacomello di Osoppo. terza

qm Cav: Corrado.

egine uxor Hugo [illegible]

1395 Testa di Madrigale q. Ser Nicola de Calcinaia m.ta [illegible] moglie del nob. Lorenzo q.m Alberino di Canigiani. m.to [illegible] figlia a Caterina di Ciappelletto.

1395. 21 agosto Guido. Test. di D. Biondo q. Ser Arrigo Arrighi Serravalle m.to del q.m Giacomo già professo di Camaldoli di Maiano. Legato alla Cella di Cerbaia del q.m suo padre Arrigo Arrighi.

1399. Test. di S. Nicolosa di Ser Leonardino de' Lanfranchini m.to del Ser Niccolò di Scarpa q. Ser Carlo di Cavalcante. Erede [illegible]

1399 Test. di vna Caterina q. Guasparre di Corsino, monaca del Monte a Valle 20 Dec. in Valle. Legato a Generella monaca in Valle figl. di Ser Nicolò Rodolfi de Bardi. Erede Sofia di Fredi abadessa in Valle.

1399. 9 Dec. Guido. Giovanna di Maggio Andrea del Mo... in Valle riunite le monache di detto monastero. Legati alcune monache.

1413. Test. dell'onorevole Ser Giovanni q. S. Giovanni Pepi di Castello. Legato alle Collegiate. Dotate alle figlie Dorotea, Isabetta e Caterina di 1000 fior. e legato a Maddalena sua figlia monaca in Valle, Eredi [illegible] di Manfredo q. Ser Bertrame di Tolmino. Eredi i figli Antonio, Filippo e Giovanni Daniele. Legati [illegible] pover. Chiese e Spedali [illegible] in caso di estinzione dei suddetti.

1420. Testò di Caterina q. Ser Corrado di Cerreto e moglie di Ser Dinardo di Arnoldo. Erede la figlia Caterina.

1435 Test. del nob. Sante q. Ser Rinaldo de Bardi. Legato a Caterina sua nipote figlia di Ser Giovanni e Gregorietta de Nobili suo fratello. Legato a Caterina di Ser [illegible] orefice alla Mosca Tiarda.

1462 Test. del nob. vir. Gio. Biagio q. Ser Giacomo di Cerreto. Eredi Giorgio, Niccolò e Pietro suoi figli.

Arch. Not. Udine.

Notaio ignoto

di Cergneu

1314. 3 Gen. Giulio Sotto mastro de Arcolago in Cergneu.

Arcidato

Gastaldia

1314 Fra Martino già Donato dell'Ospitale di S. Tomaso di Fra Odorico attuale Donato dell'Ospitale di S. Simone di Udine

1314 da Tolmezzo è nominato D. Gerolamo de Leoncinj (Cap.) e D. Domenico de Leoncinj.

Antonio della Bella fu Matteo not. di Cividale

1436 Autenticum dell'Istrumento Giovanni de Ser Adelpreto di Ser Pietro per Cod. di S. Chiara.

1452. Luigia fu Ser Giacomo di Bartolino = Attems = Brandis

Antonia fu Ser Giorgio Conti

Polissena fu Ser Luigi di Attems

Testi della Loggia del Pontello

1452 Andrea Preposito di S. Stefano di Cividale.

1454 P.D. Tiberio Ser Nicolò Salomoni di Cividale

e Prete Giacomo q. Ser Matteo q. Ser Bertolino di Cividale.

Oswaldo Pitta not. di Udine

1299 Guidone di Villalta Pier. di Sarone.

Italia di Villalta

1299. 7 marzo. Udine. Giacomo di Domenico de Novaglio figlio di Giovanni di Udine promette a Degulgo di Tiello e D. Valentino di Varmo di non giocare più coi dadi (tavolli) per cinque anni sotto pena di perdere una mano ed un occhio, e non avere querela presso ad alcuna Signoria.

1299 Fra Clemente di Verona Guardiano de' Frati Minori in Udine

Fra Bernardo di Udine Guardiano dei Minori in Gemona.

1299 D. Fredano Gattolini Fra Domenico Canonici Gemonesi.

1299 Guglielmo de Prepetiano. (forse Popetiano).

1299 Fu Domenico Pier. di Luincino.

" Lorenzo di Villalta e fu di Flambro

Pietro di Saja di S. Genesio e Caterina.

Gastaldi Udine (Manfredini)

Nomi dei carnici nell'Archivio di Udine

coi numeri delle loro cartelle.

Zanin, Attilia
Bortolini Giacinto
Barbetta Emilio 15.40
Bernio 12.12.40
Cilenio Daniele 15.10
Cilenio Enrico 15.12
Cilenio Angelo Evangelista 15.10
Deciani Alessandro 15.41
Deciani Decio 15.41
Deciani Michele 15.41
Fabiani Romeo 15.41
Lucchia Franco 15.41
Piccini Carlo 15.41
Piccini Giuseppe 15.14
Piccini Giacomo
Galanti Isidoro 15.43
Galapio Enrico 14.6
Galapio Pietro 15.9
Galapio Valerio 15.9
Gattanini Michele 15.41
Nicoletti Pio 16.
Nicoli 3 15.41
Nisco Eugenio 1858
Paniani Pietro 15.44
Pianese
Pittoni Emiliano 15.41
Pittoni Francesco 15.43
Plozzo Pietro 15.13
Puppo Enrico 16.
5

Puppo Pio 15.13
Puppo Vittorio 15.41
Puppo Paolo 15.41
Spezzani Pietro 14.6
Tigani Tina 15.24

195 Arch. not. Udine
Melinanza not.
di Cividale.

13.[7] Presb. Parisius Plebanus Varian; in alter loco [illegible] Lauriano.
1302 Dionys Prepositus S. Felicis [illegible] S. Felix
1302 Archidiac. Ferrarie Pleb. di Sanbiasio
1302 Archipresb. della Corte di Moza Pleb. di S. Daniele
1302 Patriarcha [illegible] S. Daniele Cappellano in Cividale
in Curte del Patriarca.
1302 Tomasino Conte di Lonello Donzelle del Patriarca [illegible]
1303 Giovanni Giudice de' Piccinigi Vicedomino, nobili Patriarchae
Aquileiensi
1303 Odorlo Cancellario di Udine
1303 D. Alexandro q. D. Vicardi de Castro Udine,
1303 Filippo Gastaldo di Fagagna
1303 Filippo Prepos. di S. Stefano [illegible]
1303 Odo Federicus Matthey filius q. D. Henrici de Glemona.
1303 Nicolo Advocato di Cividale.
1303. Franciscus de Brandolis filius D. Alberti de Medicina, abitans in Udine
1303 Hermannus filius D. Federici de Castro Udine.
1303 in Udine Gastaldo di S. Vito
1303. 23 [illegible] Udine: Gualfus Portenarius Udine.
1303. Magist. Lyonellus Dominus de Maly.
1303. die IX januarij in Castro Udine ... (ex)ejus potestatis Recognovit
securitatem D. Fr. Alberto Udine eius mandatis super negotio de [illegible]
Et unum alium in civitate D. Patriarche. Predictis presentibus
testibus D. Matheus de Amelio et M. Franciscus de Udine.
1303. Albertinus de Sovegnano (civis Udine).
1303 Egregius miles D. Riccardo di Polcenigo.
1303 Frater et Engelpertus fratres de Toppo.
1303 agens vicarius D. Matthei de Prampero.
1303 Sebenti Not. Capellanus de Placentia Antelmus Potestas Civitatis Austrie, (Tarvisine)
eligam [illegible] Branco di lui Vicario nella Podestaria di Cividale

Dogenico Pier. d. Cormons — Pier. Cormons
Nicolò Pier. di Flambro. — " Flambro
1324. Domenico Pier. di Monzza, — " Monzza
Nicolò Pier. di Cajello — " Cajello
Pietro di Odine Pier. di Sacile — " Sacile
2. Odorico di Arpo de Pier. di Caporiacco — " Caporiacco
Giovanni Pier. di Cividale — " Cividale
Pietro Pier. di S. Daniele — " S. Daniele
1324 Giacomo di Rè Gottardo di Cajello.
1324 Succeduto al Maestro Pietro q. Rodolfo di Malo.
1324 Guglielmo Preposto di Concordia. — Prep. Concordia
1324 Guidetto di Tenchizza Gott. di Arriano. — Gott. Arriano
1324 Ermacora di D. Raimondo della Torre Gott. di Tolmino. — Gott. di Tolmino
1324. 5 ex. Aug. Ulr. M. Vicario Patr. Gio. Ab. di Moggio investe
della Chiesa della Chiesa di S. Gio. di Manzano, vacata — di S. Gio. di Manzano
per la promozione del suo Rettore ad una Cappellania in Cividale Giacomo
di Milano. —
1324 Vacata la Pieve di Salamonza per la morte di Nicolò pienamente, vien — Pieve
conferita dal Patriarca d'Aquileja nell'Arcidiacono di Concordia a Capitolo
del Capitolo di Trevigi Nob. Gottardo di Rautenbeck. —

Margherita nel 1324

1330. Giovanni Parroco Olga che amministrava alla Chiesa di Vi — Pieve di Olga
cario patriarcale. —
1370 G.B. Pier. di Pozzuolo. — Pozzuolo
1370 Nicolò Pier. di Forgaria — Forgaria
(1370) Nicolò Nobile di Moggio Arc. di Mortegliano, quella Chiesa — Arc. di Mortegliano
venne retta da Enrico di Clericeto a Francesco di Ser Nicolò di
Venezia
1370. Nicolò Pier. di Tolmezzo — Tolmezzo
1371 Gio. de Gavagnanibus di Conegliano Arcidiacono d'Aquileja — Arcidiacono
1371 Fra Nicolò Abbate Priore di S. Gio. in Gerusalemme di Venezia — Priore

1370 [illegible] — [illegible]
[illegible] — [illegible]
[illegible] — Figline
[illegible] — Brunei

Arch. mil. Cod. –

Fiume di Mezzano 1299 Agabeta Priora di S. Giorgio di Ripoli
post. Crucifolo. in Cadore. Habita sul Nadizone presso il monastero di S. Giorgio

1299. D. Ninga uxor Dni Bulcinelli de Rubeo
Jon. di Giustino. Tomaso com fratre –
1299 D. Adriana Banaly (Bug.) Jacobi de Cadro.

1299 Nicolaus Vitalis notarius Arcivescovo Civ. Cadorij

1299 D. Jacobus de Portis Jacobi de Cadro

1299. 3 ex. marzo. Nicolaus S. Danielis ante fores Ecclesie S. Daniels plebis et cellis dicte Cadubrie.

1299. Venetis marzo. Ugolinus Caudali in vigore de Statuti del Cadro debano esser le pene di Cadubria Pre Bortolo uno de Milleggo mentionato in ditto Statuto –

1299. D. Palamedes Anta di Nicolaus Concordensis;

1299. ap. Mc. Paulo Jacobi de Cadro

1299. die Rudio di Antigo Pre di Treppisino.

1299. Nobili de casa Nicolaus plumarius, Nicolaus Sebastianus, de Trajanis de Sanctis –

1299 Vitalis Gastaldio di Sottocastello.

1299. Ottone antea burgensem Venetij, cum tot cartis et instrumentis fecit Comes de Collalto etc –
1299 Bonaventura Domino Pieri di Pregagna.

1299 Pietro Nicolaus. Engelpetri de Oley.

1299 Allegranza Abatissa di S. Chiara di Cividale.

1299. 13 nov. Aquis Cadubrie Marzani in domo nova in vicinia

q. D. Nicolaij, presentibus Jacobo q. D. Bozze, Dna Zaina uxor
q. D. Nicolaij una cum Johanne et Raymondo filijs vendit Valdrigo
filio Odorici Bazi (Bug.) de Rubeo unum mansum de Pavia
pretio XX march. Aquil. –

1299 [illegible]

Tasotti, Benvenuta Leon Virgilij etc – Tasotti sono Bojani.

1299. Adalbotta vedova di Geo de Portj

1299 Leonardo del fu D. Bivora.

1299. Vendita di corpo di [illegible] fatta [illegible]
8 Dec.

De eorpeiendo Recta.

1299. [illegible]

1299. Corio

1299 [illegible] Vischus [illegible]

1300-13 nov. [illegible]

1300. 2 maggio. Cividale. Compromesso tra due arbitri e il Capo [illegible]
[illegible] della Badia di Sesto, [illegible] Simone q. Ungaro di Spilimbergo [illegible]
della canonica di S. Stefano di Cividale, fratello di Bonaccorso [illegible] di Spilimbergo [illegible]
tra arbitri [illegible] delle parti [illegible] [illegible] [illegible]
[illegible] [illegible] [illegible] [illegible] [illegible]
[illegible] [illegible] [illegible] [illegible] [illegible]
[illegible] [illegible]

1362 Isabetta Gattelina q. D. Corr. di Reggio Emilia.

1362 Isabetta, q. Bonacio di Fregeno di Reggio.

1362 Beatrice vedova Badile di S. Chiara di Cividale.

1362 Ilia Giovanni di Baseburg Maestro di Legge nell'Università di Padova.

1362 di S. Domenico di Cividale. Ilia Antonio di Bologna Priore.

1362 Caterina di Faedis Priorella della Chiesa di Cividale e Tomba di Pietro in Cav.

Parte Ghibellina Austriaca.

1361 Nicolaus q. Dni Comitis de Gorizia. —

1362 Pietro q. Ermio Formio Cons. di Cividale.

1364 Gabrielina, vedova di S. Gallo e madre di Antonio Gallo. —

1428 [illegible] di Cividale della Chiesa

Duc. 80 per fiorini veglienti.

1429. 1509 Cristoforo Mart. M°. Nicolò q. Nicolò di Nicolò di Treviso, dottore in medicina, uno di Ugone nel territorio di Feltre Predicatore di Cividale della congiura. Ebbe dal Comune una casa nobile in Cividale di S. Pietro di S. Vito ed ordinò a Nicolò figlio del Dr. Bartolomeo di Cividale.

1435. Anna q. D. Enrico di Cividale moglie di D. Ermanno q. Nicolò de Clara unico di Cividale; — Nicolò Simone, Odorico padre del Dr. Pietro di Cividale.

[illegible]

1341 Matilde di Prata moglie del Cav. Conte q. Paolo Boiani.

1307 Gastaldino Gatt. di Cav. 1305. ind. 5.

1307 Margherita del q. D. Federico di Castelbarco moglie di D. Federico

1307 q. D. Enrico di Barbano.

1307 Helena moglie di Rodolfo q. D. Varnero di Cividale.

1306 Paolo Gastaldo di Tolmino.

1306 Johannes de Antonio advocatus in Cividale.

1311. Johannes q. Magistri Bonati Scutarii de Cividale. Francesco, Enrico

e Varnero fratelli di S. Giovanni.

1311. Tonus padre di Benvegnate e Andrea

1311. Bernardo Avvocato di Cividale figlio del q. Pantaleone Tofolano.

1312 Matilda abadessa di S. Chiara di Cividale.

Valbero con. dell'Abbe. B.6. Cv. d'Ud

25

Valteris cancell.ta Pitale
nel Museo civ. di Udine

V 1332. Zoffredino d'Oppreno Milanese Vicario del Rda
Deliberato a riunire [illegible] il Capo de' Nuclei dell'Inquisizione
[illegible] V Vic.o di Milano Vic.o di Piacenza Cappell.o del Rda
[illegible] V e Cris.to Cavallo di Milano } Domicelli del Rda
V Francesiolo de Cazade di Milano Famiglio del Rda
V Enrico qm Maffia di Carugio
V e Filipetto qm Raimondo di Vimercate } Cumbarii della Curia
Marchiolo di Cazade di Milano Gast.o di Landro
V Pietro Alora di Milano Vic.o del Rda e Rett.re della Chiesa di S. Maria di Torre nella Diocesi di Milano
V Tom.o di Cacc.a Gast.o di Vigevano
V Pietro de Barca di Bergamo Famiglio del Rda
Guarnello di Bordogniano Cancelliere del Capo di Milano.
V Bonvicino qm Varisco de Vicedo Cam.o del Com.e di Ald.
1332 Sagino di Parma Gast.o di Ajello e di Mantova
V Eusebio di Bomporto Cam.o di Ag.o Cappellano del Rda
V Steff.o di Milano cursore del Rda
V M.o Conde de Callio medico del Rda
V Bartholo de Sipaco Famiglio del Rda
V Obizino Malacrida di Milano
Francino di Lodi Nodaro del Rda
Nicolussio Arcid di Carugio e Mansionario di Cividale
V Giovanolo qm Zochi de Morra Domicello e Famiglio del Rda
V Leone qm Bonifacio
V Giorgio qm Guarino di Oppreno } Famiglioni del Rda
Lanfranco de Sirag.o Milanese Gast.o di S. Vito
V Bernardo Abb.e di Vic.a in Selva Dioc.i di Firenze
V Bolandino di Mantova Famiglio del Rda
V Cris.to Lampugnano, Nicolò de Mallo qm Paganino di Merate Domicello
Summato 330 M657 one delle chiese e castelli in Ald.o Gruppetto
V 28 Nicoletto de Casalle de Gerra Famiglio del Rda
330 Serafino de Giroldi Vic.o di Como e Cam.o di Ag.o Paganino de
V assolto il suo processo.

1316 Enrico vs. di Goriza Cav. generale del Patr.

1317 [illegible] Vic. [illegible]

1317 Guido di Villalta Vic. [illegible]

13 7 Giovanni [illegible] Vic. [illegible]

13[illegible] Gennaro 1320 [illegible]

1317 Rinaldo della Torre Decanier [illegible]

1318 Pellegrino di Helichstain Capp. di Belgrado pel

V Co di Goriza

1490 Enrico id. id.

1318 Belgrado a Vicenza muore di Jacobino Padua

V 1318 S. Fg. di Lucca e Lucchesio [illegible]

1318 Pagano Vic. di Padova Amministratore della Chiesa di Aq

in Temp. [illegible]

1319 Pagano dal Sp. dominus Padua

1319 Flambro del Co di Goriza e Fabio [illegible]

1319 Moderno di Oppreno Cappellano del Vic. Padovano amministratore

V 1319 Antonio qm Francino Frate di Milano [illegible]

V 1319 Vic. Pagano e della sua curia con Amministratore

V 1319 Gio di Cannadar, ico Diac. di Padova Capell. di Pagano

1319 Guarnero di Colcenigo Decano di Cividale

V 1319 Tomo Porcia Chiapolet Can. di Maiano

coll'Aprile 1319 Pagano Amministratore di Padova

Eletto

V 1319 Arrigo Vic. di Concordia Vicegente in pontificalibus

dell'Eletto Amministratore Pagano.

V 1319 Daniele di Maiano Domicello dell'Eletto

V Moderno de Diena [illegible] dell'Eletto.

V 1319 Gio Co di S. Stefano di Carrara Vic. [illegible]

1319 Guglielmino Fgo di Concordia

1319 20 Agosto nomina di Franco Toriano Maestro

[illegible] Istria e Carniola.

29

1375 Rettore di Pescinova Officiale e Scriba della Curia della Valle
1377 Ulrico de Scheyr Arcid.° di Saunia
1382 Gio Nicolò Cap.° di Ud.e
1382 M.° Francesco Prof.° di Gramm.a in Ud.e
1442 Ant.° di Dono Bella Cap.° di Cividale
1419 Corrado di Cergneu id. id.
1421 Primo di Montalcone id. id.
1431 Gio Dei Cap.° di Cividale.
1376 Giovannino qm Giustino di Civ.e Luogotenente di Marquardo di Randeck Patr.a

1503 Mad.a di Martino Conte
1510 M.a Ant.° Barbaro di Maria Prof.° di Gramm.a in Civ.e
1512 Rev.do Bernardo Dottore di Mercatorio Reggente Arcipr.e di S.° Pr.° in Carnia.
1526 Alessandro di Nicolò Rettore di Cividale
1548 ult.° Aprile per morte di Nicolò da Caporiacco fu eletto a Badessa in Valle Regina di Monfalcone
1548 M.° Ant.° Peregrino Mansionario Civ.le Gramm.co
1409 Vinc.° fu di Clemenziano Notaio Pubblico

28

1300

1498 11 Sett.e

1495 Francesco Dottore

1391-2 Giorgio

1413 Gio. Prep.to di S. Felice di Cag.

1415 Conte da Camino Prep.to di S. Stefano d'Agn.

1429 Rev.do Domenico di Fregnano Prep.to di S. Felice e Fortun.to di Aquil.a e Conc.to di Civ.e Aquil.a

1391 Rev.do Corrado Canonico Camerario di Aquileja fu Prep.to di S. Stefano d'Aquil.a

1361 Donato Canc.to Vic.o di Marano regge il luogo medesimo m.to Vicario Giac.o di Udine

1355 Fra Manfredo di Savorgnano
1389 gio.ni q.m Nicolò di Ruggero Badoglio
1394 Antonio di Salvarezza
1339 Dorotea Canc.ta Priora di S. Giorgio di Cividale
1463-68 Giac.o di Cordovado Cap.° di Cividale
1418 Lan.to Gotte Governatore di Maggiordomo

29

1375 Pietro de Pistorio Officiale e Scriba della Curia della
1377 Ulrico de Scheyr Arcid.n di Saunia
1352 Gio Montecolo Cap.o d'Ud.e
1352 M.o Franco Rog.o di Gramm.ca Ud.e
1402 Ant.o di Dono Bella Cap.o di Udine
1419 Corrado di Bergnea id. id.
1420 Simone di Montalbano Cap.o id.
1431 Gio Ant.o Cap.o di Udine.
1370 Geronimo q.m Giorgino di Civ.d Rungiario di Marquia

1503 Mad.a di Thadeo Cor[illegible]
1510 M.o Ant.o Bellone di Pavia Rog.o di Gramm.ca Civ.d
1512 Rev.do D.no Bart.o Borelli Marcano Dot.r Reggente
Cap.o di S.to Dn.co in Carnia.
1526 Gio.ni Andrea di Strasoldo Cons.r Sch.o di Civ.d
1548 adì 8 aprile per mod.o di Scrutinio da Cargano di
eletto a Balestra in Valle Reg.na di Maniano
1546 M.o Ant.o Pellegrino Med.o Civ.d gratis a
1409. Vincenzio di Cremona [illegible]

28

1300 Fiscus d'Allemagne [illegible]

1300 [illegible]

1300 [illegible]

1300. [illegible]

[illegible]

1300. [illegible]

[illegible]

1361 Trattato [illegible] di Mariano regge
il luogo medesimo e Vicario Giur.o di Udine

1355 Gio Manfredo di Parma
1389 gio.ni q.m Dic.o di Bergnea Balestra in Udine
1394 ad Domo di Salvarezza Notaro
1339 Dorotea [illegible] Sora di S.Giorgio di Udine
1453-68 Giac.o di Cordovado Cast.no di Udine
1464 Ludovico Gabr.le Governa di S.Maggio Udine

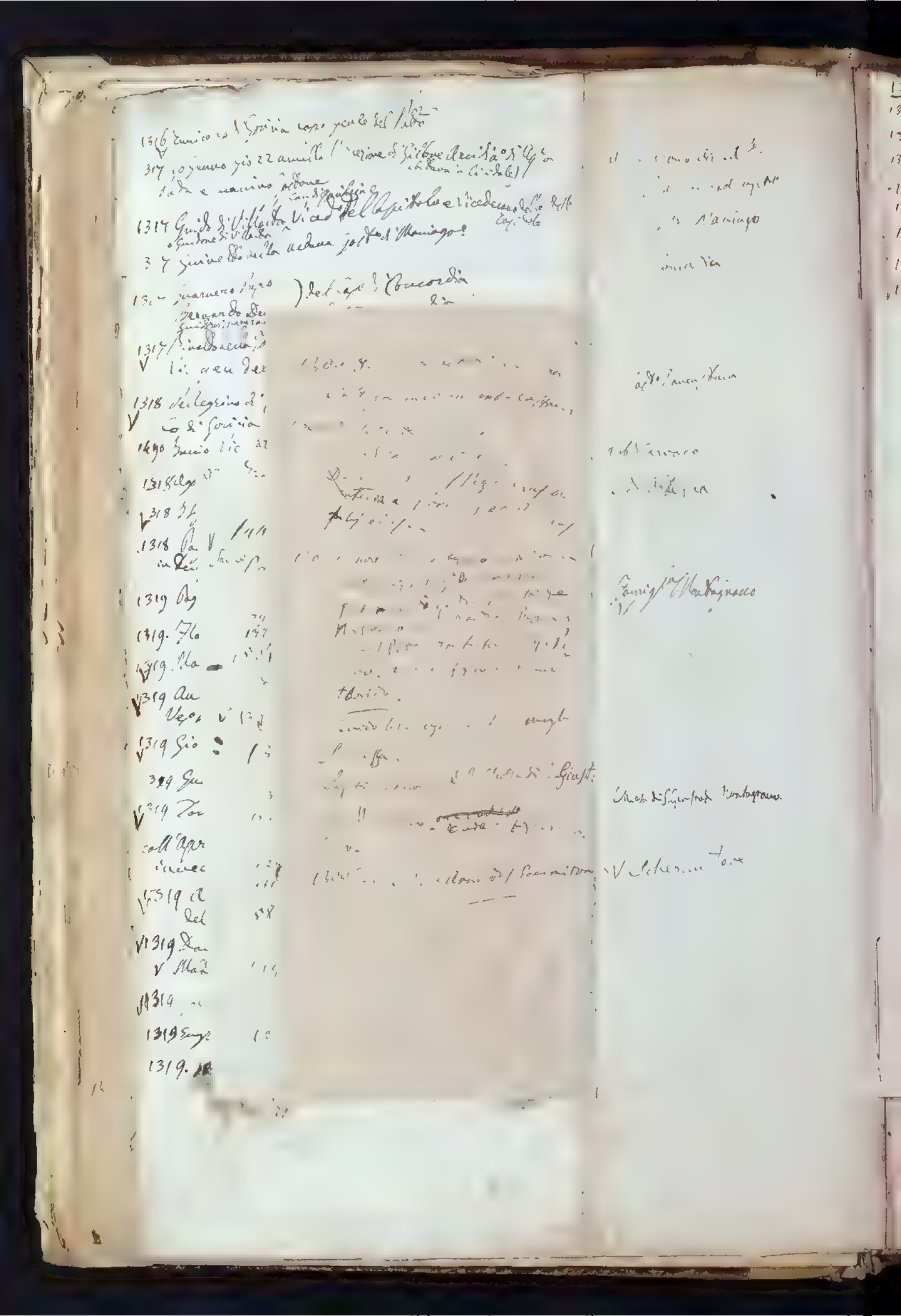

1375 Pietro di Peppino Officiale e Scriba della Curia della
1377 Ulrico di Scheyr Arcid. di Laurica
1352 Gio Nicolò Capo d'Ud.
135[illegible] M. Franco Prof. di Grammatica in Ud.
1442 Card. di Santa Betta Capo di Polonia
1419 Corrado di Cergneu id.
142[illegible] Primo di Montalcone Capo di Chino.
1431 Gio Orig. Capo di Chino.
1370 Giovannino per Giustino di Pirid Ungarico di Mongolia

1503 Morì di Christina Card.
1510 M. Andrea Boldon di Parma Prof. di Grammatica in Civ.
1512 Nov. da Pisa in Curia Decretal. Marcando Regimi Oregon S. Pro da Carnia.
1526 Alessandro di Strasso Curia S. Ch. di Civ.
1548 ultr. Aprile per morte di Nicolò da Caporo di elegge a Badessa in Valle Regina di Monzano
1548 11 10 Nic. di Luigi Grimani Arcid. Civ. grama
1409. Vicario di Cremona [illegible]

Gastaldo antico
Capello
Fabbro
Sic. Cur.
Parona
Curtale Ud.
Cividale
IV Collalvenere
Vicedomino
Vicario Foraneo
Fabbro Curiale
Vicedomino Curiale
Scribano

1300 [illegible] Pietro Gastaldo [illegible]
1300 Jan. [illegible]
1300 [illegible] Decano [illegible]
1300 [illegible] Gastaldo di Cucagna
1300 Ubertino [illegible] Fabbro [illegible]
1300 Odorico Burgese di Mortegliano

Cur. di Cristina Prof. di Gram.
S. Leonardo di Sdo. Vic. Ma.
Mori. di Ven. Capo di Ud.
ued. Valentino Odine
Ud.
Capo di Ud.
Prof. Gram. ad
Curia Civit. ad
Elet.
Civ. di Cergneu
Gastaldo di Ud.
Prof. Gram. Ud.
Capo Fabbro
Domicellus
Curiae Capel. Ud.
Stef.
Udine (Curia Nob. Ud.)
Curiae
Uffizio pel Decano Curiae
Vic. Foran.
Civit.
Vicedomino
Curiae
Civit.

1361 Giovanni Curiae Vicedomino di Mortegliano regge il luogo mediante un Vicario Giudice di Udine
1355 Don Manfredo di Parma
1389 Giudice di Cergneu Fabbro in Udine
1394 Decano Curiae Vicedomino di Cividale
1339 Dorotea Curiae Priora di S. Giorgio di Udine
1413-18 Giacomo Curiae Capitano di Udine

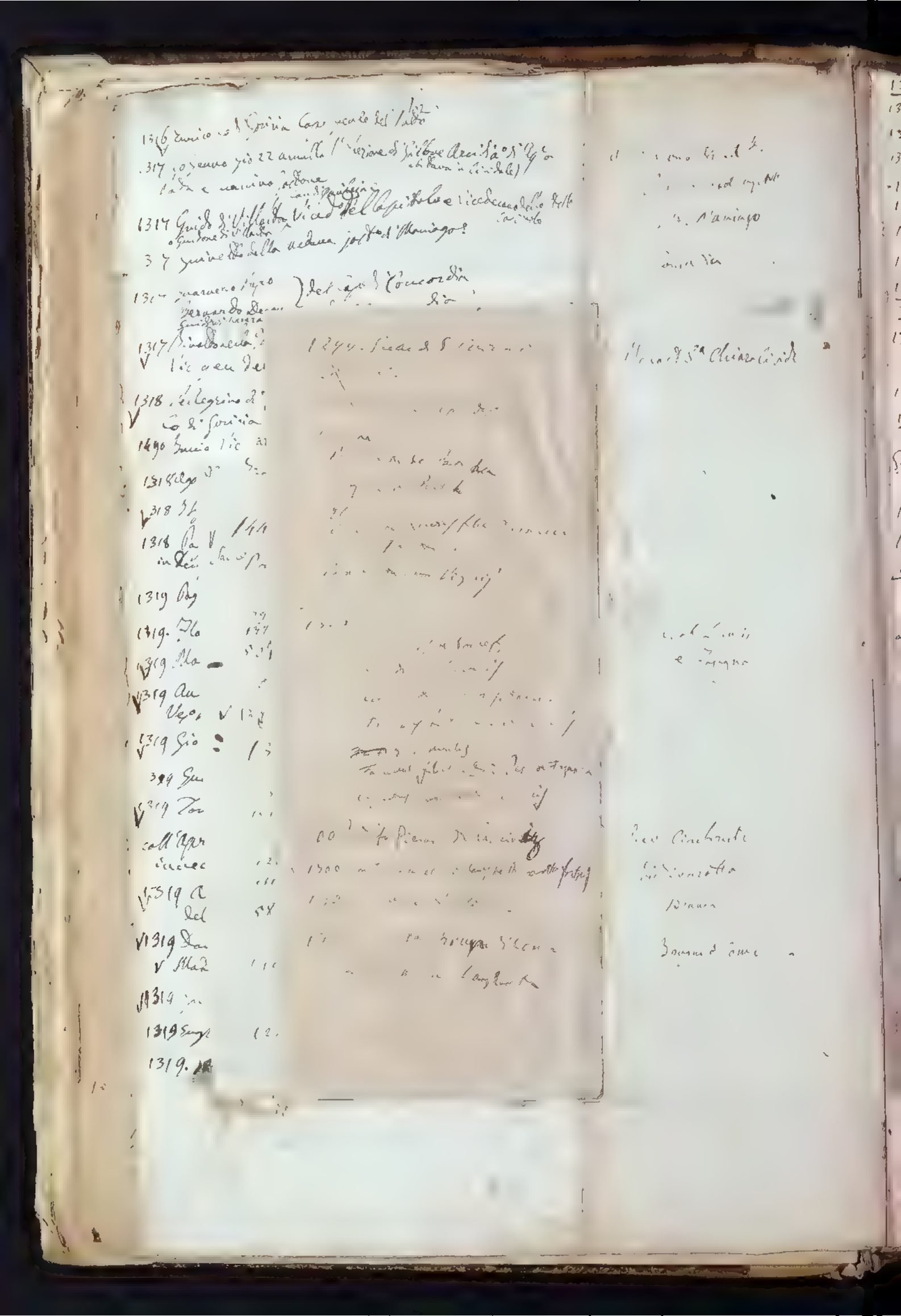

1375 Pietro de Pedinovo Officiale e Scriba della Curia della Valle
1377 Ulrico de Scheyr Arcid. di Saunia
1352 Gio Nicolò Cap.o d'Ald.
35. M. Franco Prof. di Gram.a in Ald.
1442 Ant.o di Dona Bella Cap.o di Polcenigo
1419 Corrado di Cergnea id. id.
142 Enrico di Montalcone id. id.
1431 Gio Orl. Cap.o di Spilimb.o
1370 Giovannino qm Cristino di Cividal Canipario di Manzano
Nob. Rom. di Cividale di Friuli Spirit. Mary
1378 M.co Ostasio di Ruggero Maresc.o di Mazz.
e Bernardo Vicemaresciallo.
1378 Giac.o qm Emmanuele di Cividale Gent.
1398 Bartolom.o de Suberamini Sor. di Cividale
22.
1382 Ambrogio Vic.o di Concordia Vic. gen. in spir.
1382 M.co Marsilio ab Andrea di Franco di Cividale
1401 Franco di Checo di Venez. Gent. di Cividale
1403 Ted.o di Polcenigo doc. di Ag.o e Can.o di Cividale
1406 Adamo Sommariva Cap.o di Polcenigo
1409 Adamo e Pietro Sommariva Cap.i di Osoppo
1391 M.co Tuchi, Maresciallo Gen.le del Gio.
1393 Odorico qm M.co di Cividale suo Vicemaresciallo
1391 Bernardo di Spilimb.o di Cividale Capitan. e vicario
di Moggio per un anno 80 Duc.i d'oro.
1392 Ufficio qm S.ta Gio. Gentile Sor. di Cividale
1398 Andrea Arciprete Cappellano Canipario
della Canipa Pubbl. di Cividale (Cod. Sacrario)
1393 M.co Pietro Prof. di Gram.a in Cividale
1400 Sensibile qm Franco di Caneva Prof. di Gram. Cividale
1400 La Co.tà di Cividale aveva la Cal.a di Antro
1368 Eberardo Prep.o di Aquileia e Vicedom.o
Carlo del Patr.a Franco Savorg. Vicecom.o di Friuli
Georgio de Tarcento Dec.o di Cividale Vic. gen. in spir.
di Aquileia
1368 Gio Marcolino Dec.o Vic. gen. in spir. Mar.
1380 Bartolom.o d'Andr. Tolco di Cividale Cap. Tolmino
135? Ufficio Collat. de Agadi di Ven. Vicedom.o
della Contea Vacante in Agos.
1361 Joanne Savorg.o Pod.à di Manzano regge
il luogo mediante un Vicario Giac.o di Udine

1502 Madd.a di Verdun Gent. Nob. Cividale
1510 M. Ant.o Boldon di Pavia Prof. di Gram.a a Cividale
1512 Bern.o da Vinadio Dec.o di Marcandopoli Vicario
Vicario di S. Pietro in Carnia.
1526 Alessandro di Strassoldo Cons. di Cividale
1548 adì 8 aprile per morte di Nicolò di Caporiacco fu
eletto a Badessa in Valle Regina di Monteano
1560 M.co Ant.o Peregrino Medico di Cividale
1409 Vicenzio di Cesena Vicario Gen.le del Dec.o Civid.
1408 Stefano Belcina Dec.o di S. Valentino

Cahier 2

1321 Guglielmino qm Egidio di Cividale di Cristino Sor. Cividale
Gio di Modena Maestro a Cividale
1375 Nicolò di Ruggero Maresciallo - Leonardo di Silvestro Vic. Mar.
1364 Antonio di Nicolò Colonna Maresciallo
e Andriolo Quirini di Ven. Cap.o Ald.
1484 Ugo Conte di Pordenone med. Salvarolo Odine
(Cognato di Nicolò di Tonio Not. Ud.)
1435 Vicario Dec.o di Vicino Giac.o Nob. Ald.
1331 Corrado di Bernardeggio Cap.o di Ald.
1333 M.co Francesco Maestro di Gram.a Ald.
1334 M.o Marcino e Buono Pittori Ald.
1334 Bernardo Vic.o del Pat.a Stef. Ald.
1334 Nicolò Scio di Cividale Arcid. di Cergneu
1334 Dalberto di Varmo Sacerd. di Ald.
e Domenico di Cergneu
1335 Ofsio Bad.a Ald.a di S. Ste. presso Udine
1335 Franco Manzano Capo Sacrista
1336 Carlo Sacrista di S. Pietro
1336 Odorico di Ambrosio Sor. di Cividale
1335 D. Zanni de Fondi Dom.o Cellar.o
D. Bobba - D. Priore de Sonnaz Case Vicariali
1336 Morando Porcia Prete S. Stef.
1337 Parentela Marin, Gubertin (Enrico Not. Ud.)
1447 Sorgio di Roma Sor. di Cormons
1443 Odo Savorg.o Fratello e Gat.o Mazza pel Duca d'Austria
1448 Carlo Duffi Vic. di Drivale Vic. gen. spirit.
di Aquileia
1358 Prev. di S. Paolo Sor. Cividale
1358 Otto di Castell.o Vic. Gen.le del Vicedominio
Ved. Prigamicia Ald. vacante
1384 Gio de Puxo Vic. Sor. di Cividale
1367 Fra Gio Ab.e di Rosazzo
1355 Fra Manfredi Ab.e Rosazzo
1389 Gio qm Enrico di Ruggero Sindico di Cividale
1394 Antonio da Salamanca Canonico di Cividale
1339 Dorotea Savorg.a Priora di S. Giorgio di Cividale
1463-68 Giac. di Cordova Capitan Gen.le
1468 Lodovico Gov.e Gen.le di Venezia

1330 Tomaso Gast. Trieste

V 1339 corrado

V 1462 Giorgio Venier di Simone Pier Tribuno Arcid. Lugano

1420 Gio di Ferrara can. Udine Arcid.

V 1417 Ercole di Camino Dign. Stesso

1440 Gio Valerio Priore di S Spirito presso Gemona

1364 Francesco qm Ser Nicolò Lapo in Arcivescovado per nob Ricardo di Castelletto

V Bonino V. Gast nel Cast. qm Giacob Villalta Thiene

Canonico

1401 Luchino Ligosetti da Milano Arcid. di Cividale

del 1407 qm Bonino

V 1400 Maestro della Torre Gast. Dign. di Trieste

V 1403 Giovanni Giacomo Andrea Gast. Dign. di Cividale

V 1383 Illustrissimo di Leonardo Brenda Gast. Dign.

1430 Clemente Gast. Arcid. di Cividale

V 1400 era morto Tomasino di Gast Dign. di Stesso

e perciò Luca de Conti espirava alla Dign. di S Felice

Cl. Leonardo di Nob. di Cividale.

400 Nicolò nob. Cividale

V 1375 Gambarino Capellano e Canonico qm

Nicolò Maestro Gast. Canonico contemporanei

1397 Gio Vicario di Cividale

1378 Odorico di Angelo di Neu Comony

V 1400 N. Torricheer Maresciallo Francia

di Bogazzo suo Vic. Maresciallo

V 1403 Bertolomeo Cap. di Savoja

V 1403 Gio di Castagna Vicario Cap. di Trieste

V 1390 Ser Nicolò Idem

V 1390 Degno Arc. di S Angelo Lucano Farfano

V 1373 Federico Arciano nello Ch. di Strudo.

Vedrai Veneri.

1361 Simone Suegrario di Adelaimoro

V 1363 Nicolò figlio di Borgo Arcipreso Maestro in Gemona

1448 qm Dr Montolmino di Treviso Vic. del Luogotenente

V 1448. Stesso l'almeno era Cap. di Udine.

1377 Nicolò di Borgo Maestro di Gemona - Ser

Vicario di suo Vic. Maresciallo Procede contro

Commissarii.

1377. Ermanno di Mattio di Ermanno qm Dr di Aiello

1377 D. Nicolò di Arc. Decano della Collegiata di S Felice

1377 Michele Magister Gramm

1377 Giacomo di Pellegrino Prep. di S Felice, ser 48

marche di Ven. Cipriano Lapo qm Gio. Montecchi

Felice con Lettere ed altre Bolle

1379 Enrico di Goriza Prev. di Comony

1379 Teodoro di Hermanstain Prep. Sirmiense

Vicedominio in Teny. e Spirito Priore dell'Ospizio

1379 Corrado di Lichtenstein Reggio Prep. di Concordia

vende per anno il prov. Bolle Priorato di S Felice a Nicolò Bragno

1359 Matteo di Pace compra la Cast. di Cividale qm Nicolò

121 24 Marche Aq.

1360 Ambrogio di Cassano Dott. e Can. Cividale Vic. Patriarca

1360 Bertrando di Ud. Doc. di Cividale era Nobile di

in spirito del nobile Nicolò

1360 Nicolò qm Giac. di Lavardenga Canc. Patria

360 Liviano Prete calabrese di Cividale

1360 Teodorico Arcid. di Aq.

1361 Filippo Canc. di Concordia

1367 Giovanni Rubeus Decano di S Felice

V 1365 Nic. Zantonico Can. di Aq.

1367 Stefano Bonguigi di Ud. Vicario della Monache di Aq.

1371 Guido di Nob. Lagnano Dign. di S Felice

1374 Gabriano di S Quirino Arcid. Ud.

1374 Gio Ab. di Belligna

1375 Giorgio de Zanolis di Cassano Dec. Aq.

1375 Odorico Vic. Gen. e Off. di Cividale

1374=1375 Odorico di Carniola e Marchia

1375 Gio Arcid. di Carniola Marchia

1775 Ulrico Arcid. di Camnia

1375 Andrea di Conconi Dec. di Cap. Ud.

1378 Tommasino de Cochiroli Dign. S Felice

protesta con i Canonici che dopo morte di

Guido di Reggio Odorico di Reggio Vic.

Reggio non eleggendo questo succedette e, un

irregolarità nella votazione

1412. 24 Xbre M. Simone Marchetto Dell'Abbate

Arcid. di Cividale

1356 Giac. Vesc. Fel. e Bell. in Aq.

Manuele dei Mauri Decano

Nic. di Regio Vic. di Daniele

Wenceslao Vic. di Aragna Lucy

Luogot. Vicepl. Pat. di Aq.

V Filippo Ostiario del Pal.

Bellunello de Bellunis cit. Ud.

Missio qm Ermanno di Lemmerano

Sigillo Camerlengo del S. Cardinale Ostiario la Lettera al P.

1299 Rovedino Ostiario del Vat. Raimondo

Vol 5 fasc. 4.

1361 Lorenzo fu Bellegno e Nicolò Mels Vicecapo d'Istria

1361 Bernardo Magistro Istrie

1361 Cancelliere della Corte Vicedom d'Istria

1361 Ministri d'Istria e a Volcenigo

1375 Venier Simone per la Regia di Trieste

1394 Bollizza in Egida

1394 Gio Franco Capo di Belgrado e Co di Gorizia

1394 Leopoldo fu d. Rodero Capo Istrie

1374 Nicolò di Merlo Rev di S. Dom. Ricamerlengo Pio di Monopoli (Puglia)

1344 Nicolosio Rizio d'Istria

139 S. Michele di Capodistria Monast di S. Nic. d'Istria

139 Giorgio Battista Vettori di Isola

139 arcidiacon di Mongo di Carnio

1404 Wizandinus Matth Clero di Cividale

1404 Capo Sagredo Campo Mo Campoglio

1404 Nicolò Arcidiacono di Cimo

1401 Filippo de Capellis Vicario di Pola

1401 Guardiano di Pola Vicario Pro Leonardo d'Istria

1401 Hugo Capo di Belgrado

1401 Fra Andrea di Zara accusato di Sebenico

1401 Leonardello Pad di S. Gio di Verona Ord

1401 Lodovico Arcid di Concordia Arciprete

Friuli di Valmarin Nic° Arcidiacono

1401 Andrea Barone Recipelle di Istria

nella Diocesi di Pedo Capellano di Pola e suo

1401 nella Villeggia di Cividale

1401 Vicario di Pola

1401 Capellano di Rovigno

1391 Pietro Vicario di Pedena Pro Dionisio Arciprete di

Capodistria Bologna Vicario in Istria di Pedena Gio.

1401 Andrea di Pola di S. Maria Pro Lodovico di

1400 Pedemonte Canonico di Pola Cancelliere

1400 Simone Canonico di Pola Pro Tomaso di

1400 Simone Canonico di Pola Capellano Monte Lione

1400 Pro Giordano Canonico Cimitero Cimitero Croci Pero

di Pola Rovigno

1407 Capellano di Pola Pro Arciprete

1398 Ospizio di S. Nicolò di Pola Spedale Pola di Venezia

1403 Rettore di Pola e Dec° di S. Felice

1404 Pagano Arcidiacono di Cividale

1438 Benvenuto Rettore di Pola con Canonici di Pola

Vol 5 Not.ii

1399 Marino de Zorzi Can. Pro Priore di S. Felice

1400 Pro Priore di S. Felice Capellano Cittadino

1496-1500 Apollonio

1511 Nicolò Bartolomeo di Roma } Canonici di Pola

1405 Nicolò Vicario di Pola Canonico Glorcen

1418 Antonio Gloriosa Canonico

1377 Giovanni Pietro Cimbe

1417 Giovanni Canonico di Pola

1449 Nicolò Grion Rettore Capellano di Pola

di ragione della Città di Pola

457 Giacomo di S. Nicolò Arciprete Dec° di Concordia

457 Pro Arciprete di Pola

1379 Corrado di Spreitenau Duca Capo di Belgrado

1420 Fu Vicario Rettore della Città di Rovigno

364 Nicolò Canonico di Parenzo Pro di S. Vito

1354 Roma vidua del fu
Corrado Trojan.

1354 Giacomo Cavaliere del Patr.
Nicolò

Michelino Istriano fu Canonico
del Concilio del 1354

1354 Francesco di Mugnano
Capitano di Udine.

1312 Rettore Pietro Canonico di Pola

di Pola

Pro Giacomo Arciprete di Pola

di Rovigno Rettore di Pola

Arci Regesti del Pianelli Famiglia di Vienna

1333. 12 Luglio Guglielmo Decano e conservatore della Chiesa di Aq. S. Vicenda
un anno per 36 marche. Il Capitanegio di S. Pietro a Mi. della Fratta.
1333 L'Abadessa di Cividale vende del Pe Jodo Lagano gastalde in Mariano
" Sag.t di Nebola Guglielmo de Pisa sive Abbiano de Sovida
" Sag.t di Pagagne ..... de Pedovia.
1333. 4 Giug.o Sag.t di Mariano per 50 marche p.o 1 anno Enrico, Aguarotto, Franco e Berbold di Mariano.
1333 Sag.t d'Audio con garido per 170 Marche locata a Filippo de Sozzi
" Sag.t di Plumipello locata a Enrico e Alberto vadani di Sovida per 25
Mariano di Frisinaresi
1333 4 Marzo Sag.t di Moggia locata a Beatrice Co di Sovida per un anno
con l'aumento del salario del Capitanato generale fino alla concorrenza di 16 Marche
" Gastaldia e castaldia di Muja gastaldata dal Conservatore Guglielmo a
Leonardo Arcolaniano di Adria
1333 11 Mort Sag.to di Pellegrino Domin.o di Gard.a Bujo per 24 marche
p.o 1 anno, Gandolfo filio di Domingo. rappresentando e promettendo
1333 11. Mag.a Elena Savaj Sag.t di Carnia per tre parti ed Ermanno di Carnia
per 1/4 colle castaldie dei Castelli, garido, diritti per 80 marche
Fridanesi.
" Capit.o di Monfalcone Pedo di Sanvergnano
1333 Gastaldia della Medusa col garido e diritti locata p.o 1 anno per 800 Lire
di ricc. veronesi a Prague di Spilimbergo a Rizzardo di Valvason
1333 Cap Sacile - Corrado Bojani
1333 Sag.t di Meduna p.o 1 anno Centaro 100 Marche a Guidone decano di Cividale
a Franco di Mariano
" Sag.t di S. Vito Prague di Spilimb.o a Rizzardo di Valvason
1292 Guizemano Pievano di Muja.
1307 Domenico Piev.o di Varmano.

1583. 5 ottobre. Era in Adria Inquisitore il Padre Felice di Montefalcone dell'ordine de' Minori.

Inquisitore in Adria.

Gs Testis de Verona

Magister Petr. Ordine

Piev. di Codevigo

1356 Martinus Verani Piev. d Codevigo

1356 31 oct. Dom. Sall. d Magro per manum [illegible] per 14 Gall. Marcyan
mandat. d. Ser. Aym. de Cal. dat. a Lan. Duc. d'Aust. Parisio
et Duc. d. S. Lan. dat. a Baltramo fil. q. Regino di Milano Gall. S. Daniele

per 21 mand. per eum anno - Gall. di Ajello a F. Ugo d'Ajello Gall. Ajello
per 21 mand. et quolib. dict. 1 mar. -

1356 1 nov. Sab. - Gall. di Caorera Gall. di Caorera Giovanni q Gall. Caorera
Gabriel di Tuppo

1356 5 nov. Ludo. Capitaneus [illegible] Mantue [illegible] Nicolò de Capitaneus d
Ejus q. Valentin di Ludovico, a quo recep. [illegible] 400 mar. de Montselice e
ros. [illegible] 354 flor. d'oro, [illegible] Mutis
[illegible] dict. Mutis. vic. 40 mar. et 245 flor. d'oro &
anno pro ut valet.

1356 Comes de Caserta fil. Gall. de Ursella Gall. de Cas.

1356. 14 nov. Sanct. M Port. non ut nec Vicar. a Feltre Ugo d'Ivrea Vic. Patr. in Feltre
d. Arezzo Doct. in Legg.

1356 Fed. de Montesalj Archiarius d'Aquileja Archiac. Aquil.

1356 9 dec. S. Vit. M Port. allegs suum Vic. .. Dom. Postino Vic. Pontif.
Vejano d. Segna.

1356 Gall. di Sedegliano dat. a Nicolaso Vandr. di Udine Gall. Sedegliano

1356 Anselmo de Manitz Capitan. a costa del Patrimon. Capt. Patrim.

1356 Giov. Piev. di Pavia

1356 Tomas Archidiacon. d'Cadore fil. dalg. Marquardi d' Archiac. Cadore
Verdramino de Salvadejo di Pieve d' Cadore a Piev.

1356 Gall. d. Aviano dat. a Benevento Alaemo e Federico Gall. Aviano.
fratelli d. Sacile - per unum anno pro 100 Maja d'avena

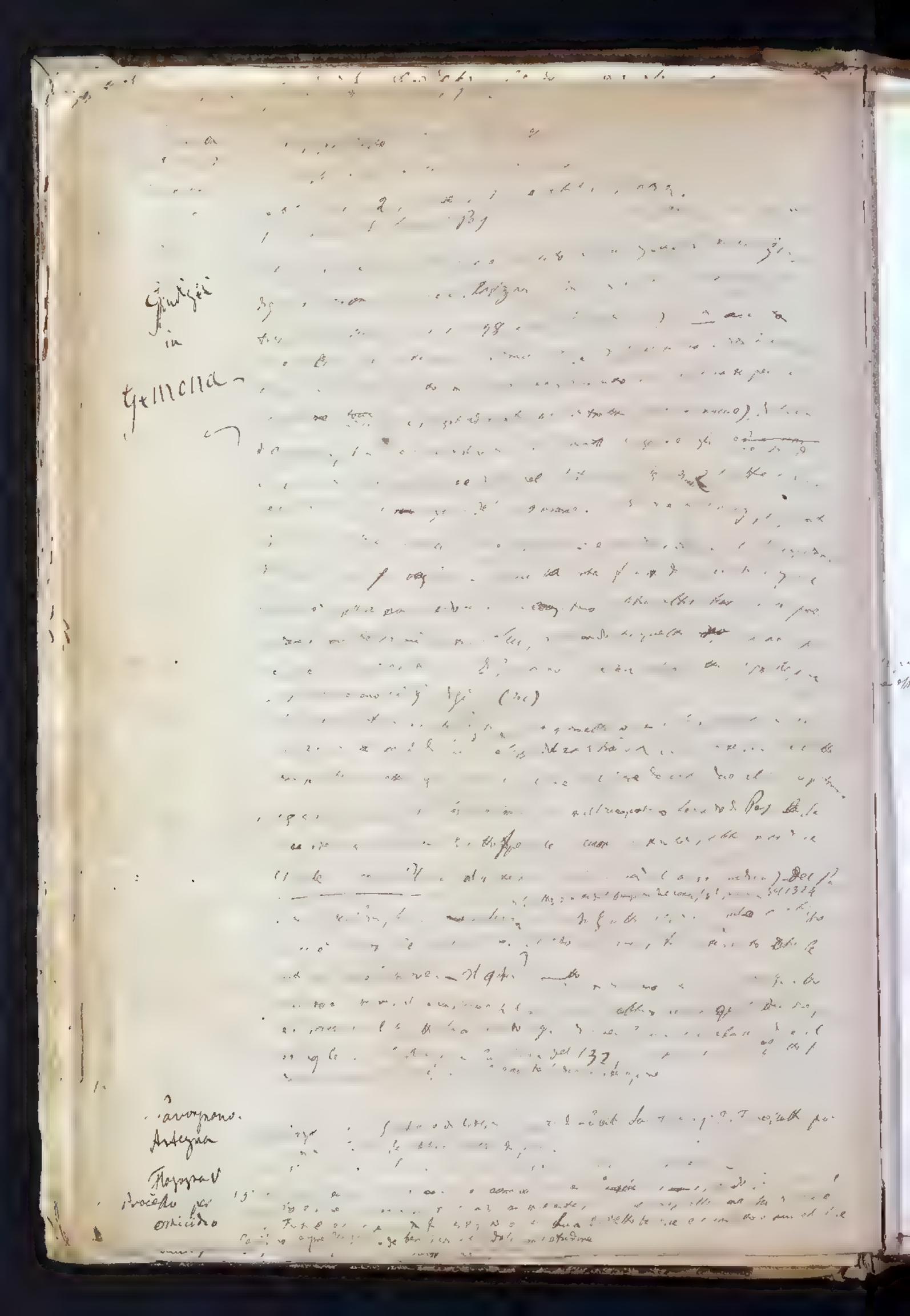

Pergamene del Museo Civico di Udine = Museo Civico di Udine

Pergamene [illegible] Civico di Udine
nell'Archivio Notarile di Udine ANNO 32

1321. [illegible] Pietro di Pietro e Riccardo di S. Elia, [illegible] Pietro a Sottoselva [illegible] Pietro di Lavagna

1321 Nicolaus figlio del fu Adelgatto q. Pellegrino di Fagagna [illegible] Fagagna (forse dei Signori?).

1321. [illegible] Pietro di Bartolomeo di Siena [illegible] Matrimonio di [illegible] in Cividale; Pietro minis.

1321. [illegible] Fam. di Cergneu Vedi Lucinis

1321. D. Ulrico, cittadino e [illegible] Enrico, fratello di Pramperch q. D. Enrico. Pramperch

1321. 4 Feb. in Cast. d. Domenico [illegible] Giramento di [illegible] Pietro.

1321. [illegible] Galeazzo di Galeazzo di Galeazzo

1321. [illegible] Fratelli di S. Caterina nel Duomo di Cividale

1321 Adalardus di Galeazzo di Galeazzo [illegible] Galeazzo di Galeazzo

1321 [illegible] Galeazzo di Galeazzo

1321. 14 Feb. Cividale. D. Berta q. D. Enrico di Orsimberga [illegible] Galeazzo di Cividale Lorumberg.

1321. 2 giugno. In Cividale nella Chiesa di S. Gio Battista [illegible] Due terre per Patrizio di Nicolò di Gisalbo di Cividale

Museo Civico di Udine

Arch. di Stato di Lucca. A. N. L.

Biblioteca Civica di Udine

Dalla Collezione Guerra Vol. LIII. 34

Guglielmus Patriarcha Aquileiæ

Mandatum datum anno 1351

Torre di Castelletto, Alto
di Gemiale e Giovanni

Biblioteca Civica di Udine

37

36

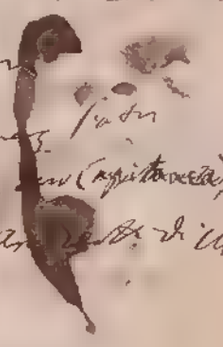

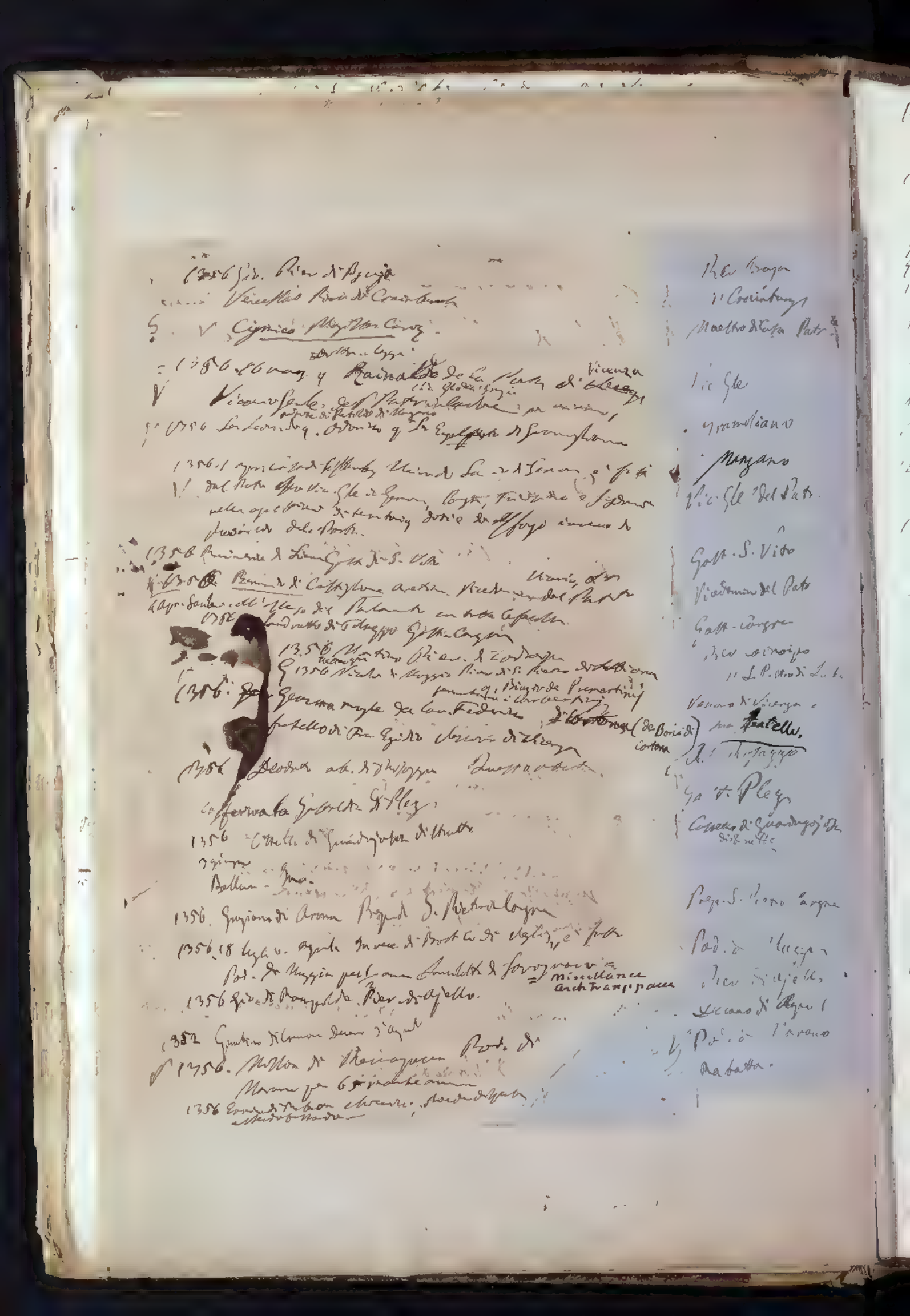

Pergamene del Museo Civico di Udine

37

1296 D. Bonvicinus de Braulino — V Braulino
D. Andalo Brunus Capitaneus Ianue — Capit. di Genova
1297 Pro Alexandro Prev. di S. Tomaso di Cantorbery — Prev. di Cantorbery
1293. Die Veneris exeunte Septembri apud Sanctum Andream de Robia D. Odoricus de Segnacho Canipa — Palazzo Patr. [illegible]
[illegible] Stat. Ingerramus filius quondam Lyonardi de Rainaldo Dive[illegible] de Gualdo di Mutio per se suosque heredes Gualino de Torre. — 1297 [illegible] Canipa Palatij D. Nic. — Giudice di Mossa
1297 Nicolaus de Schuchis Vicarius Potestatis — Vicario di Podestà
1297 Enricus de Tenebrico Podestas Sancte Hermacore et Gotthardus de Cucagna — Pod. di Sacile e [illegible] di Cucagna
1297 Sententia Vicarii Ville Nove — Vicario di Villa
1298 Albertus de Bagnaria Miles Potestas Tarvisii — Podestà di Treviso
[illegible] Provedinus de Martinengo Civis Brixiensis Potestas Tarvisii — Conte di Treviso
1297. 3 ex. Apr. Sancti. Nos Nicolaus de Ianua Comes Canipe cum [illegible] de Comunij ipsius etc. — Conte di Cianciano e Ianuense
1297. 10 maij. In Palatio Comunis Tarvisii. Presentibus Imberardo de la Turre Gualdino Gualdi — Gastaldi di Treviso
1297. 10 maij. In presentia Fratris Petri de Carugate Ord. Humiliatorum [illegible] Raimundi Potestatis. — Magistrato Ord.
1297 10 maij. In Palatio Comunis Tarvisii. Pyganinus de Ulma della Torre et frater Podestatis de Ajello et Castaldi de Ajello per [illegible] Raimundi Potestatis pro [illegible] marche 42 de den. Aquil.
1297. 3 Ex. Apr. Sancti. In Palatio Nobilium Domini Gualdi de Canipa et Sancte Sedis Apostolice de Tenebrico — Nob. di Cucagna
1297. 11 Februarij. In Villa Picorarie de Vrayluna coram Nicolao Vicario de Gorizia in capella Palatij Patriarche Raimundi. — Vicario di Udine e Gorizia
1297 Martinus della Torre Prepositus Sancti Victorini prope Tarvisium — Prep. di [illegible]
1297. Federicus de Ozano Vicarius Sancti Danielis — Vicario S. Daniele
1297. Federicus dictus Cassina per fratres Medicinarum et [illegible] in Labore — Soldato
1297 Venturinus Vicarius Sancti Danielis
1297. 2 Maij. Sancti. In cuius rei testimonium Nicolaus Canipa. — Vicario di Udine
1296 Egidius de la Turre Potestas Gemone. — Vicario di Gemona
Torriani

Cappellani [illegible] 1296. xxx. magr. apud Scharpenberg a carne D. Patriarchæ. 71 Rex

Rectore dei in ecclesia Rivi

[illegible] 1296 d. Petrus Cell. S. Workei —

[illegible] 1296 - F. Wpe Regel. d. S. Petri d'Argelge. e Nanus Reg. d. S. Petri

[illegible] 1296 Ambrogio Rect. d'Ogliate

Albertus di Tirano

[illegible] 1296 Nº Gio. Veneno Medico del Patriarca e Pietro di Mongrano

[illegible] 1296. xx Jacobus Alexii in Castro in Capella D. Patr. Aquil.

[illegible] 1296 Vigenarius Rect. d. Burgi

[illegible] 1296 F. Leonardus della Torre Gard. d. Gradisca,

Cappellani del Patr. 1296. Fra Bonadeo [illegible] Rect. di Cavarzere, Fra Rodo di Cavarzere degli Alexi Cap. e

Fra Bonfilio di Milano de Nicosia, tutti Cappellani del Patr.

Angeli del Patr. 1296 Dominicus de Maggio Bonzello de Patr.

[illegible] 1296 - Fr. Leonardo Rect. di Alta Ripa (in Carnia)

Napoleone di Flandro

Guido Rect. di Gradisca.

[illegible] 1296 apud Cividalem in Capella D. Patr. Aquil.

1296 [illegible] in Palatio D. Patr. Aquil.

Custodes della Torre Rect. di S. Michele di Gorizia

[illegible] 1296 Anselmus [illegible] Bonadeus di Martiano Officiales del Patr.

[illegible] 1297 [illegible] D. Candidi Dec. Aquil. — Ca. Nicolò canonicus 1299

[illegible] 1296 Milanus Rect. di Cavarzere

[illegible] 1296 Guido Rect. di Sedano con il Cardo del Patr. d'Aq

[illegible] 1296 Nº Rodolfinus Rect. di Gradisca

[illegible] 1297 N. de Nella Turre [illegible]

[illegible] 1297. 19 v. 95. [illegible] Castro D. Patr. Aq. Hilarius Custos Capellæ d. Burgi

[illegible] Fecero di comuni nº 100 cada Petrum q. Hieronimi di Grandisco

[illegible] 1297 Fraino Rect. d'Artegna

[illegible] 1297 Antonius q. Engelfi Custos di Tricesimo

1299 Castellano della Torre Capitano di Gemona. — Capit. di Gemona

1297 Mastro Capitano della Torre Rev.a S. Euphemia di Gradisca — R.a Rev.a di S. Eufemia presso Gradisca

1299 Claudino della Torre Capitano di Cividale

1299 Alberico Prete di Cormons e canonico Rev.o di Aquileia — Can.o di Aquileia

1297 11 Kal. Junii Guido de Rev.o di S. Vito al Tagliamento — Rev.o di S. Vito al Tagliamento

a Dorta del Pat. a Martino de Guagis di Cormons — Cormons

1295 Filippo di Udine Rev.o di Cividale — Rev.o di Cividale

1299 Castello della Torre Gottardo di Aiello — Aiello

1295. Carrido Abbatia del Mon.o Capit. — Capit. di Venzone

1295 Martino Prep.o di S. Pietro Capit. — Prep.o di S. Pietro di Rosazzo

1295 circa Cattaneo de Sabbato Capitano di Castelnuovo — Capit. di Castelnuovo

1296 Fu anteposto di Udine da Comunità di S. Pietro di Monza per atto del Capitano di Gemona — Prep.o di Gemona

1296 Magistro Guido di Mestre. Sindaco di Gemona vende a Capitano di Mestre, in due pezzi una pezza e mezza di terra posta in Gemona fra Odorico di Gemona e Gerardo della Torre Guido suo nipote. — Pezza di terra in Gemona

Torriani

R. Archivio della Fraternita di S. Chiara di Ude in pergamena con data del 1326 e esiste nella Bibl. S. Daniele Mss. Fontanini

Conte di Prampero di Udine

Fam.a di Castello

1359 Catta di Piacenza Badessa di S. Ch.a di Ud.e Emilia fu Gio. Franco di Castello e sofia di Odorico di Capitaneus monache.

Torriani

1552 30 Xbre Mich.e della Torre Vic.o di Cividale e inviato di Udine Decano di Udine

1295. Obizo Vicecomes Potestas Bononiae, Mus. Civ.

Brignano
a Gera d'Adda

1353, 12 Cygnis Cathedrae nostrae civitatis Bergomen. MCC Obizo Cygn.
Duo Cygni (?) Pieve di Rosa)

Castelpagano

1294. Reynaldus et Adovardus filii Domini Matthaei de Castelpagano.

Valore del Bergamo.

130, 17 maggio Ludovicus Bergomi Comes mandat civibus Mediolani
Mediolanensibus Vicecomitibus. M.V.

Stefanichino

Stefanus

1 17 agosto Udine T. M. di Pordenone, Mandato
q. ispirato di Ungaro di Bergamo Stefano Cyganis Ungarie.

Bergamino

Bergamino fu Card. di Udine
fatto nel Udine
fatto Cittadino de Ungaro
Udine, intorno un Conte.

Cristoforo di Bergamo

1397 Tomaso Cygnus della città di Genova Capit. Mantuan
1422 20 giugno [illegible] in Card. di S. Eligio

Tommasino

Tom. Obizzi de Gleimon

Tommaso - Francesino

1484 Giulio Cesare, 3 Vicario Imperiale nobile del 1530
a Conte Francesino d'Este Vicario Generale

Bergamino di Bergamino

1373 Duca Federico di Bergamo cittadino di Castello
e Castello del Duca di Milano

Bergamo Alberto

1403 Porta Alberto q. Nicolò, Bergamo
Sottile di Cristiano e Alberto, Cittadino
abitante in Castello q. Francesco di Nicolò

Pagani di Pietro da Bergamo
Conte Mantovano

Nota Giorg. Stephanum Cilley Portis

1350. Pietro Zanetto Organ-di Porta de Carmen. Vol. VII Lauro
1370 Pancera di Castello della Torre Capit. Mantovano.
1520, 10 maggio Udine Bergamo per mano di Pietro Fra
Andrea Portonello pitt. col nob. Francesco Contarini patto loro
casa in Contrada Udine. Fr. Porzio

Casa in Contrada Udine

1276 Fra [illegible] Luogotte di Udine delibera [illegible] Fratello [illegible] Gallerie [illegible] Gallerie [illegible] Gallerie [illegible]
1393 N.co Barillo Gastl di Zoppino. [illegible] per 28½ marche [illegible]
[illegible] [illegible] Piero [illegible] Piero [illegible]
[illegible] Pregnacello Piero di [illegible] [illegible] Pl. di Zoppola
1361 [illegible] Pietro di Caneva Canonico di Fiesso accettato presente [illegible]
[illegible] Piero di Zoppola
1368 Pre Giovanni Piov di Fanna
[illegible] Piov. di S. Giorgio
1174 [illegible] Fonte di Spilimbergo
[illegible] Piov. di Spilimbergo
1361. 9 Genaio [illegible] Bellegna. Bellegna.
1376. Nicolò [illegible] Longo di Piv.
[illegible]

Dal Mss. C. 40 Arch. Comunale Udine

1588. 5 nominato Ippolito Fiorino di Firenze, professore di Lettere in Udine Ippolito Fiorino di Firenze

N.o d'Inventario dei beni mobili del fu Martino Bartolomeo notajo N.o in Udine

Vedi 1501 Vol. 40 Città (Arch. Municip. Udine) N.o 111
Arch. Civ. di Udine, oggetti [illegible] In Studio
Opera del notajo Bart. Martino e suo sigillo
Mss. Ill. Opus factum per ipsum q.m Ser Bartolomeo Martinum.
Protendum de argento cum insigne Martini =
Martino era figlio di Odorico Martino de [illegible] Valle di Soccia
(Da Valle Soccia) [illegible] Martino notarile comincia dal 1454.

1600. Francesco Paolino teneva la Mia Scuola in Udine nella Contrada del Formaglio Paolini N.o in Udine

(11) Notiziati Civili del notajo di Udine - Matteo Cleppens. Martino notajo
1532. 8 Sept. Inventario di Beni lasciati dal q.m Bortolomeo Martino not. di Udine.
Opus factum atque editum per dictum Ser. Bartholomeum.
Martinum = Una Italian Descriptum et depictum Brevem in carta Terra Udini. =

Da registro [illegible] della Chiesa di S. Andrea di Vergone (Arch. Arcivescovile di Udine)

1443 Le Porte della Terra di Vergone [illegible] di Pasqua [illegible]

[illegible] detta Pasqua de Tefania (?), [illegible] Rigenerazione, Pasqua grande, [illegible] Pentecoste, Pasca de Mazo (di Maggio)

Vergone

[illegible] Migiano dell'Olio chiamavasi Miedro (o italiano) o Miero Miero

[illegible] dieci e pagandoli [illegible] soldi 8 Cividalesi l'olio, giusta un [illegible] per lampa

Libbre 25. —

25/5/20 La cera in candelotte [illegible] soldi 41 a libbra; l'incenso 24 soldi la libbra.

L'Arcidiacono è detto Prigiano.

[illegible] Chiesa di S. Andrea, [illegible] indicate molte Vigne nel territorio di Vergone?

[illegible] Studio [illegible] X4 [illegible] delle [illegible] per [illegible] alla Cattedrale [illegible] di Udine —

Fam. Aborta. Gio Giuseppe Aborta nacque nel 1881 da Leonardo e Giuseppa in Udine.

Aborto — Can. Bernardino Torriani era [illegible] di Lavariano q. Giulio Cand.to, [illegible] Cand.to di Anna di Moly

[illegible] — Pontone 1638. Alberto Pittrigna [illegible] abitava in Udine in Borgo Viola

Fam. Margarita [illegible] 1630—40. Le Ostalo Margherita Pontone [illegible] figlia [illegible] Pontone

di Udine

[illegible] dall'Archivio Notarile

[illegible] Tolmezzo 1368. Li Cilleti, Cognitores, Tulmeteij.

Tolmezzo

[illegible] Susanna 1533 Claudio di Francesco Susanna e di Maria ....

Susanna

Cominetto — Diana 1608 [illegible] Cominetto di Venezia q. Girolamo, marito di Costanza [illegible] Pegino Diana di Udine nella Parrocchia di S. Giacomo di Mercatonuovo.

Dejanire di Pre. Gio. Batta di Facchetty e Pietro di Udine

1339 Giovanni di Gemona, Cittadino di Udine — Dall'Ord. notarile di Giustiniani e Cappellari di Udine

1339 Pagino di Ferrara — Notaj della Curia Patriarcale — Notaj Patrizi

Antonio — in Udine

1339. Daniele Gottardo di Cividale — Gastaldi civili.

1339. Nicolò di D. Gemano di Romagnano, cittadino di Cividale

1346 Dalg. Gemano notajo di Udine — Fam. di Romagnano

1339. 6 aprile. Cividale. Mariotto del q. d. Nanne di Decani — Figlio dei Decani di Cividale (Nanne di Ragogna).

Agnola Caterina figlia di Lucinzio di Tolmino

1339 Cittadini in Nova nova emani — Nuova Casa del Com. in Civid.

1339. 14 gennaro. Feliciana del q. d. Ragotto di Udine, maritata — Butrio-Cerano Butrio-Manzano

in [illegible] di S. Gemano. L'offa del q. Magistro d. Butrio, vedova

a Feliciano, negli di 2 - Testa di Francesco di Manzano.

1339. Viviano q. Romanutto di Prata e Stefano in Pordenone — Prata (origine di) — Sign. di Cividale

nepoti di D. Nicolò di D. Enrico di S. Daniele

1339 li immobili di una casa: due archabane et — Nobili

unam citam de Grondo. —

1339 Giovanni di Reate chierico di Cividale — Rett. di Cividale e di Merino

1339. Nicolino plebano de Merino.

1339 Bartolomea, Giacoma, Bernarda e Nicolo del q. Segno — Zamorei di Parma

de Zamorei di Parma e della fu Pasina, abitanti in Cividale

1339 D. Pinzanutto o Francesco fratelli di Pinzano — Pinzano

1339 Caterina e Margherita q. Giovannis di Mangano — Galongano

Cividale, Parelli di Galongano.

1339 (M° Basilio (Maestro di Scuola) — Scuola in Civ.

1339 8 marzo. Giovanni Giovissenito, nipote del Vescovo di — Nipote del Vesc. di Concordia

Concordia.

1339 Caterina Priora del Monast. di S. Giorgio di Cividale — Monast. di S. Giorgio in Civ.

1339 Domenico q. Balneatore de Cividale — Bagni in Civ.

Indice generale del Cod. cartaceo del Com. di Udine ne' Mss. Civici.

Gast. di Flambro 1301. Antonio ya Vicedo di Flambro per Conte di Gorizia

12.99. D. Pietro figlio di Ermanno di Tricesimo, Cittadino

Fam. di Tricesimo. Conte Udine.

Zorbini Udine — 1298 Giovanni de Tabella Bertaldi - Bastardo di Udine
Bertaldi
1298 Paulino q.m Ermanno de Villa Orgiarsa — Virgilio
Testimonio in Pergamena.

Cognome di nascita 1299 Ermanno Capitano di Genova

1293. Francesco Ermanno del Com. di Udine e del Vescovo di Concordia
Vescovo

1300 Nobile Romanino — Giovanni Cronichista Bresciano
Bresciano — 1333 Leonardo Cronichista

1299 D. Adriano era in Udine (forse Vescovo?)

1 [illegible] Vescovo di Udine

1332 D. Sigismondo Germanese o de Germanese Canonico di Udine

Udine 1330 Sacerdote Notaio di Venezia, Udine
Decano di Aquileja 1330 Sacerdote Vicario del Patriarca di Aquileja, Giudice di Cancelleria
1330 Enrico Dotto di Montebruno Udine Vicario di Udine
1330 Balduino fuit Imperatore de Udine

Udine 1331 Cittadino di Udine
1331 Cittadino Udine Notaio Pubblico
Udine 1346 Caterina, moglie di Giovanni Vescovo di Udine
Vescovo di Udine
1344. Conte di Gorizia Governatore del q. Enrico di Udine
Udine 1354 Poema vedova del fu nob. Corrado Portogruaro
1354. Poema vedova di Gio. Pietro di Venezia
1351. Giovanni Notaio
1357. Fu Vescovo di Udine
1342 Cittadino Udine

Udine

Udine 57 Tedesco q. Leonardi Tedeschini Cittadino di Udine

Udine 1357 Ermanno fu Filippo Cittadino di Udine, Francesco q.m Fabio.

1357. 17 Feb. Udine Il Comune di Udine restituisce 56 di Udine a Tristano q. Filippo del q. nob. Cav. Ettore di Savorgnano ed a Biordo fratello e detti Tristano, mediante 116 giugno 1357 come da atto

Nani di Bologna Ser Nani notaio q. D. Paolo Lazarini de Bononia
Ultimo atto è detto Tristano q. Filippo D. Cristoforo di Savorgnano

Arch. dell'Ord. Ven. in Gerusalemme

1391 Pre Simone di Fiume Romeo di Allegrio

1392 P.re Giorgio Riccardo di Ajello

1372 [illegible] Bordone di Corneliano e Orgnolizze di Lisa

[illegible] Stefano di Allegrello

1380 Nicolò Zeno q. Carlo [illegible]

136[illegible] Leonardo q. Marco di Pesaro [illegible] Rodolfo de Valdis y Fusano.

[illegible] Odorico q. Ottobono di Sacrofano.

Ajello

Carlo Sartorio

Pesaro

Sacrofano

✓ Luglio

Della moglie di Stefano q. Enrico Sbrogliò di Conegliano

Notaj - gnotti d'Udine

1390

[illegible] della Sentenza del Patriarca

Antonio [illegible] Marino q. Nicolò Venier di Pesaro e Leonardo q. Nicolò Venier

con 1000 lire di dote. —

1305 [illegible] Marino q. Nicolò Venier di Pesaro e Leonardo Zeno

dotte alle nozze Palmetta e Florilla.

1356 Giacomo q. Ottaviano Benedetti di Firenze abit. in Ad[illegible]

Alberto q. Giacomo di Tucio de Benedetti di Firenze abit. in Spalato

1376. 9 nov Guido. Ulric. Patr.le Giovanni di Angelo canonico di Gubbio

Dr. di Salomone a Vica di Firenze [illegible] di presente al Patriarca

Anonimo dell'Arch. Ven.

Ma [illegible] principio del 1400.

= Die mercurij 28 januarij presentibus Johanne Mathiolo, Christophoro Zeno,

Nicolao Candi, Andrea de Parma et alijs. Quidam Diego Ma[illegible]

dum unus Anglicus magister monete, apportavit [illegible] ducati una [illegible]

alla bonta, giusto legi, per [illegible] marcho de ponderi ... 70 reperta

[illegible] grani 82 1/2. [illegible] Monete ponderi 327. —

= Die veneris 5 martij, Ulric, potestate Justinopolis. Ludicta N. de [illegible] et Nicolo

apportaverit marchum [illegible] per M[illegible] [illegible] et [illegible]

de 50 ottavi 80 1/2. [illegible] monete de ponderi 403

1251. 3 exeunte Oct. Guarentana

Ancelle capellani Cacbii Tagaren.

Pro D. Ugo D'Enrico q. D. Ugone di

Gandanobono con D. Aurea figlia di

D. Corrado di Lauzana cor. dotte di

[illegible] lire di denari e tre servi.

Gandanobono - Lauzana

Sbrogliò

1345 ~~Francesco~~
Fra Bertrando abbate della Ch. dei Santi d. Anna Venez.
1345 Edmondo de ... cantore di Cr. ~~Guglielmo Vescovo di Cavaillon~~
1345 Odorlino Conte Palatino di Cividale

1315. Ubaldo
Alessandro di Milano fratello di Giovanni Canonico e Ufficiale
in Udine del Patr. Bertrando, una pia disposizione a favore della Cattedrale
di S. Stefano di Milano della Torre abbate in Cividale Notaio di Giudizio e per mezzo
giuoco Cre 100 —
1345. Galvano Fiamma uno degli Autori degli Annali di Milano Frate domenicano in Udine

1431 Giovanni q. Odorico Notaio cittadino di Cividale q. Pietro de Collalto
di Udine

1363 Antonio di Tomaso Capitano di Udine

1425 Giovanni q. Pietro Notaio cittadino di Cividale Cancelliere Aulico di Ungheria

1 ... Giovanni di Rinaldo Maresciallo della Carinzia

Francesco di Pietro
notaio
Sulfanina Fiamma Cassi

Not. Francesco di Udine

V Cividale

Famiglia
Nobile
Signori della
Torre di Milano
nobile famiglia
celebre.

V Udine

Famiglia
Nobile di
Carinzia

43

44

Origine della Fam. Conte do V. p. 43 –

Regist. Cassaro di Uff. Not. Civile e Nat. di

1395. 19 luglio. Ufficio nella Collegiata di S. Maria nella loggia di Bologna.

... Notaio de Rizzi di Cardale ... Abbreviatore del Pisa

... Benedetto ...

45

A.D. 1295, ind. 8. die 11 intrante januario, in Civitate ante hostium Cellarium vini burgarum Capituli Civitatensis, pallen. fidej Fidejatio de Gallano filio dñi Glizoy Ubaldo de Rubigrano, Carlo filio D. Volrici de Gallano, Ubaldino q. Dyotisalvi de eodem loco testibus rogatis.

1207 adhuc q. D. Fortebraccio vivente.
1299. Quarantus q. D. Radi de Gallano.
1304. Pinella filia dicti D. Radi
1294 orbi q. D. Volrici de Gallano.
1293 Varnerus de Gallano Can. Civit
1292 Fidejatus de Gallano gener Rubij de Laugnano.
Scandus q. D. Bonanni de Gallano
1301. Leonardus de Cerbolo q. D. Varnerus Scabonus de Gallano.
1296 Carbonus fil D. Volrici de Gallano.
1290 Ubaldinus q. Dyotisalvi de Gallano (sic)
Federicus q. eiusdem
1304 Gerardus q. D. Conradi de Gallano.
1304. 12 feb. Cr Pinella fil. D. Radii de Gallano uxor ad Odolinum q. D. Ego. Longo de Civitate Antonia de Cinelia di S. Floriano de Salvantino (sic)
Ita feminina dimissa filia di Becan di Gallano, Francisco e Marchesina filia della detta Antonia della Furgna cui penitus etc.
1305 Pinella filia dicti q. Radii di Gallano.
1309 Carbonus filius Cavalerij de Gallano

46

Sul portone nella corte dell'
Attibello Tecnico fu già dei
Bernabiti.

MDCCXCVI

P C

Sei gigli ritengo stemma del Papato

Dall'altra parte lo stemma de Bernabiti

P A

Stemma di pubblicanti Cividale di Friuli.

Questo stemma eguale (coi 6 gigli) è in un frammento di pietra inserito nel pavimento del cortile davanti la porta d'ingresso della canonica della parrocchia di S. Agnese di Portogruaro. E del Torso

Stemma della famiglia Latteri di Udine

1470. Da Ser Brunda di Simone f.lo di Leonardo
ricevuto per S. Nic.o Paniesio con Bartolomeo Cimadore
per quarti quarti per Cristofano di Lauro. (N.° 1 quarto)
Mag.° nell'Albero

1502 Marco q. Francesco di Lega... di Padova Med. in Udine — Lazzara Med.

1502 22 marzo Pr. Marco Lubertin di Udine Piev. di Buia fa Procura per assegnare quel Beneficio a fame [illegible] Nicolò fu Nob. Antonio de Savorgnano Udine come dice. — Savorgn.=Buja fu Nic. Ant.

1502 Sentenza a Spilimbergo tra nob. q. Bernardo di Pavona — V Pavona

1502 Nicolò Bidermanno di Venezia compera dal nob. Paolo q. Daniele de Savorgnano di Udine. — Bidermanno = Valentinis

1502 agosto Udine Venezia Savorgnano procuratore del nob. Girolamo Pietro Veneto di Padova Piev. di Treviso, affitta la Pieve per annovero per Duc. 40 e 300 lire da pagarsi al Capitolo di Udine a Pr. Battista de Fadenis di Treviso. — Savorgn. Tricesimo

1502 21 Dic. Rispetto di Fontanabona Abbate in Cant. S. Cassiano — Fontanabona

1502 Nob. q. Nicolò di Fontanabona, padrone di Nicolò Paulino q. Stefano da Pittiano di S. Daniele. — Pittiani

1502 Les Oppinq. le Fattore di Spilimbergo. — v Spilimbergo

1502 Il Co. Guglielmo di Gio. Battista Co. di Polcenigo avea ipotecato Maddalena sua figlia Moglie di Bernardino di Volpone. — v Polcenigo

1502 Lucrezia moglie del nob. Bonaventura q. Bortol. de Luminis di Udine — v Valvason

1502 Testamento Savorgnano Maria sua coguata ved. di Giovanni — Luigini

1502 Testamento verso il Med. Antonio Diana e vede una gamba di un giovane di Gerolamo del Cog. Giovanni Dotto, di anni 26 in 1502 Gerolamo Savorgnano confessa tale eredità e cede [illegible] della Torre di Spilimbergo. — Melchio Dott. Savorgn. Diana della Torre

1502 Daniele de Caberonis Cam. di Cr. già marito di Bartolomea di Leonardo di Benedetto di Cargna unzi di Luincis — Carte varie di Carnia

1502. 16 Sett. Udine. Il Ven. D. Nicolò di Savorgnano del Mag. nob. d'Antonio, Canon. d'Aquileja fa Procura per [illegible] Roma d'esser posto nel Canonicato di Aquileja già di Daniele de Caberonis, in vigore di Lettere Apostoliche in data VI Kal. Julij 1502. — Savorgn. Carnia

1502 Pagano fu Pietro di Daniele Tridolo di Udine. — Tridolo (Savorgn.) cognati de' Caberonis

1502. Jacopo q. [illegible] Bordonone avea ipotecato Casa Beni fu del notajo di Udine Antonio Delcan. — Bordonone = Decano

1502 - 1 Xbre Udine Provvisione del Pubblico Maestro Bernardino Ambrosiano nel governo — Maestri pubblici Bernardino Ambrosiano

per Leonardo Arboreo q. M.o Giovanni Sartore d'Udine in vita parte del Mro Salario e del Carico di Civitale:

Porzio

Quaglio

Soldanieri

1503 Nicolò e Soldanieri q. Odorico de' Soldanieri

Erasmi

1503 Maria di Ambrogio de Erasmi vedova di Bernardino del Torso

Argelati

1503 Lucia ed Alessandro q. Giorgio Argelati.
Priolo q. Bonino Priolo.

Zanis-Mistrettini

1503 Pietro Sarra [illegible] Francesco Zanis e Antonello q. Angelo
di Portogruaro e Maria in Nicolò q. Cristoforo Mistrettini di Treviso.

Savorgnan

1503. 29 gennaio Gerolamo Savorgnano era in Udine.

Colle Sampieri

1503 Fra Benedetto q. Giorgio de Colle Sampieri, Domenicano

Savorgnano

1503. vigilia Ott. Bruna nel mob. Ant. Savorgnano in Udine su [illegible] Casa di
Agostino di Nicolò di Diritto studente a Padova. 1503 [illegible]

Torso

Nicolò dottore in Legge Casa dell'Angelo.
503. Ant. Savorgnano compra da cavalier per 25 ducati de la Bernarda
q. Bertrando di Torso

Costa

1503. 3 Ott. Udine q. Nicolò Costa di Segliacco.

Castello di Fratta

1503. 9 Dec. Udine. Nicolò Canonico Vicario Generale di Concordia e di Antonio
Mandato Governatore di quel Vescovato [illegible] Arcidiacono di Udine q. Leonardo
e Bernardino di Odorico del Castello e beni di Fratta devoluto alla
Mensa per la morte di Giovanni Giorgio di Valvasone senza eredi, per testamento q.
detti testatori.

Beni di Valvasone.

Compromesso Savorgnan pel Cast. di Segliacco

1503. 10 Dec. Udine Proroga del compromesso tra Ant. e Gio. Savorgnano
da una e Antonio Gerolamo e Maria fratelli e sorella dall'altra il primo nel nob. Ven
Maria Gritti e Nicolò Delfino e l'altro nel nob. Leonardo Mocenigo entrambi
per mano del notaio Venerio Fiorenzo Valvasone per occasione del Castello
di Segliacco, proroga finora Pasqua futura

Gerardi

1503 Ser Girolamo de Gerardis di Bergamo abitante in Udine.

Hieronimis notaio e poeta e del Torso

1504. Agostino Gerolamo q. Gerolamo de Hieronimis notaio, procuratore dott. di Leon
della Badia moglie di Francesco q. Nicolò del Torso.

Candido

1504 Nob. Antonio q. Gio. Candido

Passerini

1505. Nob. Nicolò q. [illegible] de Passerinis di Udine.

Valentinis

1505. Erasmo figlio del nob. Martino Valentinis,

Girardini-Ottavini

1505 Caterina figlia del qr. Dottore Legge Bart. de Girardinis moglie di
Luca Nicolò de Ottavinis

1504. Nicolò q. D. Tomaso Candido compra un livello dal M.co Ges. Ant. Pilacorte — Pilacorte Candido

15 Feb. 1504 Leggenda q. Tomaso di Carona del distretto di Milano; abitante in Udine — Leggenda di Carona

1505 Polidoro figlio del [illegible] di Pietro [illegible] da Frattina. — Frattina

1505 Francesco Giacomo nobile di Spilimbergo sposa [illegible] de nob. Nicolò di Castello. — Savorgnan=Castello

1506. ult. ottobre. Udine. Carta di dote del nob. Ant. Savorgnano. D.a Elisabetta q. Venuto Pellicciaio d'Udine vedova di Sebastiano P. Fiore di Udine con Ferrarese seniore [illegible] del nob. Giovanni de nob. Ant. Savorgnano e del suo figlio Quondam dot. duc. 10 per morgenegga — Nozze in casa Savorgnana di un figlio di Ant. Sav.

1506. Morte prelibata di Caterina di Dobra, ove fu sepolta. Nob. Jacobus di Fontanabona. (Nascuta = De Seravacij) — Dobra=Fontanabona

1505 Fabiana de Carbonacij di Cagna moglie del nob. Gaetano q. Battista Poppi di Cividale. Era nipote del famoso Duca de Carbonacij — Carbonacij di Cagna e Poppi di Cividale

1506. 2 luglio. Udine. Il Nob. Nicolò Savorgnano per mezzo del nob. Fr. Poppi fa prendere possesso del Governato di Bajà come da Lettere del 12 Feb. 1503, collata da Antonio Mendoza Vicario del Vescovo di Caorle. — Savorg.=Bajà

1500. Angelo q. Jacopo di Fontanabona. — Fontanabona

1507. 2 marzo. Udine. In borgo del Pozzo in Casa del Cav. di Udine Antonio di Villalta. Se Gio. Batta [illegible] q. Pietro di Villalta nomando suoi eredi l'ottava parte della giurisdizione di Villalta, Cavarzano e S. Vito al Tor. Pretesso per Duc. 25. — Erano miei agenti il Nob. Antonio e Marino q. Conte fratelli di Villalta. — Giurisdizione de nob. Villalta

1505 Maddalena di Varmo Abadessa del Mon. di Aquileja. — Badessa Aquil.

1506. Se Gio. q. Nicolò de Candidi. — Candido

1506 Fratelli Bernino Arcolaniani e Trojano q. Pietro Arcol. — Arcolaniani

1507 Andrea q. Se Nicolò di Sinone d'Aviano in Friuli di Pordenone. — Aviano=Pordenone

1509 Ser Pietro q. Nicolò de Bartolinis di Tolmezzo [illegible] in Udine. — Bartolinis

1509. Giorgio q. Giorgio di Carona, Leggenda Carovarte in Udine. — Leggenda di Carona

1510 q. Spirito Ser Antonio q. Ser Bertando de Calzoreno, distretto di Bergamo, dot. Se Antonio di Zuino, abitante in Udine, per atto fattone nello Studio di Zuino fino alla morte del Cav. Nic. Savorgnano, viene richiamato dal D. Ant. Savorgnano d'avere bene amministrato e resi i conti della sua amministrazione. — Notai di Bergamo detto di Zuino (Vi seguono altre notizie di questa nuova casa).

1509. 22 ott. Udine nella Ch. di S. Stefano. Presenti: Co. Francesco di Le

Savorgni — Bernardino de Manin, detto Nero q. Le Francesco de Manin, Giovanni q.
Co. Co. Montereale detto Mazorana, Co. Ant. Savorgnano e fratello, Girolamo Savorgnan
e figli Gio. Batta e Rizzardo q. Silvano, di comporre col L. T. della
Patria Andrea Loredano per le loro differenze.

De Gentilis Hieronimo Protesta — 1509 Le Agostino de Hieronimo Prot. di Gemona Cittadino ed Udinese.

Colloredo — 1509 Alberico di Colloredo q. Odorico Abbate fece Mo. il Portale di Porta Poscolle.

Giacomo di Ravenna Ricamatore — 1508. genuit. Ego Ab. Era il nome fece Gio. Leonardo q. Le Girolamo
di Ravenna ghirigoro per ricamator.

Bartolini — 1508 Nob. Batta e Canon. Gregorio q. Le Filippo Bartolini
di Udine. Nipoti q. Nobile di Filippo loro Gio Padri

Valvason — 1508. Nob. Bernardo q. Francesco di Volvasone abitante Portogruaro

Valvason — 1508. Era in Udine. Le Guglielmo Parigino q. Dr Giorgio di Cividale Bar
pegni.

Candido Colloredo — 1508 Nob Gio. Batta q. Candido di Candidi di Udine.

Colloredo — 1508 Fece dottore in Legge q. L. Alberico di Colloredo.

Filetterio Madrisio di Cremona — 1508 Nob Bernardino q. Madrisio di Madrisio cittadino di Cremona del Medio
Valerio Filetterio di Anna di Cremona fece gran festa del Dr Filetterio Lucrezia e
Luciano Francesco Antonia Nicolò Maria e Camilla Pietro Antonio in Luigi Dogliani di Conegliano, abitanti

Del Colle — Volerio Filetterio era fratello di Alessandro e Gio. Francesco del q Dr in Legge Francesco.
Lucia figlia Paolo Torto nel 1511 ai piedi di Gennaio e al cadere del 1510.

Pellegrino Pittore — 1509. 26 nov. Udine, Borgo Aquileia. Adgnomed Udine fingali volendo
rottoppe a Bernardo di Girelli per la Casa di Bg Cipriano alla Fratta di S. Antonio
di S. Dam. di Lire 32 per livello, compagno ai Fratelli di quella, un anno Lire
180 Soldi di una casa con Orto in S. Daniele, tenuta da Simone Pichinda
e Luigi Agacio, da eggetti fino al saldo del detto.

Violeare i Regi nominati di Rizzi del Testamento — 1509 8 Feb. Udine in casa del nob Ant. Savorgnano. Essendo gli nominati
di Rizzi del Testamento accettati di aver nell'anno decorso dal nob Marco Grudenigo
detto abbandonato alcuni suoi nominati insieme con lui andare alla custodia
del Castello di Belgrado ottenuto il portello della Rag.a, mandato dal Pro.
Provveditore Giorgio Cornaro, nel quale fatto fu annotato uno de detti nominati e fu

pedata nella cente somma di Ducati [illegible] con obbligo di Prezzi
oggetto contenuti, venisse a partire ad detto Giudizio, e Magn.co Ant. Savorgnan
per loro certo effetto [illegible] quello Duc. 100, che ora giuro. —

1509 Duchessa di Cordovado ved.a di Zoppola del Castel di Cattaro. — Cordovado = Corbona

Zoppola

1509 N.ob Francesco Dario q.m Simone di Zoppola

1509. Gentilina e Candida q.m la Nobiltà de Conti di Venzone. Conti di Venzone
con vedova di Zoppola q.m Sebastiano di Borgo; —

1509 N.ob Pietro del Torre vedova di Stella de' Nordis q.m Jacobo di Bo-
logna — del Torre = Nordis

1510 M.o Antonio Bollani di Pavia Prof.r di Grammatica in Cividale Bollani Prof.r

1511. 22 Gen.o ultimo. Nobil Ant.o Savorgnan [illegible] del Vicario
del Borgo q.m Gio. Nicolò di Montagnana d'Udine Duc. 140 per parte del debito Savorgnani.
di Duc. 325 (Cart. di Fr. Borgo. 21 apr. 1506), parte di questo assegna
a Francesco di Gio Ettore che aveva sposata la figlia di detto Vicario Montagnana. N.B. Montagnacchi
1510 Gio Andrea q.m Flaminio Turini di Venzone e Bernardino suo detto un che dal Borro
fratello, avuta la giurisdizione di Sacile con la Gio. Francesco di fosse dalla abitazione
Lucinij di Portogruaro. presso il Borro
Ettoreo.

Audoinini
giurisd.a a Sacile
in società.

N.B. Lucinii di Portogruaro
furono equiparati di una
parte dei conti di Sacile
dalla Repub.a che poi
cessato agli Audoinini

1511. 19 marzo. Udine in Casa del d.o Fr. di Ettore. Ancelo di Cristoforo q.m Cristina
S. Romanello Soardi fatto nel corso nell'anno decorso 1510 per conto di detta
Agostino Partistagno, per cui fu tenuto per 3 anni a mesata di 100 Lire e Duc. Partistagno
200 all'oggetto detto Agostino, di lui viaggio a Venezia. Ora per ordine Soardi
zione del d.o T. Luigi Spadaro e del detto Andrea Loredano Capo del Cons.o de X e altri.
mento della Patria tenne le seguenti stanze e all'intervento del Magn.co Ant.
Savorgnano, intervenuti Agostino e fratelli Gentilomo Partistagno per se e
fratelli e per la Badessa di S.a Francesca di Cividale che interviene nella
cosa — Bandito q.m Romanello Soardi, fanno pace ed buon giuramento
al N.o Gentilomo per ogni ecc. Duc. 150, ann.a Cadauno ogni contrafacente ecc.

1511 Bertrando Mandolo Canonico Udinese e Vic.o del Patriarca Mandolo Vic.o
abitante in Borgo del Ficco.

Rinaldi = Albertini V Arcolani V

1510 Cecilia Raimondi vedova del nob. Giacomo Giorgio di Adamo

1511 Raimondo Lettore di Leggi q. Francesco Cardinalis

Fontanabona = Del Ben

1510 Gerolamo di Angelo q. Giovanni di Fontanabona cognom. Nicolò del Ben di Sante. (Piazza di Fontanabona)

Sbrojavacca = Galvani V

1510 Elisabetta del nob. Andrea de Galvanis di Sante, moglie del nob. Gio. Sbrojavacca.

Ettorei del Torso = Franceschini

Ettorei

1512. 25 giugno. In Brano si guida del Dottore in Leggi Bartolomeo del q. Gerolamo di la Ettore. P. Pietro Paolo q. Colussio del Torso con Smeralda di Giacomo q. Gerolamo de Franceschinis di Seman con dote di 800 ducati.

Gio: Martini Pitte Sala a Varano V

1510. 12 Dec. Nobile Francesco q. Federico q. Nicolò di Sbrojavacca di S. Giovanni della Ch. di S. Giovanni di Varano convenga con N° Giovanni Pietro et Antonio q. N.o Martino Sartor Pittore di Ceneda, di fare in un anno un Pozzo e Pilla scabra di Cipro chiara e dorata secondo la presente forma e tra nella Capella come dal disegno presentato per 60 ducati e più se verrà Vittoria, ed in caso di guerra in Friuli non sia tenuto.

Corbelli

1512. Venerando Nobile di Leggi q.m Pietro Corbelli

Sebenico

1513

Ant. Sebenico Cancelliere di Agnel q. Sebastiano. Odorico fratello di Antonio

Sebastiano — Francesco e Gio. Ant. fu in indennizzo dalli fratelli di Sebastiano.

Antonio Can. Ag. — Odorico

Francesco — Gio. Antonio q. — Gaetano 1513 Ufficio di Morte Giovane.

Miseltrini = Albertini V

1512 Angela q. Gio Michelini di Polcenigo vendita di Pietro Andrea q. Domenico Albertini (della maltagna)

Nozze Savagnin Michelini-Albertini con Corbelli

1513 P. Dottorum nobile di Belluno e Luigi q. Pietro Ant. Michelini di Sacile e Corbelli de Corbelli annuale della Ch. Chiesa con D.na Margherita q. Gio. Antonio di Valvasone con dote di Duc. 900.

1513. 26 Luglio Nobile N.o Gerolamo (Montgomery) Colonnello del Black q. Michele di Cividale promette agli uomini di Vittorio di guardarne per un anno e garantire il lavoro da lui costrutto alla Ch. di S. Maria di Strada

1513 M.° Gaston Conte di Foix e di Nemours q. Gio. Francesco d. Libraio
Milano.

1513. Francesco de Noseris Cittad. per la Cam.a Romana si fa Notaro
dal S.r Le Bortolameo de Nosseri. Donna fratello d. Francesco Notaro, Notari
vedova d.a Giovanna Stainera che abitava fuori Porta Sappone e Stainieri
Molchione. Vidi Testa del q. Bortolameo Nosseri. — Nosseri

1513. 5 Sett. Atto di Gio. Antonio Giuliano amministratore de' beni Suo cogn.
del fu D. Antonio Savorgnano.

1513. Libro Testa di per Nicolò de' Monzi: — 1513 Vidi Testa q.m Nicolò 3 Luglio
Ritrovata

1514 Gaston q. Ser Zippone di Cortona, ancora maggiore Battaglia Cortona della Volpe
Testa di Renaldo della Volpe Speziale in Udine

1514. Padre Battista abadessa del Mon.o di S. Nicolò di Udine: Con Badessa e monache a
altre onorate Sorelle e Nipoti de Cassenis, Luogo della Borsa S. Nic.o di Lido
e Portissera di Venezia.

1514. 27 Nov. Atto in Casa Belgrado B. di S. Croce per. Mabil Callisto onorate
per q. Gio. de Mattiussi di Zuano vende pe due - 140 per se e fratelli Missarium
Pre Andrea, Gio. Filippo dottore, e Candido e D. Ippolita di Valvasone eda Valore sopra a. 20
Leonardo loro fratello q. Gio. Ant.o di Valvasone tutta Terza parte di due
mansi in Cargna con detta Chiesa, l'altro Fattoria Manti in Carnia

1512. Regina vedova del nob. Nicolò del Puppo di Montegnacco, Nuora Beneficio regnacco
di Francesco q. Gasp. di Le Ellore. — Ellorei

1512. Dottor in Legge Bartolomeo e Giovanni q. Le Battista di Maniago Maniago
1512 Ant. dottor in arte e decreti Manzatorio Regina Prop. di S. Pietro Prop.a di Maniago
in Cargna.

1512 Pre Francesco Luppi Vicario perpetuo di S. Maria di Tagliamento. Lib.o Testa

1513 Cristoforo q. Paolo Caldebaj Testa in S. Vito al Tagliamento.

1513 D. Francesco Nicolò q.m Nicolò Odorico di Nicolò Francesco di Vend. D. Fran.co
Giovanna e Polissena di Nicolò di Montegnacco e Regina q.e Francesco figlio del
q.m Nicolò in Lotta di Due - 600.

Nicoletta Pinelli
1526 Dorotea Rustica vedova di Pietro de Fonte
1526 Battista di Agostino Porta del Monte di S. Maria
Benedetto Lapicida 1526 M. Benedetto q. M. Antonio Lapicida cittadino
1525 Nob. Gio. Mar. de Fornelis maritus Dne Sabine
Filius q. Pauli de Mianis
1525. 16 nov. In civitate Brixie in domo nobilium DD de Fornelis.
1525. Nob. Pre. Antonius Nicolai q. Dni Simonis de Michaelibus de Salodio
1524 2 nov. Brix. Antonius in foro publico, presentibus ea
Magne M. Benedicto filio q. M. Antonii Lapicide de Vta Carcere
convenit, promisit et se obligavit facere nob. D. Hieronimo de
Pupis de Civ. Austrij et stipulanti eam portam de lapide duri
do ea conditione et pactis que est in illa Dne Stelle del Tem
et aliis plurib. pactis
pedis lapis et alt. ut in apodixa quatuor
qua porta prefatus M. Benedictus predicto ponere in suo posse
pro duodecim dicam. ten. bonorum cum capitibus pendentibus dicam capitis
cum quatuor d. 3. 5 provisio quolibet quod plenit finita dicta porta
et Bertus in rate et dictus fuerit ad festum S. Antonij
1524 Andreanus filius dicti Cor. olim de Capra et Angele de Albertis
uxor Dni Simonis de Greco (alt. Bern. Lavezzi).
1524 Vicinus de Zoppola Marcus de S. Benedicto civis de
1529 Francisca filia nob. Zyprani de Cortona.
1468 (pergamen de capra impedito)
1 aprilis Ind. 10 Ita Jacobina filia dni Petri de Pace
civis de Pergamo q. Dni Antonii de Monzoleto cum 1000 Cie
de Soldi e Una veste di Scarlatto fino cum pannis aperta et foderata
de pelle bidorte, altra di panno di grana fina cum manicis
aperte et foderata et supra altra di colore di Pelluto di Venetia - de

promette te Gregorio, una di pele, altra di oro e doppiere, altra di argent
donate ad uso andemo e de più i cotari, bacinio bronzi, altari
tridue e pezze di lino — Il monte promette anche decenti ad
un tessuto donato del peso di 25 onze.

1528 Paolo Cotan mante di Bortolomio reg. nt. Pietro del Torre q. Del Torre-Cappuccini
Stella ....
Nicolò del Torre figliuol di Pietro — Tarpia una di ogetto Nicolò Del Torre

1544. 12 Feb. Cividale Giacomo Jacopo Cancelliere della Comunità di Cividale
dona due lo alla Fraz. del Consiglio di Cividale, perché ogni anno il
giorno di S. Giuseppe si porti a processione alla Cappella di S. Giuseppe fondata
dal detto Jacopo nel suo fondo in pertinenza di Josefano in luogo detto
Colle Primavesi

1536 Antonia ved del nt Odorico di Jacopo cividale Odorico di Matteo
1536. Civ. nob Antonio e Lorenzo q. Odorico di Vorno Frabelli
della fu Caterina.

Fratelli del Crocifisso a Cividale

e Chiesa di Josefano — Vi: [illegible] di S. Giuseppe nei colli di [illegible] preposto la sua in [illegible] alla [illegible] Mario [illegible] di Jacopo V. Ra [illegible] Nicolò [illegible] Vi: [illegible]

Nicolò
l'arme
Pace di Trieste

1521 Le Giovanni Pace di Trieste nt Regio in Udine
1521 Le Simone d'Antegna de Cotaro di Buongiorno

Gio. Ant. Trovamala not. di Cividale

1522. 4 marzo actum in Civ. Austrie in pubblico monasterij
nob. Leonardo q. Jacobi di Maniago e Leonardo del Torre, fabricarij
della Ch. di S. Pietro de archidolchij convenerunt con M.o Leonardo e
M.o Vincenzi Cipparato muratori di fare officiale et debent facere
arcus in tribus cantonis, latos per tres passus, debent fare l'una altra in
la fabbrica co' suoi fondamenti; le porte per entrare nel cimitero e gli lavori
intorno per tutto dove i detti anchi et infrascripti (sic) tottum fabricam
e ciò per S. Gio. Battista di Josefano per duc. 18 — Che 0. 4 l'una e detti ob
obligo di finita le cadesse.

Chiesa di S. Pietro in Volta in Cividale

1522 maggio. Cividale. Ser Daniel Partido Provveditore della
Terra di Cividale e Federico di Maniago Deputato alla stessa
Magnifica Città sono ad alcuni Cittadini del Comune con M.o Giovanni

Contratto per tubi per la fontana

Bojano Legato di fior. 4000 (ri) carno. per cadun Cogno
della fondaca in città, e ciò in due mesi, vero Carlo due Zeppe
(due Zecchini) fino alla corona e Luigi mezza guerra e un poco
più. Provvedes. degli terra in pertica fuori cota due Torre
tamen imputetur pendente a legno. Obligamentum pro fabrica dict.
eccl. cum citazione reingre vold. del contrajb. de pagare alla scadenza.

V 1505 Ordina redd. Galeazzo di Maniago

V. Maniago di Civ. 1522 Leonardo q. Bernardo di Maniago, not. in Cividale

Mayano 1523 nob. Gio. di Mayano q. Leonardo

1523 Dottor in legge Gio. di Mayano q. Gianmario di Mayano

Fidelini 1523 Fiorina sorella di Girolamo Batt.a Fidelini di Cividale
maritata in un figlio di Giv. Pietro Pidenzano

Giovanni vedova di Comino Fidelino di Civ.e e figlia di Fiorina di Mayano.

Mayano 1524 Nob. Agostino nob. di Mayano q. Guarnero

Cucina Prof. 1524 Predetto Professor D. Francesco Cucinense Civ.s Civ.e Aquileiens.

Maniago 1499 D. anna di Maniago moglie del fu Galeazzo di Maniago e Leo vedova
e Monast. dell'Osservanza mento di pace da allora fissa per fabbriciare in Cividale il Convento di S. Giorgio
dell'Osservanza, pieno Luogo di Duc. 200, con i frati del detto Convento
avendo trovato luogo appropriato in città nel 1524 ch. vedova il legato

Orefice in Civ. 1525 Domenico di Dalmazzo Orefice in Cividale.

Bojani 1524 Nob. Gasparino e Lodovico del q. Cav. Francesco Bojani.

del Torre - Cuppano 1524. Bartolomea di Pietro del Torre moglie di Paolo di Cuppano

1524. 6 Sett. Cividale Gedeone de Nordis Decano di Cividale D. Giacomo eletto Vescovo di Chioggia, Bernardino,
de Nordis Nordis Francesco e Marcantonio Canonici di Cividale e D. Batt.a Convento fratello del
Nordis loro fratello ad istanza di Sign. Antonio, Luigi e Bartolomeo de Nordis
del q. Girolamo detto Bortolomio, dividere i beni in Terzo e Mezzo e territorio
alli effetto della madre di questo ultimo q. Fiorata, ottenuta la divisione

Zuppi - Mayano 1531 giovedì 11 di Agosto D. di Mayano con Giovanni di Pietro Zuppi

Portis - Salone 1524 D.na Francesca q. nob. Francesco de Portis e Giacomo Salone
di Cividale q. Giovanni.

1537 Giuliano Manduca di Treviso, notaio Collaudato in Cr. Med. in Cr.

1538 25 maggio. Cividale P. D.ta Barbara figlia naturale del nob. Giovanni q. Giorgio Emo con cui Sr. Gabriele q. Fabiano Fabricio Emo-Fabricio di Bogo di Ponte di Cividale con dote di ducati 150. —

1538 Euclide del nob. Gio. Battista, nonzolo alla Città in Cr. Il Battistello

1538 3 luglio Cividale. Cessione di beni in Organo fatta da Paolo Belloni a Belloni Can. di Cr. a D. Giovanni suo fratello —

1545 Giulio e Bernardo nob. di Manzano q. Dott. Ippolito di Udine. Manzano

1547 25 marzo Cr. Investitura di Cristina ved. Adolfi, Gerolamo e Francesco fu Cesare e Leonardo q. D. Giberto di Caporo e delle altre parti Giorgio, Lelio q.m Dott. in Legge Alberico di Caporo di tutti i beni Caporiacchi di Tolmino, quella di Vidrigano il Monte di Orzon Monte di Purgessimo con castello bruciato con la giurisdizione del monte e dell'acqua del Natisone e dell'acqua dell'acqua con l'autorità di far gridare la festevole nella di Purgessimo a tutte le altre di detta festa.

1548 Giovanna moglie di Vincenzo Formentini e Gerolamo moglie di Pietro di Manzano, figlio del q. Gerolamo Puppi e del q. Gio. Battista q. Giovanni di Cividale, di Gerolamo, fratello di Vitello di Giacomo Formentini Puppi

Roberto e Francesco Puppi Can.ci di Cr. e Battista fratelli q. Leonardo Puppi Puppi

1548 Leonardo e Gerolamo figli maschi ecc. di Nicolò di Radeunda e di
1549 Lodovico del fu Bartolomeo nobili di Cividale.
1549 Pietro di Pietro Bellonis

I sottoscritti patrimonij delle famiglie in loco dicto Prad d'ucel pertinentie in Italia, prefatorum ecc. Origine ad laudem omnipotentis Dei tutiusque curiæ celebrationem, communicatorum in unum curia matrimonialem contrahendum Rev.do ac Clarissimo Patre D. Johanne Francisco de Rubeis Episcopo Aquilejæ pro judicio et honestis personis D. Bernardo Bellonis filio legitimo et naturali ex q. D. Christina eius uxore cum nob. juvene D. Giorgio q. nob. Cristoforo Bellonis de Azzano del Castello di Cormons, dotalis in dote ducati quattro mille e ducento. Dandole beni in Cividale per valore di duc. 1000, la possessione di Prad d'ucel sita in Spessa pertinente Capitano, per duc. 3000 de' beni di Cappuccina Di più altri beni, terre, pese, castelli d'altre cose per duc. 200

pag. 63

Vellone Gio. Fr. de Rubeis

Prad'uello

Nozze Rubeis-Bellonis

Con patto e condizione che morendo detta Barbara senza figli
detta Veronica del detto Valerio e l'usufrutto di detta dotta
vita durante.

Vescovi Pietro giureconsulto lungo adunque Padre della Maria Agnese detta
Vescovi Gio. Fran. Barbara, Bartolomeo di Rubeis fratello di detto Valerio con Nob. Francesco
de Rubeis figlio del q. Nob. Cristoforo Veladaper del Contado di Cremona
Rubeis-Veladaper in data di Dic. 1000 assegnò detto Valerio Lattanzio 500
di Dote assegnò detta Giorgia Veladaper.

Clarizia, 1512 Clarizini Giovanni nella Persona Clarizini padre di Francesco
Clarizini Antonio, Girolamo, N. Nob. q. N. Nob. Dalla fratelli del detto Francesco Clarizini
ed a Gerolamino — Cornelio Gallo segretario di Antonio, Girolamo e Nicolò
Clarizini

= Girolamo Nicolò q. Francesco (...)

1524. Lodovico nobile di Este di Cesano morto il padre di nob. Cesare
Cesare-Gaeta di Gaeta.

Monast. di Valle 1515. Con Diploma nella Ch. di S. Giovanni del Monastero di Valle
investe il Capitolo delle Monache, assenta l'abadessa Elisabetta
Formentino, mediante la quale nobilmente rinunziano la
Metà carica a favore di Antonia Clarizini, protestano che il diritto di
nomina spetta alle monache, che la detta Antonia è giovane e inesperta
delle cose, e che si mantenga, la casa, i campi per il buon governo
e gli innesti e altri Utili di quella ne giovi ancora di buon
nella età. Le monache Abbadessa di nuovo prescrivono
gentilezza e tra le altre vi è Scolastica di Fontanabona, Caterina Formen
tino, Laura di Cesano, Regina di Mezzano, Luisa Molin ecc. in numero di ...

Cornaglio-Pellegrini 1515 Gio. Antonio fu q. Sebastiano de Cornaglio morto di Ser Pellegrino
di Verona

1515/18 Apr. Cr. Diritto in nob. Domenico, Nicolò e Luigi
q. Paolo di ser Luigi d'Adamo

Maniago di Cividale 1513 Sebastiano figlio 1.° della Vedova
S. Bernardo di Maniago fa Testamento
Erede Maria sua figlia

Cà Zulchi

1547 31 Dec. Cred.le da Lega d. Paola de Capsulis moglie del Mag.co Fr. Bonato. Fr. Bonato
Ferrarese Abenbo canon. di Cr.le item 100 cum d'agentadia Fratris del Cr
i quali fatto d'intendere una lapidina nella sua capella e canonicato.

1548. Ult.o Agosto Nobile Ecclesia parva S. Marie di Valle. Capitolo Mon.i Valle
per l'elegge l'Abadessa essendo morta l'Ab. Clarenda. Eleg.a di Badessa
Maggiore Regina di Monzino.

1549 Maria, Laura e Reichart deg. d. Alberto di Capsano. Capsano
1560 Claudia d. D. Aurelio d. Adam monaci in Valle altrimi

1505 x. 9 Gen. Cred.le La Franchina de Miano vidua vende la sua metà Jacopo Giacomo not.
come sopra, bonorum suorum ecclesiasticorum, domum unam solitam poni Miano
hic interius in Plagatta inter domum relictam de Condemato et alia confines Pietro in civ.
per triennium Patto Rationibus per annos tres annuos. una casa

1505 Nob Franchinus d. Aloisij de Crema. Crema

1506. 4 Gio Tommasino Filippo fratello q. Bartolomeo e Giovannina? moglie
fuo del 1502 d. Nicolo de' Montebelli di Zeta.

1520. M.o Andrea Peregrino Magistro M.o di pennetta per duc. M. di pennetta
100 all'anno

1528 28 Genn.o In Cred.le di Dom. Nic. Chr. Hospitalis d. D. Dan
nielis de Rubeis Episcopi Capulani e D. Roberti de' Poggi q. Leonardi Com
mendatarii per i figli del q. Girolamo suo fratello (potentes) vende beni da Prat
ello per duc. 9 alla pridie Idus Genn. D. Christi de Capsulis agenti M.co Episcopi
X 1 Feb. 1528. Per la vendita chiamata Massaretta, comprata dal
la Repubblica Dal Episcopio de Rubeis in Cred.

1520 Domenicus Spinus magister in Cred.le. Lucia sua moglie

1528 P.D. fu Giovanna di Simeone de Poggi e Giovanni del q. Agostino
del Magagno.

1506. 17 magg. Cred.le Test.to di Pre Bartolo di Martolina cremonese in
Cred.le, Legati già ed erede Leonarda sua sorella (Filippo di Poggi ut.

1511 Test.to D. Lucia q. Nic. Clavicini vedova del q. not Guglielmo de Pulizzotis
di Cre. Leg.a S. Francesco. Legati a Chiara sua nipote figlia di suo fratello
Ermano - Eredi Gio. Comin Cav.e Ermano suoi fratelli - Leonora di lei nipote
fatte moglie di Alberto di Capsano 1.

1523. 24 nov. Cividale in Casa del Rev. D. Angelo Padovano Can. Cividale
Test. delle nobile e pudica matrona D. Raimonda Nob. q. Magn. D.

Michele Cattaneo q. Pietro e vedova del fu D. Conte Pietro di una
Cittadina di Calvisano, abitante a Venezia presso S. Domenico di Castello
Sepoltura a Venezia ai SS. Gio. e Paolo nel sepolcro della Casata di Nob.
suo fratello. Lascia due. 25 alla Fratt. di S. Maria di Valverde alla quale Vole
si abbia. Erede l'unico Cattaneo figlio del detto Pietro.

Lascia al Rev.do Padrino suum unum quadrum depictum imaginem Cividale
S. Mariae Elisabeth.

Giovinetta virgine ut legenda fu D. Alessio Agricola unum quadrum
depictum visitationem S. Mariae Elisabeth.

1526 Pantaleo e Daniele q. D. Nicolò Formentini di Cividale Formentini

1529 Test. di D. Bernardino q. D. Paolo di Daniele, ordinato dalla Daniele - Tagliavia
Giovanna Tagliavia di Cividale (Cividale). Erede il Dott. Francesco Gabriel di Donna Giorgia
di Ottaviano di Tomadini una sorella di fratelli —

Donna Giorgia di Cividale

1528. 14 giugno in Cividale Testamento di D. Cristina figlia
Stefani Tomadini vedova Cognata ut supra di Gio. D. Johannis Francisci
fu Gio. Gio. Andrea Vio vivente Avvocato, Cittadino di Venezia e di
Udine di detta Città nella Collegiata di Cividale Sepoltura di Udine da
Nob. D. Daniele de Rubeis Notaio di Carlo Montagnana, Signore di due. 200 d'oro
giovane per fare un capello cappella di Maria e due Legati due. 100 ed
un mazzo di Rosario. Esecutori degli argenti, la Cattedrale di Udine.
Erede la figlia Nobildonna e quello che partorirà.

Francesco del fu Gio. Andrea Vio di Cividale

1528. 12 agosto Cividale. Test. del D. Lorenzo Cattaneo. Lega alla figlia
Nunzia, Chiara, Anna, Paola e Caterina. Erede il figlio.

1528 Test. di Orlando de Martinengo q. D. Francesco, Can. di Cividale.
Erede Principale e Signore suoi fratelli. Il suddetto

1531 Test. di Francesco q. D. Marco delle Fontane, prima moglie di
D. Gio. di Giacomo e poi di D. Bart. de Nordis. Lega Maria figlia del
primo matrimonio Erede Bart. e Luigi figli del Testatore

1532 28 Dec. Genova. Testamento del nob. Leo. Simone di
mese di Savignone de Lavagnolo fu Giovanni de Castelli di Savignone, cittadino di
Genova, valido per altre nella persona esistente nel Comune di S. Maria
di Genova, Loro abitante di presente in Genova. Lascia alla sua
Stella Barbara tra le fraschette e altri in casa. Eredi
Giovanni Antonio e Francesco suoi figli. Usufruttuaria la
moglie Barbara (ac). Tutori Gerolamo Marino suo suocero,
Nicolò di Savignone suo fratello, D. Francesco e Marino suoi
cognati e Don Francesco di Stefano sua consanguinea.

Nicolotti Francesco fu Marco di Cividale. 1 II 11

Mayano. 1554 Testa dal not. Gerol. di Mayano q. Leonardo.
Lazz. Francesco Can. Civ. e Patrizio Cavaliere figli di Giovanni suo fratello.
Angela sua moglie e Mayana e Bartolomea sue figlie.

1562 Venezia Poggi moglie del Cav. Pompeo di Portia

Domenichini Francesco not. di Pordenone 1511

Confessione della Capella Martina nel Duomo di Pordenone

1549 8 giugno. Pordenone. La nob. Luigia figlia del nob. Gio. Daniele Martina di Pordenone e vedova del nob. Alessandro de' Cobalti di Spilimbergo dota e capella annessa alla Chiesa di S. Marco di Pordenone, detta ora a. Maria Vergine Assunta e Gioia, la cui festa cade nel giorno de' SS. Innocenti con un Uffizio in Coltivo posto in Cortivo di Portia, che rende frumento staja 4, misure 12, mosto lit. 2, vino lit. 3 e
Decima dell'Abbazia di Moggio in Cortivo di Zoppola
soldi di vino, due galline e un cappello del valore di cinque lire e in denari 10 soldi ed una decima sui beni dell'abbazia di Moggio in detta villa, altre mezza di Pielungo e una casa con
Spilimbergo Martina
Cappellano pro tempore il diritto della nomina di detta ad detta e dia eguale ad Alessandro e Sebastiano suoi fratelli e poi a Gio. Daniele suo figlio di Portia alla altra di lei fratello e negli atti di Pordenone, coll'obbligo di tre messe per ogni anno

con obligo quod dicta Capella nemo petere in ultimam sub titulo ac
vocabulo Sanctæ Virginis Assumptæ in Aegyptum et quod divinum officium
fiat continuando ad ut in dicta Ecclesia S. Maria ut commodius ad
dictum ius et ad Capellanus sit della Congregazione de' Laudesi
di detta Chiesa e nomina Pre Gio. Daniele Martica, ad quod compa
ctio e patrum d'accordo e altri ornamenti.

Nello stesso giorno e detta Nobile Congregazione ha Provveduto
di stare del Vescovo di Cavaglia a confirmare tale Congregazione
e confermare il Capellano.

1549 Mr Gaetano Amatto Actio per Paulo Lud. Cabrerij presbitero. Gio. Amatto.

1549 D. Dionisio Alexander q. D. Danielis civis Mutinensis Dionisio Alexandro della Mirandola absente. Nobile Reine.
ut procurator D. Thome de Rovinis dicti del Sale q. Petri
de Fontanone = Sabbatus Patrinacius.

1545-1549. Podestà Mo. Gio. Battista Gradonio Martin - Ponte
autore di detto luogo compra un Civello nubem in Podestà
1550. P2. Ser Elena del q. Antro di Pavia e Giovanna del q. nel 1549 Gio Ca
Co. Maestro di Pavia e del nob. Fran.co del nob. Luigi Martin Gaetano qua.
di Podestà con rog. di Dom. Zoppi. dominis absentibus
Venga dal quale
è procuratore
Nobile Gio B. Gradonio.

1549. 14 marzo. Podestà. Mo. Gio. Maria Pittore q. Nobile Gio B. Gradonio
Mo. Vitale - Gaffoni di Podestà compra un Civello per duc. 8
q. Mo Benii in Podestà

1549. 15 aprile Podestà nel Consolato Appresso nella Casa di Mo Gio = Ingrisi di Lagnano
vanni Donato di Capella di Corona Ingrisia - Anna di Cui compra in Podestà
Relia del q.m Mo. Gio. Antonio de Bassino de Pilla con Cui Pellandra
erede del padre appresso ad Antonio morto nel 1536 e ad Luigi altre fig.
li della Anna, debitori vendono i beni di detta eredità a Gio Giacomo
figlio di Sr Ambrogio de Scagnollo procuratore di Mo Pietro

Pagello p. detto di Valley

Atto del q. Mo Antonio de Catanei de Pagello
Luogot. e di Gio. Maria Justiciat de Buttrio.

Catanei di Pordenone

Casa di Scairollo e Pasqui et per ducati 345.—

1549. 15 Genajo. Pordenone. Ellendo stata fra D. Luigia fu
Fam. del Sole di Pd. della q.ma D. Elisabetta Quagliata, mogle di Le Vincenzo del Sole figlio di
Pomp. Amalteo Dno Tomaso de Amalteis di Pordenone e Le Pompeio Amalteo
Pittore e figlie del Pordenone Pitt. pittore gli eredi di detta Luigia, come erede di Virginia sua
figlia nata da lui e da D. Gerolima sua prima moglie, e herede
di detta Luigia, per l'eredità di detta Elisabetta, vertente avanti di Mr
Gio Antonio Pittore per sentenza di arbitri come dietro Gerolamo
Rorario e Gerolamo Gradonico e el Mag. Odoardo Pasino 3° arbitro
Gradonico vengono poscia le dette parti a Matrimonio la Luigia promette
a Le Pompeio due. 300 per l'eredità e la detta a lui promessa
Pagamento fatto dal q. Mo Gio. Ant. pittore suo suocero, da pagarsi in rate.

Rorario Fam. 1549. 6 Mag. Pordenone. In casa e presenza dell'Egr. Dno
Gerolamo Rorario q. D. Gregorio Podestà di Pordenone,
Matrimonio tra D. Gerolamo Rorario q. D. Tomaso di Pordenone
con D. Camilla figlia del q. D. Bartolomeo Savio di Pordenone
di età di 18 anni tenera di età come moglie e della quale
detta Partitia, Claudio e Fulvio e Flavia, di ragione di detta
di aver tenuti per marito e moglie secondo la consuetudine della
Chiesa. — Che promessa vengono in matrimonio e dopo ella, si
annello d'oro alla figlia e coi figli colle destre e baciossi
colla bocca, domandati mutuo l'atto di questo matrimonio.

Rorario Fam. 1549. D. Giulia Rorario vedova del q. D. Tomaso di Fremio di
Pordenone, abitante in Pordenone.

Gen. Rorario 1545. 27 Ott. Pordenone. Il Rev. D. Hieronimo Rorario
di Pordenone creato Mro Protonotario D. Antonio de Lucidis di Portogruaro
abitante in Gorizia per causa civile.

1546 Gen. Rovaro di Rodena ... Rovaro Gir.

1546 Lugl. Luigi Frigo Medico Calaisio di Rodena, ... Med. in Ford.

1547. atto d'accett. Rodena ... Luca de Rinaldi

de Rinaldi di Fordena ... del fu q. Dott. D. Luca de Rinaldi

agostino Cesano e Prospero Xanto ... D. Gen. Rovaro Protton. Apost. ... D. Michele Sinch

di Mispruch ... D. Luca ... D. Luca

1547 Dec. Giovantonio Alessandro q. D. Carlo della Motta, ... Alessandro della Motta

D. Protonotario del fu di Rodena ... D. Corona ... Giacomo Alessandro fratello del detto Giovantonio

---

1532 ... Bernardino ... di Rodena, ... Antonio di Maestro Matteo Not. di Rodena

1530. 14 agosto Rodena ... Amalteo Not. di Rodena

Testo dello Spett. D. Antonio Rovaro q. Francesco, ... Rovaro Conf. Imp.

Agost. a S. Maria di Rodena ... Rovaro Protonot. Apost. ... Clemente VII, ... Fabio

Terre tiene da Ferdinando Re d'Ungheria ... Fiordi - Rovaro

... Giulia ... Ludovica ... Rustica

... Grandi

... Richiari

... Pompeo Richiari.

1530 19 agosto - Inventario dei beni caduti dal nob. Ant. Morone

Ben. lasciati dal fu Ant. Morone Comp. Triple

una cintura di velluto negro, fatta in rotone

Una pelliccia di velluto negro foderata di pelli di martoro
altra di panno londra foderata di pelli di volpe e altra pelliccia di panno negro vecchia

Due pellicie di bambagino nero

Coperta nera di seta

Anello d'oro colla sua cassa etc.

Leandr

Porzen
1530. Nob. Domenico Leandro, di Antonio di Cremona
vedova di D. Dionisio Vallearo.

Gasp. Morone
Cancelliere del Ill.mo Duca di Milano e Governatore di Como

1530. penult. agost. Podenzano. Gaspare Morone di Milano
e Cancelliere del Regno essendo Governatore il Mag. Tommaso Trivulzio
Vescovo di Feltre e Governatore in assenza del Governatore nella
Chiesa Cattedrale di Agosta presso Corpo della Imperatrice due no da
il Luogotenente di favore di Pre Onofrio Morone J. Lic. Gasp.
di Podenzano, e Leonardo [illegible] ducati d'oro di Camera
400 ducati d'oro di Camera

Morone N
Gasp.

533 ind. Podenzano Donato Cagnis q. M. Pietro Nob.
di Cavona

a 29 15 nov. Podenzano Locazione con atto M.o Gio. Antonio Cagnis
q. Tomaso P. Bonaventura e M.o Donato q. Bernardino
Chiocon di Cavona giurisdizione di Lugano, suo genero, abitan.
in Podenzano

P. Carati e capella

1528 P. S. Chiesa Capella del nob. Gio. Batta di Pavia ad onore Giacobo
di Andrea dei Marenghi di Portogruaro

Cesare Negrisono

1533 D. Cesare de Dato Negrisoni, civis Portusmaonis

Procura di Gio. Morone

1537. d. Gio. Podenzano. M. Rev. Gasp. Morone Prot. Apost.
[illegible] menzione 1527 Gasp. Bernardino Gio. fu a Podenzano
Cesare [illegible] atto Testore col suo T.o Benetto delle sue Pistoni Cattedrale
nuova propria. N. Comp. Cesare Antonio Morone morto nel 1530, da
il Capit. di Gerusalemme legge in testam. D. Martino Predari, ma non
avendo questi mai preso i voti della Religione, il Vescovo Gio. Morone

vicario della Valle, nomina dei procuratori il Rev. Orofino Romano
Vic. Gen.le di Aquileja e D. Gottardo Martinengo ad Udine ecc.

Fratelli germani

1537. 4 Gen. Pordenone Donna del fu Gent. Romano e nei
suoi eredi adottivi dal fu D. Giacomo Bianchi Decano di Treviso, dota
con dieci mi minali 104 al fu D. Bern. Gentile

Nuore di Gio Romano

1540. 22 maggio. Pordenone. Domenico ed Antonio a Pietro
di Pordenone vendono a Cattarina vedova di Andrea a Puja Cittadina
con Amendi fronellum in ~~orto~~ quodrio prope curiam una di Mastendi Ven.
cum pro Ubrij 13. —

Fratello da Zita

1544 Ind. Francesco q. Gio di Melchior di Odorgo, ~~impedito~~ unghe di D
Jacomo Brunetti di Portia e unde del D.r Gio. Domenico Bonnet Leggi Melchiori.

Brunetti

1544 die 9 Feb. in Pordenone. Les Antonius Victor Felicis q.m Ma
gistri Bartholomei de Laddellis habitator Portus naonis vendi-
dit Mag.co Dom. Petronello q. Mariæ Parcellonum de Portenaone
patrie tanq jugerum trium quod Ducat. XX iv.

Antonio dei Laddelli Pittore

1550. 13 ott. Pordenone. N. Dott. Marco q. medico di Orgia Brunetti
prete e pri Dottore di Leggi Domenico suo fratello vende un fondo
Aprato Arativo (Pascolo di Cottage a Lizzano).

Brunetti Orgia

1546 Paolo q. Andrea di Madrisio, negot. di D. Gio. Giacomo de Gall. di Pordenone

Madrisio Gallizio

1546 29 nov. Pordenone: Atto del nob. Gent. Romano, ~~pretore~~ ora
Vic.o del Prefett. di Spalato D. Gio. Michele Bruto di Corvia
unde di Portenaone fu D. Nicolò ottenuto delle doti di Lucrezia
e fu del predetto D. Gent Romano, Rettore della Parrocchiale
di S. Lorenzo di Liddo dioc. di Pedena, fa una procura.

Nicolò Romano
Gio. Michele Bruto di Corvia
Prot. di Spalato

1541 Orofino Romano con Vic. Gen.le di Aquileja e Medie ecc. ch Pordenone
& Tutti i Santi di Pollenzo

Romano Orofino

1542. 18 marzo. Pordenone? Ser Baldassar Sacchiensis di Pord
...

1542 3 giugno Pordenone. Catt. da Sja Comisso (o Giorgio) de Tramis
Nobiluj di Sesano abitante in Pordenone — eguale [illegible]
2 Pordenone ... Nicolò suo fratello ... [illegible]
... di Ann. 600. [illegible] Giovanna sua moglie Credi ... (L)lo Fabro.
... Nobili ... Nicolò q. Batt.a q. Batt.a del Mansueto di Sesano
... Cornelia, Lucrezia e Margherita q. Dom.co
... Pordenone ... q. Nobile Pompeo q. Tomaso
q. Nobile de Sesano ... Giacomo Bartolo Dr.
... Nicolò q. Ant. Fontebuono ... q. Luigi
... 1534 [illegible] q. D. Pompeo q. Tomaso ... Nobile
... 1561. ... Antonio Nicolò Notajo e Cane
... Nicolò figlio naturale del q. Mag.co D. Bernardo di Tiene Cam.o
... figlio ... Pietro ... Pietro
... 1537 Gilberto de Papadopoli di Pordenone figlio q. Antonio figlio
... Battista di Zoppola, moglie ... Pordenone
... 1533. 24 nov. Pordenone. D. Anna Liviana figlia di Pordenone
... moglie ... Pietro ... Pietro
... 1534 D. Anna Amalia di Gio. Batta Mantica di Pord. ed [illegible]
... Gerol. Antonio q. Bartolomeo di S. Vito
... fratello di Antonio di Ger. Antonio
1534 Elisabetta vedova del fu nob. Gio Enrico di Spilimbergo
1534. Lucrezia q. D. Lucrezia di Lucrezia di Udine moglie di Daniele
q. Alessandro Mantica di Pord. — Andrea, Gio. Battista Michele
Mantica di Pord.

1535 Testa del q. Leandro q. Andrea di Vanno [illegible]
Conde sua moglie Cornelia moglie del q. Cesare di Dario Napoletano
abit.a Pordenone.

1530 20 agosto. Pordenone Nicolò Lenna figlio di Pietro Lenna
muratore e abit.e a Pordenone: Ca Gio. Francesco Valentino
Lago Conte Balzano, nipote di [illegible] Conte Balzano, [illegible]
Pietro Lenna nel 1494. 24 settembre

1537. 29 ago.: Pordenone Nicolò Lenna figlio di Pietro Lenna
muratore, [illegible] a Cividale [illegible] Cesare di Dario Napoletano
abit.e a Pordenone, [illegible] Nicolò [illegible] di Pordenone [illegible]
[illegible] di Pordenone [illegible] Nicolò Lenna muratore
e Cittadino.

1544. 19 maggio Pordenone. Due interessati per la Scuola
di S. Maria e S. Michele di Fagnigola convengono con M.o Giovanni
Maria q.m fu M.o Nicolò Zaghoni di Pordenone di
fare un capitolo di vendita di [illegible] detto di grana [illegible]
S. Maria, S. Michele e S. Antonio [illegible] [illegible]
[illegible] della Fraterna dell'Ospitale di S. Maria di Pordenone, [illegible]
[illegible] una casa [illegible] [illegible]
[illegible] al [illegible] di S. Maria della Pieve di Fagnigola
e ciò all'ordine veneto per Ducati 51.

1544 Pietà di Giulia Navarria ved. di Leonardo de Fredo figlia di Bianca
e Fratella del Pittore q.m Girol.mo Navarria. Fratello Giulio muratore
e S.r Girol. di Geronimo e Bianca moglie di Giorgio Lenna di Pord.e
e Fratelli. Testatrice Cesare di Dario suo cognato.

1561. 2 set. Pordenone [illegible] Nicolò Lenna [illegible] del Fornaretto
del q. di Giovanni de Renaldis Conte Valentino in virtù del
privilegio dell'Imp.re Ferdinando a Pietro Lenna de Raynaldis
a Nicolò e Francesco fratelli e Giovanni loro cugini, in due
pietra 10 agosto 1502, [illegible] Attilio Sacchiense [illegible]
di Sr Baldissera di Pordenone.

59

1560 P. D. [illegible] Giovanni [illegible]
[illegible] Adriana e d. Signor Giovanni Daniele [illegible]

1564 [illegible] Giò. Batta Mantua [illegible] Mantua
[illegible] Adriana [illegible] Giò. Batta
[illegible] Giovanni [illegible] Adriana [illegible]
[illegible] Floriano q. Antonio di Verona [illegible]

1562 [illegible] Padova [illegible] Padova
[illegible] Claudio e Fulvia [illegible]
terra.

1563 Giò. Batta Cornaro [illegible] Padova [illegible]
[illegible]

1560. Magn. D. Equez Fenitius Romanus q. Magn. D. Angelo Fenitio di
[illegible] Roma
[illegible]

1565. [illegible] Claudio Romano e Fulvia [illegible] Roma
[illegible]

15[illegible] [illegible] Cesare Barella del Mil. Padova
[illegible] Francesco Petrarca Padova

1569. 2 maggio. Padova. [illegible]
[illegible] Padova [illegible] Padova
[illegible] Paolo della Ch. di S. Maria di Padova
[illegible]

1567 [illegible] Padova [illegible]
[illegible]

1567 [illegible] Girolamo Pozzi q. di Padova
[illegible]

1569. 10 Febbraio [illegible] Melchiore [illegible] N.H. di Pesaro
[illegible] Giulia [illegible] figlio di Alessandro.
[illegible]

Pregiatissimo Pittore Antonio detto da Pordenone N. 11

Pordenone, Città

1552 a [illegible]

[illegible]

Alessandro

1553 [illegible]

[illegible]

Cristiano Luigi

1558 [illegible]

[illegible]

G.M. Sacchini Pittore

1552 [illegible]

Renaldi Rinaldo

1555 [illegible]

Pordenone

Michiari

1557 [illegible]

Pittore

[illegible]

Pi[illegible]

Gerolamo Martigoni V

1554 [illegible]

Morandi

1560 [illegible]

V. Ant. Pordenone

1566 [illegible]

[illegible]

1564 Pittore [illegible]

1550 [illegible]

Spettabile Luigi Polcenigo V

[illegible]

Fratello del Pittore Pordenone

1554 [illegible]

(60)

1558. 22 Marzo M. Dr Ettore Ricchieri medico in Pordenone

fece una copia autentica [illegible] Domenico

1561. Diana del q. Gio Batta Ricchieri

1559. 6 Maggio, Pordenone. M° Martino Vinta di S. Giovanni di Polcenigo

Cristina di Corva di Roraigrande!

Montereale - Cellina

1560 P.P. Chiesa di S. Francesco di Montereale [illegible]

1563. 27 giugno Pordenone. Inventario della eredità del q. Figlio di q. M. Gattoni Ettore

1535. 4 agosto a Pordenone nella sua casa. Ettore Ricchieri

1555. 9 agosto Pordenone. Testamento nuncupativo di Ettore Ricchieri

1555. 9 agosto Pordenone. Testamento nuncupativo di Ettore Ricchieri

Nic. di Aviano, 1536. Luigi Zorzi di Francesco Benedetto Udine [illegible]

1536. 25 giugno. Padova. Egregius vir Marcellus Fregolinus
Pittore / Vicentinus pictor habitans Patavii cives a magnifica Communitate
Paduae, ac amicus [illegible] de gratiam, acceptat burgum
unius de quatuor domorum in dicta parte; mediante anno 1 Januarii
et facta in ipsis manibus Consulum, et Rectorum concessa a Cons. Il Contratto
di cui loro dare il citatore e delli cauzioni immediate mediante del
Fiorino —

Rovarè — Spedale di Grappo — 1539 Lunedì 1. [illegible] cognati del Cesar detto il Bordi.
15[illegible]26 giugno sopra volgo D. Giuliano Gregorio di Belgrado anche di Trieste [illegible]
1539. Rotta Mantova dal nob. Nicolò Schiavi. Podestà
ad Ettore [illegible] Rovarè di Contrà di Luvigo — Nicolò Giovanni [illegible] Luvigo. —

Spoleti - Luvigo / 1545/46. 1505 giugno. Pord. Colare de Dotto [illegible] della cognata del
Rovarè — Oded. Gerol. Bonaro Protonot. Apostolico Minore di [illegible] Padova
vigilia qua Dec. 25° [illegible] della città di Brescia [illegible]
del Rovarè e dei figli del Stato.

[illegible] Vicario V [illegible] Ettore [illegible] Padova — 1543. 1 giugno. Padova. [illegible] Giovanni Jac. Gio. Battista
Gradonigo [illegible] Podestà Padova [illegible] Capitano [illegible]
[illegible] Generale Vicario [illegible] Padova —

Nicolò Aviano — Borgo — 1[illegible]3. [illegible] Giorgio Lorenzo Adriano, figlio del Cav. [illegible] fatta
da Borgo di Udine.

~~Conti di Aviano~~ Conte di Aviano ~~Conte Camillo~~ Palazzo di Padova — 1529. 22 Nov. Padova. Il giurato di Padova Bartolomeo Bernardo di Udine per l'Ill.mo D. Livio Aviano concede a D. Lodovico Nicolò Aviano (di) [illegible] Aviano [illegible] Cavalieri [illegible] facendum [illegible] in jurisdictione Castri Polesini. [illegible] Cattaro alias [illegible] Ill.mo D. Bart. Liviano [illegible] Palatium in Portumaone.

Atti di Pietro Vettore

1532 Testamento di Gio. Andrea de Rozzati fatto in casa della Contessa Isabella vedova del fu Sig. Antonio Maria Conte di Collalto

1534 Testamento di Pietro Antonio Fedeli di Padova

1534 Testamento di Pietro Antonio Fedeli di Padova

Atti di Pietro Vettore Not. di Portogruaro

1529 Testamento di Gio. Andrea Fedeli q. Pietro Antonio di Padova

Atti di Pietro Vettore Not. di Portogruaro

1528 Testamento di Lucrezia moglie di Gio. Andrea Fedeli di Padova

1528 Testamento di Lucrezia moglie di Gio. Andrea Fedeli di Padova

1533 Testamento di Caterina moglie di Gio. Andrea Fedeli di Padova

1538 Testamento di Gio. Pietro q. Francesco Michieli di Padova

1534. Pietro Regazzo di Cividale con mezzo con Pordenone.

1534 Testamento Vergerio Ludovico q. Francesco.

Pordenone 15 Dec. Pordenone. Emilia moglie e figli Francesco, Lucio e Flaminio, sua eredi di Cristoforo di Pordenone e Margherita con Ricca 10 Luglio di Mariago. —

Pordenone 1529 Gio. Antonio Pittore e Bernardino suo fratello di Pordenone

---

Giovanni di Pietro Cividale. A N. 11.

1408 Vidimus di Giovanni q. Pietro moglie di S. Simeone detto Formentini, atteso accusta con Agnese Gerbetta già morta.

1405. Testamento di Oliva Diacono di Cividale q. Nicolò q. Nicolò Bellovedere Cividale.

1407. Pre Nicolò q. Giovanni Nicolò e Romano di S. Stefano di Cividale

1409. 15 Feb. Cividale. Magnifico Cividale vende a Giovanni di Federico di Tolmezzo una delizia di Cividale e di Valeriano per fiorini 200 di den. Aquil.

1409. 9 marzo. Cividale. Il Capitolo di Cividale vende la decima di Manzano di Tolmezzo a Nicolò di Da. 44 e to. cappone. Pietro di Spilimbergo

1409 28 marzo. Cividale. Per Pietro Pietro Pietro Pietro di Bellinzona Giovanni a Giovanni Poppel. —

1409. 1 luglio. Cividale. Pietro Paolo di Spilimbergo [illegible] Cividale. Pietro Paolo di Spilimbergo [illegible] Cividale e Comunità di Cividale a lui precedentemente per apostolica da Papa Gregorio XII ora vacante per la morte di D. Giovanni q. Pietro decano. Vedi originale

1409. Pietro di Cagnano Abbate del Monast. di S. Maria di Cividale.

1410. 22 luglio Cividale in Contrada del Ficus. Pietro Barzi Bartolomeo Cividale.

1410 die 6 Oct. nel S. in Cattedrale Cividale in contrada Patriarcale. Pietro Pietro q. D. Giovanni Pietro. Quadrupani testationi Pietro, di Cividale Patriarca D. Antonio de Ponte. S. Pietro Cividale. Pietro Pietro Pietro Pietro

62

Bojani

1510 5 Ott. Giudici . . . Regia Cancelleria di Castello con
Legenda Cattaneo da Varese a voler dare a Pietro Bojani fiorini cento
cinquanta Bojani che deve spendere in libri che si legano per uso
suo di Sagra, facendo conto a ff. Nicolò Nasi e Compagni
in Casa di Sagra Libre.

1510. 29 Decembre (stile Fiorentino) . . Nicolò in Camera Cattaneo
che in camera Principi Fiorentini de Savoia dicti tirkeh
Magn. Dominis in Ortenburg . . Imperatoris . . Imperatoris
Monsalone prestanti Ducati Cam. Signor di Chiusi . 24 Ducati d'oro,
in 4 Reichsmarc.

1510. 22 Giugno . Nella Capella di S. Maria Maddalena. Il Vescovo di Capaccio
Cancelliere di Maria di Sagra, presta giuramento di fedeltà alla Città di Lucca per mezzo di un
Procuratore.

1507 20 Luglio nel Castello di Sagrinberg . . . Giovanni Sagrino Notaio di
Cristiano Cancelliere di Sagrinberg, ordina del nob. Imperatore di Montagna di una Lettera del nob. Imperatore
Bartolomeo Paul di Lubiana Capitano di Sagrinberg, Commissario Cancelliere per mezzo di Lettere
Granata, Luogotenente ed Cassiere del q. Ambrogio Bramante nobile, loro Fratello, che Giovanni Sagrino . . Giovanni
Granata nel 1504 per mandato di Ferdinando di Spagna, Re di Castiglia e Aragona
1509 Con il consenso di Sagrinbergo Fra Lorenzo di S. Spirito.

1508 19 maggio. Capitolo di S. Pancrazio della Chiesa Francesca del q. Egr. Mi. Giovanni di Sagrinberg
Nobile della Scuola di Milano, già vecchia per Testamento a voler essere Sepolta
nella Ch. della Vigna ove suoi predecessori. Erede di Pietro Bartolomeo di Pierozzo ed Andrea
Abbracciata in borgo degli Albizi. Lorenzo lascia a Bartolomea sua figlia moglie di
Simone Chiandoli di Vergano e a Piero suo e Nardo suo nipote figlio del testatore
per Benvenuto del Medico

1508 Nicolò Nardo fratello di Cancelliere Segretario Cristiano Bartolini di Lucca.

1509. Pietro di Chiaro q. Nic. Martino Bonaldo abitante in Borgo, nella Regola di S. Pancrazio
della Vigna, secondo Capitolo di Pietro Nicolò ed il 25 Luglio del detto anno 1509
Pietro per detta Regola Veronica figlia del fu Nic. Luigi Stanno di Verona, abitante in Borgo
di Castellazzo. — 1511 Leggendo Cristina figlia del Luigi.

1511. 11 giugno. Nozze nel ponte di S. Bernardino Alemanno.

Sposi presenti testimoni fu Nob. Jacobo Calcinello de Trento.

... figlia di Bata Castigella. Nel giorno suddetto Bartolomeo figlio di ... q. Nob. Giovanni de Santorellis di Trento, abitante con il suo Padre ... ammalato di grave infermità ... Nob. Antonio di Zuino ... Soragno. (Casa Nobile Lagni 1512)

1511 Domenica mattina del nob. Comune di Bartolomeo ... Chiesa di S. Maria de Communibus fuori di Porta Soragno.

1511. 25 giugno. Bartolomeo Fornaciis di Cuphino Como ... fabbrica della Ch. di S. Maria de Communi fuori Porta Soragno.

Mariago. Bartolomeo ... Bartolomeo di Mariago Cittadino di Udine

Bartolomeo ... 1511. — Bartolomeo ... Giovanni ... Bartolomeo ... Dr. in Leggi 1511

Girolamo fu Prete Notaio di Reggina ANNI 1360 Le Nozze q. Dr. Paolo di Toppo.

Toppo — Bartolomeo q. D. Alemanno di Toppo.

Reggina — 1360 Ludegarda figlia di D. Angelo q. D. Gio. di Reggina

Pinzano — 1360 Reggina ... q. Enrico Conte di Pinzano

19 agosto. Pinzano

Podestà di Pinzano con Reggina ... Podestà ... a giudicare di causa per ... Reggina 1360 D. Reggina q. D. Varnerio di Reggina

---

... Nobile ... Pinzano ... Ser Francesco ... 1511 ... Vol. II p. 221

1501. 24 Maggio Cividale — presenti il Sig. Gio Paolo ... Maestro Leonardo de Dover ... Alemagna ... Cividale. ... Sig. Bernardo Lovaria (Legg. nel 1155 Registri Genealogia Savorgnana Foglio).

Savorgno

Civitto

72 Giovanni di Cividale no
Rogò a.M.II

1321. Giovanni q. D. Egidio di Cividale e d'Udine, da Prepotto

Pergamene di Cividale

63

1314. 2 giugno. Cividale

Fisico. altare di S. Lor.zo

Il Canonico Lodovico [illegible] una [illegible] all'altare della Chiesa maggiore di Cividale, eletto da mag.co M.o Lorenzo Fisico di Cividale

Giò di Civ. not.

1305. 12 giugno. Cividale. Nob. Giovanni q. D. Enrico Conte di Villalta per 20 marche di den. aq. vende al sig. Federico di Cormons q. Conrado di Ungherspach la sua parte di beni nella villa di Mora (Cor.) [illegible] pertinentes ad manso qui dicitur habebat in eadem villa de Mora.

Vendita alla Mora che non Mercato vecchio 2/100

Pietro di Civ. not.

1395. 15 nov. Udine. Nob. Provvido Cristoforo Porcaria q. Egidio Portaro di Cividale per 536 ducati d'oro vende sua casa in Flumignano al Medico Bartolomeo q. Stefano di Udine

Not. Ambrogio di Cormons q. Leonardo.

Flumignano (fisico Cigotti o Porcari signori Flumignano)

1381. ottobre. Ser Nicolò di Udine q. ser Gabriele di Cremona Vicegastaldo di Udine pubblica. Fed. di Savorgnano.

Nicolò Cremonese Vicecastaldo

per sola Messa di Prepotto e la decima di Albana per tre fontani e 2 di Remanzacco Cist.

1511. 11 giugno. Udine in [illegible] di S. Pietro Martire

[illegible] Batta Castellazzo. Nel giorno di Natività [illegible]

Tinghi

1587 [illegible] Tingo q. Lucio
(abit. in Udine [illegible] Maddalena)
Camilla q. Ant. Manin.
[illegible] con rispetto del nob.
Raimondo di Spilimbergo
q. Girol.mo abbate in
Cant. S. Bernardino di
Udine. Lucio [illegible]
del di Tuccio mastro di
Cattaro [illegible]

Tuccio di Belmonte — Belmonte

1429 Tommaso Tingo q. Gio.
di Siena
1463 Gio q. Ant. Tingo

Tingo di Siena q. Tuccio Belmonte
morto nel 1393
in Tessa.....

Fuscio

Giovanni — Caterina

1492 Nicolò Tingo Cav.
fondatore del Cavedale Comen.
1542 Nicolò [illegible] Tingo
1560. Tuccio [illegible] Tingo
1563 Nicolò Tingo [illegible]

1366 Francesco e Nicolò (morto) q. D. Valentino mercante in Udine
1441 Bortolomeo de Tingis [illegible] della Città di Udine.
1365. 26 luglio. Udine in fondo mercantile nella casa del [illegible]

Belloni antichi

Lo Nicolussio q. D. Biluncino de Belloni d'Udine, questo fu [illegible]
testamento e [illegible] nell'Archivio notarile. Lascia legati
alla moglie Caterina e alla sua sorella Pietro de Belloni.
Presente Giovanni Giovanni figlio del q. Antonio de Belloni d'Udine
1351 Leonardino q. Giovanni de Belloni d'Udine
1348 in mercatorio in casa di Candido [illegible] q. Guido di Trento
Candido Tingo — 1400 Tingo di Udine.
Robertelle 1599 [illegible]

1512 [illegible]
1555 Vincenzo figlio del q. egr. D. Pietro Lauredano nobile Veneto
[illegible] Tommaso della Porta.

Savorgno udinese

Luogotenente Tingo 1567 Gerol. de Rubeis Pievano di Tricesimo
Castellano di Monfalcone 1462. Odone e Francesco [illegible] Castellano di Monfalcone
Tinghi 1524 Gio. Paolo Tinghi [illegible]

1501.

Savorgno

[illegible] Riccardi Savorgnano [illegible] nel "Discorso di Genealogia Savorgnana" [illegible].

72 Giovanni di Cividale [illegible]

1321 Giovannino q. D Egidio di Cividale e di Cividale, [illegible]

64

Tib. Deciano

1549. 22 Gen. Padova

Tiberio Deciano Dottor Civil. Veron. Cavalier Veronese, Conte Palatino, Professore di Dritto Civile nella Patavina Università, come Conte Palatino, per privilegio concessogli dal Padre Commendatore di Sadoleto, Gedinense etc e Vescovo di Carpentrasso, con Dottore [illegible] di Dritto pontificio

di Matteo della Porta di Udine

Montagnacco = Emiliano

1549. B.tta Regina q. Nob. Girol.o di Montagnacco e x nob. Dot.r

Marcantonio Emiliano — Vicario patriarcale Aquileia e Concordia fratello di Nicolò IV.

Tingo Piev. S Dan.le

1500 Roma. Teodoro Orso Vescovo d'Asola e Referendario apostolico cede a Bernardino Tingo Rettore della Ch. Parrocchiale di S. Daniele di Gorto [illegible] Canonicato al Sacro Fonte.

Cormons — Buja — Conv. S Francesco

1429. 24 Agosto. Udine. Magistra Fa figlia del q. Ser Gio di Buia vedova di Ser Ulrico di Cormons dona al Conv. di S Francesco di Udine un Mayo in Clujano = Rog. Tovelli Not.r

(1370 Ulrico q. Wirgilio di Cormons)

atti

1373. Margherita moglie del qm Ulrico qm Wolpasio di Cormons (in atti dell'Arch. dell'Osp. di Udine)

per lib. staja di frumento e la decima di Altona per tre fontani e 20 denari ogni [illegible]

1511. 11 giugno. Udine nel [illegible] di S. Bernardino Maurin.

Testam.° del Decano d. Cap.° di Portogruaro.

M.° 25. 13 ab. a Mo. Testam.° dell'egr.° Dottore Nicolò di Portogruaro Decano d'Aquileja. Ch.° d'Aquileja eligge la sepoltura nel mezzo della Collegiata di Udine. Lapide nella navata. Giovanna sua sorella. Battista de Fontanedis e figlia di Mo. Isabella. Francesca sua figlia. Eredi sig.ri Mo. fratello Giovanni. Ant.° Tondutis.

Gaspardis di Portogr.°

1425 M.° Leonardo Luigi di Gaspardis di Portogruaro, medico in Udine.

Pos. Alg.a Stuff. de Dainesio

1503 Battista Bordonicus Pod. d'Aquileja.

Giacomo di [illegible]

1444 P. D. de Giulia figlia naturale del nob. Luigi di Maniago Limosg.° Nicolao Dainesio di Udine.

Soldevieri Piev. Arcano

1471. Sor Pietro q. Odorico de Soldevieris Piev. di S. Jenne di Arcano

Monticolo Dragonetto

1476 Le antiche Degagne q. Ser Mart. Verde di Belluno, abitante in Udine.

Fr. Giuliano dei Cavalieri

1458 Enrico Cav.re e Priore della Ch. di S. Maria di Pordenone.

Tinghi V

1489. 14 Agosto. Monz. Fridano Vescovo Latinense [illegible] di Udine [illegible] Bernardo Tinghi Udinese.

1485 Tommaso Tinghi

V 1480 Elisabetta vedova di Gio. Tinghi

1501.

Savorgn.° V

[illegible] Gerard Savorgnan legge nel 1455 Negotia Venetorum Savorgnana Imperii).

72 Giovanni di Leonardo ... stato a N. 11

1321 · Guglielmino q. D. Egidio di C... della e di Cividale, ...

65

Pergamene del Monastero della Valle di Cividale

1324 - Dd. Trivisana di Cividale vedova di ... Castellerio
di parte di Cividale.

1334 Sofia di Cunigonda vedova di Leonardo di Varmo Varmo

1382 D. Matilde figliuola q. D. Nicolosio di ... e vedova
di Francesco q. Rainerio Toscano abitante in Cividale Prodolone
Nb. Questo Rainerio di Lenzo via Cavaticanti

1386 D. Palmerina figlia del q. Marco di Cividale, vedova Castellerio
di Leonardo Mio fratello di Cividale S.ta S. Daniele

1371. 29 Feb. Pietro detto Bertolo q. Odorico di S. Daniele
Erede Silvano Mio fratello e q. morto in Cividale nel Mese della Valle
di Cv. Cassimberg di Logio

1294 14 ex nov Trivisino in quel S. Maria ... Nicolò detto
Cassimberch de Legio. D. Guido di Trivisino dovendosi ... Vedova
moglie fu figlio di Nicolò abitante di Cividale e figli ... una
casa in Tricesimo ed altri beni. — Trivisino
Bekenaro notaio

1382. Testamento di Guglielmo q. Conrado di Ungrispach. Erede la moglie
di detto Varmo Ung. per Sofia q. D. Ludovico di Firenze abitante in Gorizia Ungrispach

1420 - Francesca figlia naturale del nob. Nicolò di Francesco Soldonieri
Enrico detto è legittimata Francesca sposò poi il nobile y Soldonieri
1295 Uccellatore di Udine. Giacomo di Nicolò Filettino Uccelli

per lib. Mezza di frumento e la decima di Attimis per tre fantoni e 20 denari ...

1511. 11 giugno. Ottavio q. [illegible] di Bartolomeo Maccan.
[illegible] di Bortolo Cattapreso. Nel giorno [illegible]

Villatta. [illegible] nob. Stefano q. Villatta [illegible] Donella
1295 Tutt. [illegible]

Villatta [illegible]

72 Giornali di Cancelleria 1° Luglio A. 1811

1321 Guglielmino q. D. Egidio di Gr. della e di Cristina, da Pisa

Preposto

della Chiesa di Concordia

Piev.ª Morteglia

1515. Giovanni Paolo Can.co Rettore della Ch.a di Mortegliano. 66

1515 Giacomo Stefani, Cappellano della Sacrestia Arciv.do Sanuto

1518 Nicolò Pupp Prep.to di S. Felice e Fortunato. Prep. S. Felice

1615 Francesco Nardo Rett.e della ch. Parrocchiale di S. Dan.le Piev.ª S. Dan.le

Manzano – Cormons

1507 Caterina di Manzano vedova del nob. Nicolò q. Gio. Biagio di Cormons. — Monaca Badessa di Cividale di Manzano

Monaca del nob. Gio q. Nicolò di Manzano

1505 adì: Bartolomeo Gradisca q. Pietro

de' Conti di Ceconigo Scherma

Medaglia

1505 Giovanni de' Degli della Torre vedova del nob. Corrado

q. Candido

Cand.di di Udine, ora pavese. Tinghi – Candido

1523. 25 ag.to Gerolamo Savorgnano de Uccelli di Belvedere nobile

di Udine Maggior Consiglio. Savorg.no Uccelli

per lib. staja d'frumento e lib. denari di Udine per tre fontani e 20 denari ogni lire

1511. 11 giugno. Andrea [illegible] promette di far fare a Maestro
[illegible] di Porta Castiglione. [illegible] il giovane [illegible] fiorini [illegible]

Atti Artistici

Carte S. Maria delle Grazie. Fabbrica de' PP. Serviti di Mde

1515. 25 Gen°. Mandato fatto per il coperto della Chiesa [illegible] nella [illegible]
[illegible] dal 1512. alla Fabbrica Pietà di Venezia
nel qual luogo [illegible] nel 1513 [illegible] di Duc. 120.
[illegible]

1515. 25 Genaro. Il Convento et Padri di S. M. Giovanni Carbonara
et S. Andrea de Lende fecero accordo con M°. Rocco di Milano
del Quartiere [illegible] in Venetia in 42 giorni a lire 4 per giorno
et la spesa a lui et due garzoni come appar per l'instrumento per
mano de ser Angelo de Lende et per [illegible] come M°. Giovanni de
M° Gottardo Negro dipintor et M° Simon comandatario in tra lor et [illegible]

adì 23 detto dato a M° Gottardo dipintor per conto di pagarli a quadri
[illegible] due volte lire 6. adì 2. (vedasi intorno a questa spesa al foglio seguente).
adì 24 detto al do L. 6. —
adì 7 agosto a luglio lire 11. —
1515 adì 7 agosto dato al garzon de M°. Gottardo per compenso
Lire 1:10.
[illegible] seguiti di pagamenti al do Gottardo fino al 1516 giugno 6 1516
[illegible] a M° Rocco compenso il suo mercato Lire 242:16.
(Spesa del) adì 19 aprile (1516) M. Gottardo dipintor (ex) dei Mem. Priv. [illegible] lire 99/4.
[illegible] ricevute di mano del do M° Gottardo Negro dipintor
del 22 gennaio 1513 all'11 marzo 1518 per lire 46 L.
Nel 1516 si cominciò nella Cappella delle Madonne ed il 12 aprile si pagò la fattura
del ponte [illegible] per la parte della facciata lire 12 fatto da M°. Pietro
[illegible] de M° Bernardo da Treviso.
[illegible]
1516 spesa nel cominciare [illegible] della facciata della Chiesa

[illegible] Bernardo [illegible] nel 1518. Pegatio [illegible] Lucchese [illegible]

72 Giornale di Cassa dal no
pagg. A.N.U.

1521 Fu pubblicato q. D. Egidi S. G. della e di Cattaro, con proprio

della Madonna di Concordia.

segue PP. Serviti di Udine a S. Ma delle Grazie (67) Atti Artistici

Preposto

1515. 5 sett. accordo con M.o Benedetto da Firenze per la cappella
dorata e pinta nella volta e bianca fodi a pingere a tondo
20 la quale ch. d. Chiesa più lunga che larga [illegible] Dr fece anco
la Porta grande e laterali.

~~Adì 20 agosto 1517 Adì suo [illegible] Gio. Maria de Mantova depentor~~

1518. 20 marzo. Il Convento fa accordo con detto un Capitolo circa il
Refettorio e una cucina con il suo camino

1518. 24 nov. dedi a M.o Hieronimo Scharamanzo de Venetia
per resto di fiorini 50 di lo instrado de la giesia a bon conto
Duc. 10.

1518. adì ultimo novembre dedi a M.o Scharamanzo intaiador
per conto de li fiorini duc. 50. —

~~Dedi a depentor~~

1517 adì 23 dec. dedi a M.o Hieronimo marangon per aver fatto
li [illegible] (pulpiti) in giesia L. 37. altri accanto [illegible] bandi della capella. —

adì 29 d. dedi a M. Charlo pentor per una spia d'oro a bandi
L. 43. 8

1518 adì 14 maggio dedi a M.o Gaspar depentor per coparo del merchado
fatto del depenger la capella della Madonna L. 12. 8.

D.o adì

1519. di lavoro nel refettorio.

1519. 16 agosto dedi a M. Gaspar depentor per conto de la capella de la
madonna L. 8. 8. — adì 23 d. altri L. 5. 8

1519. 23 ago. dedi a M.o Hieronimo per conto de la fazza de la [illegible]

per la loza d'Arenale e la decima di Albano per le fenestre e 20 decembre [illegible]

1511. 11 giugno. Udine. Il priore di S. Bernardino di Udine.

Fine di Pietro Castellano. [illegible] Antonio [illegible]

Segue PP. Serviti d'Udine dalla Maria delle Grazie.

Atti Artistici

1519. 12 giugno alla [illegible] per dipingere per la cappella [illegible] [illegible]

1519. 16 maggio. Si paga la grata [illegible] della [illegible]

1519. 3 giugno. [illegible] Battista [illegible] la [illegible] vecchia.

1520 maggio. Si aggiusta la [illegible].

1520. 12 maggio. Spese per la [illegible] della Chiesa in occasione [illegible] di maggio, [illegible] quarto, 6 capelli, uova, burro, 4 vitelli [illegible] 10 paja di piccioni.

Vivande

adì 13 detto. Spese per la cena ed il [illegible] a pranzo per Mastro [illegible] inquisitore, due capelli, [illegible] una scatola di confetti, e mangiare [illegible] giovedì.

adì 15 detto. Mangiare Rev.mo e sue [illegible] del [illegible] la sera cena altra volta [illegible] 15.

1520 giugno. Si [illegible] alle fondamenta [illegible] parte del Convento verso l'orto e si compie la [illegible].

1520. 25 novembre. Spese in 14 maggi di tela [illegible] per fare [illegible] nel refettorio per dipingere la cena di Gesù Cristo [illegible] a soldi 14 ½ la maggia val Lire 10:3.

1520. 27 dec. Fu per accordamento [illegible] M.o Bernardino [illegible] pittore [illegible] M.o Marco [illegible] in borgo [illegible] de la porta grande della giesia al quel acordo [illegible] Sp. Fabrizio M.o Battista de Montagna, M. Nicolò Mauro, M. Andrea da Conegliano, et Do Bernardino con el marco de ducati 190 per li quadri [illegible]

[illegible] Bernardo Lovarini [illegible] nel [illegible] Degli Uberti (Genealogia Savorgnana) [illegible].

1321 · Guglielmino q. D. Egidio di Cividale e d'Ottino, ambi Proposti
della Chiesa di Cividale.

Prepositi di Cividale

=Segue PP. Serviti di Udine alla Madonna delle Grazie 68
Atti Artistici

[illegible] nella Chiesa da fare di nuovo composto da M.o Antonio
da Faedis e Giovanni suo padre. =

V (1528 16 Dec. Fatto: Lunedì M.o Bernardino ebbe per sul lavoro
Duc. 112 =

1522 16 Dec. Spese io ho de more (mori) per el refettorio per
V Dipinger per mia de Zane soldi 12.

1523 adì 7 Febraro dedi a Ser Francesco de Giovan per parte de
V colori tolti per el refettorio per man de M.o Zuanne
depentor grecho. (etc.). =

V Adì 11 Do dedi a Zane per comperar olio de noxe per el refettorio
soldi 12.

V 1523 Item per compera olio di Sasso per el refettorio L. 6. =
M.o Zuan Grecho

1523 Li furno i Malini fiumbi della Capella grande, la sola
e otava verso il Giardino e di la verso la fontana che
vien nell'orto. =

1532. 26 marzo M.o Benedetto pictor per conto de la
V fria del pozzo L. 12. = per mano de suo fiol M.o Zuanandrea

per [illegible] Stoja di Frumento e la decima di Altana per tre fantoni e 20 decima agen. Luis

1511. 11 giugno Udine n. [illegible] Pietro di [illegible] Marcon.
[illegible] di Batta Castiglione. [illegible] Antonio [illegible]

Atti Artistici – Segue PP: Servitù d'Udine –

1537. 4 nov. [illegible] corona per la madonna
fatta da Paolo Orefice

1538 adì 6 Febbraio. [illegible] per far dipingere il refettorio
alli Agenti per le sue spese e mercede Lire 8.

1539 Si fa l'organo di Giacomo d'Andrea fratelli organisti.

1544. 16 Ott. dati L. 124 a M° Antonio delle Cantarelle
per buon conto dell'opera dell'organo.
L'organo costò Duc. 200.

1551 Si fa la scala e [illegible] verso il giardino

1692. Si fabbrica il Coro degl'Agostiniani e si spende
Lire 2 398. – per obbligo.

1894 Fuga non finita, donata a Udine. Si
ottenne Adagio di [illegible] e Fortezza ed il Carro
dove è posta di piedestallo di [illegible] Statua di Adda
levata d'onde pubblico, ove della quale era del L. di Toro.

1650 Si [illegible] a Udine di Bombardino

1500 [illegible] Bartolomeo. Tali lavori
costarono Lire 2 916.
Nel 1705 Fra Francesco Vivoli acquistò e fece piantare
i tigli del Giardino.

[illegible]

72

1321 Registrino q. D. Egidio di Gio. Dalle e di Caterina, da Prepos.

della Chiesa di Cencardia.

Preposto

Domenicani di Udine a S.to Martino

70

Angelo d'argento

1569. 20 giugno Il Convento di S. Pietro m.i delibera impegnare

l'angelo d'argento impegnato in Padova Spedizione Regolino

Si cancella questa partita perche fatta dal III Cod.

Registro instrum.ti del Convento 69

di S. Pietro M. di Udine

Atti Domine 1441. 27 aug

Reggio M Domenico priore detto Domine

pro complimento m. Carli 1660 Ott. Duca

Spesa a Spilimbergo per 1441 per pan

1441. 23 maggio per [illegible] Ott. Duca

Savorg 1441 [illegible]

[illegible] 24 maggio per [illegible]

in S Stefano per [illegible]

1553 15 Gen La Fab.ca di S. Pietro di Udine

V incanto Giov. Legato di Pre con corpi

Segatti o Secatti pitte per Duc. 16. delib. Fab. Mag.co

1569 maggio Statuti [illegible] Conv.

del Sig. Patrizio Veneto Cappellano

Statuti di Sesto dell'Abbazia di Sesto.

Conte Sesto [illegible] Mag.co Civico

un padre; moglie e due figlie in Spilimbergo in una Capella di argento

con d'Altare spedendo [illegible]

Eredi di Leonardo Conte di Prata, ai Signori in Padova

per [illegible] Stufa d'ferro [illegible] e la decima di Albana per [illegible] e 20 decima [illegible]

1511. 11 giugno. Udine. Atto di fra Bernardino Marcon
fu di Batta Castiglione. Nel qual giorno fu battezzato [illegible]

PP. Servitori d'Udine

Alti Artistici - Segue PP. Servitori d'Udine -

1537 4 nov. Spesi in argento per far una corona per la madonna
fatta da Pietro orefice

1538 adì 6 Febbraio. Spesi per far dipengere il crocifisso
alli dipentori per 6 due ziesa e inarcido Lire 8.

Organista Domenico 1540. Fu Domenico da Legnago

Divenne in organista in Duomo
di Udine

Segue [illegible]

[illegible] Bernardo Lovarina (Legg. nel 1505. Legge Lic. Cancelleria Luogotenenziale Veneta).

72

1321 · Leg.to Canino q.m D. Egidio S. Cr.ce de Cividale e di Cividino, ... Preposto

Abb.a di Concordia.

Domenicani di Udine a S.to Martire

70

Angelo d'argento

1506 g.o 20 giug.o M.o Convento SS. Pietro in Udine in cappella

l'angelo d'argento impegnato in P.a Rovere

Sepoltura Regolino

Si concede sepoltura gratis della tavola del III Cappella

l'alt. SS. Caterina di Siena a Magnifica moglie del Ecc.te Dott.

Paolo Regolino

Sepolture concesse

1534 in maggio. M.o Convento concede al Sig.r Pietro Amigoni

una sepoltura in cappella Chiesa tra quella de' nob.li Pantera

Dana e quella di Daniele Dolfina vicino sepoltura presso l'altare

della SS.ma Croce alla nob.le Famiglia de' Rizzardi di Conegliano.

1534 22 giug.o Nob.le Valentino q.m Giustiniano Negarino ottiene di

rinovare l'antica sua sepoltura innanzi l'alt.re di S.to Tommaso

d'Aquino.

Sepoltura

Il 12 nov.e si concede la sepoltura innanzi l'alt.re di Caterina di Siena

al Sig.r Antonio Marchesi del Zelotti, mercante Udinese.

1596 V Fra Camillo Savorgnano Novizio di S. Pietro m.re al secolo Girolamo

a povertà entrato entrò del Convento addì 13 Feb.o 1593.

1596 12 Ott.e si concede una sepoltura fra l'alt.re di S. Maria e quello

di S. Pietro m.re a Pietro Cavetta mercante, Udinese.

Fratte Savorgnano

Famig.a Cavetta

Del Cath.co del Conv.to di S. Francesco di detta

Famiglia Marchesi

1613. 9 marzo. Udine nel mio Palazzo –

Nob.le Gio. Martino Marchesi del q. Antonio · Sepoltura in S. Francesco di Udine

col padre, moglie e due figlie in sepoltura in una Cappella di avanti

un altare spendendo 1000 ducati. alla Chiesa di

Testò lasciando Vedova Madonna Lucrezia, e figliuoli in Padova,

Quadro fatto di Orfeo

in Villa Maja di Pradamano e la decima di Albana per tre fanciulli e 20 decima agro Lun

Famiglia Marchesi.

Segue catastico S. Franco di Cividale

172 Giornale di Cassa dal 1° Genn. 1811 al 31 Dic. 1811

1321 Giuseppina q. D. Giulio C. de Asti e di Caterina, da Pozzolo

della Croce di Concordia.

Prepotto di Cormons

171

Da Registro di Spese dell'Ospitale di S.ta Maria Maddalena degli Spagnoli

Dal 1359 al 1405 incompleto

Balie

1370. Si cassie che li fratelli di simpogon i Cambri e si pagano per il mantenimento d'ognuno denari 32 al mese

Spese

1395. Spese in vesta, cabe, camisi fresti, pagha per letti e giovini sotto. Entrata, guadagno per li ammalati poveri, pellicie per vestir e scarpe.

Si spende per dar cenar, far dote a povere donzelle, si ajutavano poveri ammalati e pellegrini e particolari offerte.

Ricoverati

Nell'Ospitale si ritrovano vechi ricoverati e ammalati, fanciulli, pantanesse

Si pagano le nutrici mezza lira di denari per due mesi.

Visite

Si visitavano le nutrici in campagna. (per mezzo carte [illegible])

Vendaglio della città di Udine

Stradiottino

in Udine

Amministrazione di Paulina q.m Antonio Capitanio Governatore del Monte M. Giambatta Stradiottino, moglie di Il sud.o M. Giacomo Rosa Tes.o del Nob.le Governo Mistrà di Udine 1592. 2 maggio.

Fran. Minizio di Udine.

per la Stuja di formenta e la decima di Albana per tre fontani e 20 denari agenti

1511. 11 giugno Udine n. [illegible] presso la [illegible] Bernardino Pittore
figlio di Pietro Castiglione. Sul [illegible] Atto [illegible]

Atti [illegible] della Fratia del SS.mo Corpo di Cristo di Udine

1506. 2 Dec. Atto in borgo Gemona di detto, presso M.o Bernardino
pittore figlio M. Bernardino ricadovi etc.
Rog.to del not. Ser Pietro q. Giovanni di Ser Ettore di Cor[illegible]
Leg.to a S. Francesco di Udine ed i suoi [illegible]. Cod. Giovanni
suo fratello mag.co Pietro q. Bernardino Morlacco not.
Lapide in capo alla cappella del SS Crocefisso [illegible]
avanti la Chiesa di S. Francesco di Udine.

1542. 6 Feb. M. Bernardin Taiepra [illegible] due. 10 dalla Fratia
del Crocefisso = per resto del ornamento fatto in la Sua
Capella a S. Francesco dentro (Vienna del Bernardino)

1553. 11 Sett. [illegible] Giorgio indretro abitante in Venetia dalla
Selva di S. Luviera due. 15 a conto di [illegible]
fatti a detta Fratia.

S. Pietro — S. Pietro di Cargna

1531, 9 agosto. Obbligo di Cavaliere del fu Andrea Ulz
S. Pietro incompleto Pala [illegible] la Chiesa di S. Pietro in Cargna e l'altra
della Cappella di S. Michele a quella dedicata con [illegible]
Obbligo [illegible]

[illegible] Bernardo Lovaria [illegible] nel [illegible] Registro [illegible] Lovaria [illegible]

72 Giovanni di Gio. Dalla Ro
Regio A.N.II.

1321. Guglielmino q. D. Egidio di Gio. Dalla e di Cristina, da Pizzighe
Preposto
della Chiesa di Concordia.

1321. D. Folchino q. Bernardo q. Giovanni di Lucca.

1322 Bartolomeo q. D. Adriana di Polenza, Canonico di Cremona.

1309 Virgo Capitano di Pizzighe.

Giovanni nob. Dalla Rocca
Regio Mantovano
dal 1305 al 12

1449. Antonia del nob. Antonio di Ugolino moglie di
D. Gabriele d'Adamo

Giacomo nobile di Leonardo
Pittore di Cremona N.I
Stragolio e Arcano

1449. In parte S. Antonio Nobile donna Antonia Ugolini
q.m Mag. Antonij Pictorij de Ultino. Cristoforo Cimadore figlio
del d.to Pittore.

1447. Antonio q. la stessa Marino di Adria

1436. Dote di 1000 duc. assegnata già da N. Nob. Cavagna
alla Isabetta moglie del nob. Cattano di Sacrofano

Giovanni di Gio. Dalla Rocca
A. N. II.

1321 1 Genaio. Cessero il Canziano Vescovo di Emona, Folchino di Sa-
vorgnano abit.i in Cremona

1321 agosto. Mag. Johannes de Mutina Cremonensis Scholarum regens.

1321. Omaggio Cividale nel Capitolo della Ch. Maggiore. Il Capitolo
di Cr. vende a Guido di Mayno Arciprete di Concordia, Can.co di Cr.,
in ogni suo ricolto e gentile di grano, segala, biada, e dei S. Giovanni vecchio
ed un anno le rendite e proventi delle pievi di Volzana, Tolvadino,
Pleg.a S. Vito e Carpeneto e la decima delle biade e di ogni altro
di dette pievi eccetto la decima del vino, di formaggi, pieds. per 128
mondi di den. Aquil.i e un denaro, danno ducati.

Vendita fatta dal Capitolo della Decima di Porta del Ponte per
112 mondi di den. aquil.i e 40 denari e un moggio di vino terreno di Cavenzago

Vendita del Quartese di Orlano e delle ragioni addette nella Giurisdizione
per 16 staja di frumento e la decima di Albaro per tre fontani e 20 denari aquilejesi.

Quartese di

il quarto di Sottumberto per due marche e 90 denari; quello di Faedis per tre marche e mezza; ~~[illegible]~~ il quarto di Montemaggiore per 23 staia di miglio e 46 staja di cavena e orzo; il quarto di Remagno per frumento staja 24, miglio staja 210, panico 21, cavena 21 e orzo. — Quarto di Jesico e Gorto per 20 staja frumento, 11 di miglio, 11 di panico, 9 di cavena bianca (cavena a biga) e 19 di orzo. —

1321. 9 giugno. Vendita del Cap. di Udine della Decima di Faedis per 9 marche di den. Aq.

1321. 10 ott. Cividale Albertone di Milano assegna alla moglie Zita Palmezza figlia di Corrado Stefanini e un terratico di pelo biavo per [illegible] marche di den. Aq. Dimostradure (secundum consuetudinem Dimostraduranum).

Giovanni di Cividale Not. et N.U.

1404. 5. Feb. Cividale Pagano cividanno di Cividale andem ni rappresentando della Comunità di Jesico e di Gorto d'comparire volo pena di una massa nel prossimo Giovedì in Cividale, ad istanza della detta volontà circa la imposizione della Casa del Preto di Jesico, da fuochi dalle dette due ville.

1404. 20 Gennaio Cividale in Cividale Austria in Capitolo Collegiale Eccl. S. Marie ex. N. Decano e Capitolo di Cividale vendono Luigi di Portogruaro Canonico di Cividale e Pre Antonio Officiante in Gagliano [illegible] una massa per ognuno da non oppersi fratini non obbligati spettante al Patrimonio e suo vicario delle pene incorse da essi in ludendo de scacchis in locis publicis et per modum pretendendo (dic) in portis pennarum ac in verba rictus et inhonesta in simul habuerunt, da quando pagan pena per ogno. tempo delitti.

Conduzione di fondo per giocatore a Scacchi.

1404 Il nob. Ermes fu Ser Tomaso di Spilimbergo e Pietro Canonico di Cividale

Sig. di Spilimbergo Nordis.

1404 Nicolò de Nordis di Treviso, Fisico [illegible] Cividale.

1405. 19 Gennaio. Magistro Odorico de Cividale canonico per gratiam Ecclesie Ch. di Kirchstetten
alla chiesa di S. Bartholomio di Kirchstetten immediate unita mediante
la Obedienza per l'Illustrissimo.

1395. Detalmo, Odorico e Giovanni q. ser Tedisio de Caporiacco. Giovanni fu Bonaventura Not. di Udine A.N.U.
1395 Ser Nicolò q. ser Marino di Udine. Arcivescovi
1395 q. Nicolaus di Reggio Canonicus Patav.e e de S. Leonardo Marcpaldo Patav.e
di S. Daniele Vicarius eiusdem. V. Marin.
1380 Una mezza (cum braghis) pezzata di lana a liri 10. la mezza Prezzo di tela
1390 Pio de Cucagnis di Udine
1390 Pre Bonaventura q. Gerardi di Udine Piovano di Sacile Piev di Sacile
1390 Pietro di Maestro Ug. Ustie Piovano di Caneva q.m di Caneva
1390 Giovanna vedova del Nobile Giovanni Barone di Udine V. Barona
1395 D. Benvista vedova di Ser Nicolò di Bergnacco inf.a Bonifazi inf.a

1381 7 Dec. Nobile Egregio Pietro di Emanuele Colone di Udine inf.e e Adriana di Peppo Giovanni fu Bonaventura Not. di Udine.
nel Monumento de Peppo nella Ch. di S. Francesco di Udine ed ivi sepolta V. Peppo
e dopo la sua morte la fece 59 mandò alla Ch.a di S. Francesco predetta

1391 Dom. Francesco e Federico di Pers. Odorico figliuol de Francesco chiama Pers
ora figliuolo il detto Federico di Pers e per Vicario Pavona, ambidue mag.ci

1391 Castrum q. Ser Reinoldi di Udine.
1391 Villa de Cicinico (Cicinicco) Reinoldi
1391 Ser Francesco q.m Ser Pietro Arcidiaconi. Cicinico
Arcidiaconi

1369 Odorico, Nobile figlio di Ser Francesco Arnoldo e di Dorotea q. ser Antonio Jacobo Not. di Udine A.N.U.
Jacobina. Arnoldi

1369 Ser Nicolò Giovannino q. ser Pietro Pizzuta vedova di Ser Gio. di Cordovigo Cordovigo
1 luglio. Udine.
nel Chiostro sepolta nella Ch. di S. Francesco dell'Osservanza di Udine. Eredi Giorgio
Suo figlio.

A. D. 1365 20 Nov. Udine. Provisatorium Magistri Bartholi Lucani filij Magistri Bart.o Lucano
Antonii Lucani de Torcello in persona Ser Nicolai de Glemona ad omnes suos v.
actus et specialiter contra Communitatem Tulmetti cum auctoritate substituendi
seu substituendo ratione suorum [illegible]

1. 57 Fiv vedova di Ser Antonio Sbrogli. Sbroglio

Maestro in Udine — 1466. Giovanni q. Ser Giovanni di Spilimbergo Rettore delle Scuole in Udine.

Savorgnano — 1490. D. Giovanni di Savorgnano monaca del terz'ordine in Udine.

Gio Batt. Fiorenzo Not. di Cividale — 1495. Pre Nicolò Peggiamano Rettore Agolt. e Piovano di

Ontagno, Piovano — Artegna dopo Pre Pietro Bodegano.

Fil. q. Gerol. d'Udine — 1352 Francesco detto Fanfo Gertrude detta Gaia figlio del q. Giovannino Rubeo.

Arcidiaconi — Nicolò e Odorico Arcidiaconi di Cividale q. Odorico Arcidiacono di Udine.

Maestro in Udine — 1352 M.o Francesco arbitro giurato e procuratore Udine

Giudizio in Udine — 1352 Il Capitano Gio. Manzolo rende giustizia nel Coro in Comunità

Arcidiaconi — 1352 Leonardo q. Nicolò Arcidiacono.

Porta Ittagro — 1354 D. Beatrice moglie di D. Corrado q. Nicolò di Porta Ittagro.

Daniele - Polcenigo — 1364. Leonardo di Nicolò di S. Daniele sposa Lucia q. Bertrando di Polcenigo e Nicolò e Odorico Conti di Udine, la dote con 40 marche.

Ospitale Port. di Ca. pit. di Udine — 1364 Raimondo Manfredino Maestro dello Ospitale e Andriolo Luisino 10 giugno di Venezia Capitano di Udine.

Not. di Udine — 1364. Il Decano della Città di Cividale e due Giurati contessano

Comune di Campoformio — 29 giugno. Udine la pretesa per il Comune.

Pre Francesco di Giovanni di Martignacco Not. — 1415. Federico q. Fridone di Brazzà sup.

1415. Pell. di Fanco q. Odorlico di Brazzà sup.ra Erede Giovanni? Magnero di Brazzà. (Il Testatore essendo Via di morbo non poté Codicillare.

1415 Ser Pietro q. Ser Roberto di Brazzà inf.

1415 Nicolò q. Ser Nicolò di Nimis

1416 Florino q. Ser Bernardo di Spilimbergo

1416 Antonio e Giovanni q. Ser Roberto di Brazzà inf.

1416. Ser Nicolò q. Ser Lodovico di Villalta.

1421 Nob. Brazzà Odorico di Villalta.

1422 Testo di Ser Giovanni q. Ser Antonio di Bergamo

1423 Ser Bonifacio q. Fedrico di Nalf, Pievano di Boja e Cura di Agnadello.

1425 Federico e Simeone q. Ser Giovanni di Fontanabona.

1500 Venerdì 30 Gennaio Ermanno di Martinengo dà ad affitto a Ser Giovanni di Ser Antonio di Bergamo

1492 Ser Pietro q. Ser Bergonzo di Bergamo

Nicolò Formaco
Not. di Udine

1484 Divisione tra Antonia Pagano del q. Nicolò Bellan di Cividale, Barbiera

1484 Vedova di Francesco di Spilimbergo cognominato di Baldassare Segale abit. in Udine e Lucia del q. Antonio di Feletto. Pagano di settimi spettanti a detto come tutore di Giovanni nella della Lucia. Testi: Antonio di Cordovado medico Udinese abitante, Nicolò Segale abit. in detta q. Orlando di Cordovado del Medico di Udine.

1484. 25 maggio. Udine. Bartolomeo di Arcano Scrittore abitante in detta mette suo figlio Odorico ad imparare l'arte del pellicciaio da Antonio di Bergamo per anni dodici detto vitto e vestire, come vuole pannis bastitis, unum diploidem, unum par calcianum de blanchetto nel detto tempo.

1484 Ser Giovanni q. Giovanni di Nalf

1484. Leonardo de Castris Cura di Udine procede di Maddalena vedova di Ser Gabriele di Valvasone e Caterina vedova di Ser Francesco di Valvasone.

1484. Nobile Ser Pietro di Spilimbergo abit. Portogruaro si convenne col Dr. Cittadino della Frattina. Testi Sapienza Notarium Maestro Bartolo cognominato Lucano (die)

1484 Nob. Gerolamo di Spilimbergo dà a Pietro di Venezia abitante in Villa Chiavris a 3 agosto. detta. 30 campi boschivi per anni 16 e ordinati di frumento e milium di Agnadello pagni due anno a Bergamaschi. Testimoni Bergamaschi.

1484 Michele Mojo q. Antonio di Portogruaro mercante e
grammatico.

Filittino Pittore nobile di Udine 1433 Testimonio Egr. Ermang. Zanfognetto di Cucagna.

1435 Il Clarissimo Sig. Podestà di Portogruaro vedova di Leonardo Giovanni Foscarini.

1433. Bonifacio Amulio di Verona Governatore della Città e Distretto di Belluno per Francesco Card. di S. Clemente vende quarta parte a Marco nob. di Soriano le rendite della Città per anni 10 duc. 2000.

Domenico Mojo di Udine Testimonio Pievano q. Giacomo Pievano di detto luogo.

Enrico nobile di Udine A.N.U.
1331 Clausula di Pietro Dipinto di Cremona di Tarcento con Giovanni di Giovanni
O.D.S.
Nota Pievano
1331. Conte Gastaldo di Udine,
1331. Mo. Francesco Notaio Notaro Pubblico di Udine.
1331 N. Nobile detto Nicolò Notaio Pubblico di Udine.
1331. P.D. tra Agnese di Enrico q. Zambonino di Genova con Enrichetta q. D.
Federico di Udine con 100 marche di dote e con peso di vetri; uno di Genova
e duplato e vasi.

1331. Odorico di Ser Nicolò Notaio di Udine.

1331 N. nobile figlia di Giacomo Pievano, sorella di Milano e Varmento

1331. 18 Sett. Udine di Pietro Podestà Corum Rev.do in Christo P.
et D.D. Papam etc. Sett. Apost. Rot. Vedendo a quelli Signori
Franco della Nota presentò appello a causa che era D. Francesco
di Gorizia per certi conti. Il Patriarca propose di mandare
propter tardationem temporis et alia, come agenda in detto Collegio
predictum appellationem admittere potest. —

Conte di Gulimberg 1431 Valentino del Conte e Domenico suo figlio di Gulimberg.
1431 Daniele, Cristoforo, Francesco fratelli Nobili di Gulimberg

Legna Ecclesiae vest. di Aosta. A. N. II

1334. P. D. Ven. Curia Foris di Augusto Gabriele d'Aosta Canonico del Duomo Guglielmo Decano d'Aquileja Cancelliere del Capitolo della Ch.a d'Aquileja, ed Federico di S. Guglielmo di Gressimparo a Dolo di 1000 fra un Duomo d'Aosta e altra Persona.

1334 23. Feb. Nella Loggia del Comune di Aosta. Alla presenza di Ingerino di Porta Guglielmo, Giudici giudicanti a fare ecclesiastici, e di Nicolao Cancelliere giurati

1334 11 marzo. Ultimi quod Statutum Maj. Ecclesiae Aostensis Beati Ursicini Filiorum. Guglielmo Decano d'Aquileja Cancelliere Canonicum Aquil. V. Medico Quod stando in gradu, et ordine, et dignitate Canonicatus quod sibi competat, et competere debeat per omnes Statutos, et Ordinationes quod secundum consuetudinem Magistri generalis quod Ecclesiae debet provisionem dominatus sine Praejudicio judicii. (Et ibi cum [illegible] petitione vocatis Fratribus de Forte) = N. Vial dice che in questi casi poteva rendere giustizia il pretore senza l'adunanza degli astanti = Ho all'anno di Pregi giudizi le Sig. patriarcale di Aquileja, volume per la mancanza del 1.° Pagine della Curia.

1334. Petrus de Villa Porte Aquileje —

1334. 10 agosto. Aosta - Gio. Francesco di Castello consigliere maestro di Dec. Aq. 36 del mese della Cattedra di Pietro, per la Cancelleria di Capitolo. — al vicario Francesco

1334. 19 agosto (Ord. 20. vol. 1.) Loggia pretoriale giudici Ordine Nobili d'Aosta per la Cattedra Beatrice di Pietro Aquileja Cancelliere del Patriarca 334 ai Sec. Aosta per il patrio del Palazzo Episcopale. Avvocati Domino B. . . Vicario del Patriarca eletto, Curia giudici —

334-5 Ott. Aosta. Investitura fatta le seguenti armi. Due Lancieri, due Balestrieri, due Palvesi, due Cavalieri, due Maggiori a Ventalmino del Contado di Aosta.

1334 Nicolao di Cividale Arcidiacono della Cappella

1334 Melioranza Pier. di Varisano, Nicolò Pier. Bajetto, Tesoriere di Torquato.

1334. Dec. D. Alberto di Porta Gerardo Salerno e Pro Commissario di Cancellaria.

A Udine.

1335. D. Vanni q. Capite di Scheffo de Pz.

1335 - D. Giovanni q. Uberti de Ubertis

1335 D. Giovanni q. Angelotti de Mel.

1335 Lapa vedova di S. Roma presso Varano

1335 D. Francesco di Marchino Cyprio di Lucca

1335. Federico Francesco q. D. Francesco di Firenze

1335 d. Petrus de Spagino q. d. Detalmi di Firenze

1335. Francesco Lamberti di Lapo Arrivati in Udine

1336. Carlo Pieri di S. Felice d'Agnolo

336 Francesco Prospero in Udine

1336 Pietro di Giovanni D. Bartolomeo di Montepulciano a Firenze nella Contrada

Pozzo nuovo nella Cura Spedaleria. Pozzo quello vicino trovato in

Legrenzo di Corradetto di Brescia. Francesco ad Agnolino figl. del q. Corradetto di Brescia

1336 Nicolò di Bartolo Pistoiese di Ajolle

1336 da Duo Tubicini di Udine in qua maniera Nicolò Pietro D. Ugolino Arrivederci

Tobia de Cremis

1336 Pietro Nicolò da Udine Notaio, a Cremona (di beni ritenuti per

Udine Cremona civile

1336 d. Alessio vedova di D. Odorico di Savorgnano.

1336 15 nov. Nob. Loga Comunis Udini. Egidio di Firenze condannato di

Donato Matarello di Firenze, debba dare a pagare i beni stabili di

Enrico Bjadbe (Enrici imperatoris) non avendone mobili, per certo

credito. Il Podestà, gli accorda la domanda, perché è ben provata.

1336 Alessandro, vedova della Porta di Cividale, i Vanti, Marsedi Udinese

1336 Gio Folchero di Castellato figlio del q. Febo della Torre.

1336 Tingo e Tommaso fratelli di Firenze.

1336 D. Gianni de Fontebuono di Pistoia. D. Pietro

Simone Capellari fratello Bertrando

1336 Patrizzo q. Bonini Castro de Ulte
1336 Inventario di appresso scritto fatto a Lucca, cioè
Scarlatinum o Scarlatinum

1336 – adì ... – Finizzia, fem.a, vedova de Stilla.

1336 Bianca x Conti Cardinale e Valentino marcano
Bianca x Conte de la marzinaga a Emma figlia d. Filippetto

9 D. Rainerotto q. Duecento Cap. predicatore Guerbertino suo padre.

1336 Leonardo Bruto figlio q. Cortimano di Savignano.

1336 Clarissella di Prologo Emanuele di Piacenza
moglie di Giovanni d. Guerino Baron

1336 Giovanni de Lotto Canonico del Battezzo.

1336 D. Filiana figlia di Ser Rapotto di Bindo.

1336 Agnese e Cortimano q. D. Stefano di Vinzano

1336 D. Sichino q. D. Federico Pulchrafe di Gonzia

1336 Nomo di Boria Prepos. di S. Stefano

1336 Francesca moglie di D. Oddino q. Guidano di Marigo, figlia di Alberto detto
Santoffio di Pollenzo

1336 Folchino di Jeglolano di Guglielmo di Sabetta figlia
di Rey di Villafranca, deve essere dei testamenti Marigo del Garfagnano.

1336. 20 augusti in Ulmo. Ad Magistr. Prem. Com. Ulmo. pro milit. curiej
Rainerius de Campofranco salute et servire paratum. Mandamus vobis
quatenus predicto Bonifacio cum uno famulo equo
stacha in Curia de Patriarcha, pro diebus quindecim proximis xx Januarii. —

1336. Nicolino, Marco, Nicolò, Ermanno e Iguerra della Fratta
fratelli.

1336. Chiara moglie di Tancredo di Pollenzo nipote di D. Nicolino
di Collorio

1336 D. Lorenzo q. D. Corrado Palazzo di Lucca

1336 Manfredo e Ildebrando fratelli de' Soldanieri di Firenze

1337 Federigo de Valperga figlio q. D. Tolomeo de Mariano

1337. Vendita di oggetti in Ostia Bacinellum cum operibus Magi, unam
panerarum, duo paria de flecis. —

1337. Armanino nipote di Maestro Marino Fitzu. Gli mancano
Gubertino non pone nipote di M.o Marino.

1337 [illegible] ad Portam S. Lazari (Ultim.)

1330. [illegible]

1351 [illegible] S. Valentini.

[illegible] B. Gabrielus Conservator della Chiesa di Aquileja e Gabriele di Cremona Cavalliere [illegible] fratelli figli di Enrighetto de Pistorio di Cremona [illegible]

1442 [illegible]

1438 Ultimi [illegible]

1442 [illegible]

1443 [illegible]

1447 [illegible]

1448 [illegible]

1448 [illegible]

1448 [illegible]

1470 D. Elem [illegible]

1474. [illegible]

1466. [illegible]

1466. [illegible]

... i suoi figli ai suoi fratelli Carlo, Battista e Bernardo e ...
... Lascia a Dorotea, Anna e Cecilia figlie di sua moglie Giorgia
Eredi Giorgio suo marito. - A Stefano ... un vitello ...
... 1357 ... Udine ... Arti.

1356 D. Ribisano q. Johannis q. Nobis (de) Cividale. Pretto di Cividale
Enrico q. Leonardi
Pietro q. Enrico Leonardi, Cam. di Cr.

1357. D. Alberg moglie di Leonardo di Pietro Bressa. F.

1357. M.a Pietro vedova della Scala di Cividale.

1357 Cristina moglie di Jacomo q.m D. Filippo q. Odorico Longo di Cividale Longo

1358. 21 marzo Cividale. Nob. Francesco di Ungrispergo e Vicario di Capriano avendo indivise 4 dame di proprietà e un suo fratello figli di Federico detto Vidan come da mutua del 25 Aprile, divisero le 4 dame tra loro, volendo comune ... quell'uomo. Venerio Cagli Cimonta e Uliana, l'altra Agata e ... la sua figlia ... Leonardo abitando comune.

1358 Ottava ed Andrea q. Alberto di Carnia e Mongrano; Oliana
Pietro di Carpineto di Cividale.

1358. Giacomina vedova di D. Gallo e madre di Tonio Gallo detto Gallaccio

1358. 2 Johannes de S. Paulo Generalis Civ. Austrie

1358. 10 agosto Cr. D. Johannes Organorum de Bracchis Cam. Civit. per suo Pr. ... Nicolò di ... Vicario di Cividale ... il Comune, abitando ... Pietro Nicolò in Bellano.

1358. Fulchero Rastelbergo (vedi) Corpo Jacobo ... Stefano

1358. 14 Feb. Odorico di Capellino Juspert e Cr. Gte del Cividale Fed. Bojani ... Aquileja

1358 Fiorentino mercatore q. Simonis de Cr. Austrie. - Leonardus de Fiorentino de Cr.

1358 D. Rastelbergo Enrico Fiorino di Cr. e Pietro q. Leonardo Fiorino F.

1358. 12. Cr. Sedente in giudizio il Vicegastaldo, comparve certo Domenico di Tarcento ed espose di essere infamato dalle parole di detto Leonardo di Pietro ... onde espose che da tale ingiuria per testimoni e sue prove per carta per I, II e III e IV Domenico ... proporre le sue querele. Udendo ciò l'on. del quale Domenico, domanda che ... che atto del 12 Cr. qui ... sua richiesta ... Et ... fidem faciente de dictis Domenico et crida, prout ... per quos ... fidem ... dicti Domenico ... Pietro ... Cividale ... quemque Domini et pro ... dictis Leonardi, salvo ...

1358 · D. Tatteo di Marco della Fratta
Angelo, Signore e Avvocato della Fratta
Francesco Abate della Fratta q. D. Lodovico.

Nicolò Paglia di Perugia

1120. I Signori Nicolay Gatty Maricy Sadry' cum die ca Vicina
Curtio £a pe rendere un cargo della Comunità di Sadri —
1384 Il Degno della Bucceria del Comune di Perugia si vende la
mondo di Deg. Ag. £ 20 danari per un anno.
1384 Le Fiche q. Le Sadi di Nicolò di Perugia vola di Beatrice
del q. Fulcherino de Borgobasky di Firenze abit. in Perugia un uomo di detti.
1384 Per Nicolò Piccino di Perugia
1384 Sr Giovanni de Fuco Vicegerente nella giustizia nob Lorenzo
Perna
1384 presente in Tuscia Torchiano de Orvieto.
1384. [illegible] Tuscia nob Loggia Perna congiunta con civili di Lom
Campione [illegible]

1394 Rettore Maestro di Justa di Perugia. (Bartolus Magistr Scholarum).
1800. testimonio ad un atto.

1384. Pre [illegible] e Bonifat Plebano Tuscie — 1388. Lorenzo q. D Jacobi
V. pleb Canidium de Tuscia. | Pre Martino di Maringo 1388. a. Not. Ho

Pre Martino di Maringo 1350 Benvenuto q. Nicolao Alberti di Lucca unghe M. Guglielmo
Notajo
1367 q. Dario Francesco di Perugia. Agostino fratello di M Guglielmo.
1364 Agata figlia di D Bartolomeo q. Pietro di Maringo ancella di
Simone q. D. Odorico di Maringo
Candido fratello di Bartolomeo q. Nicolò di Perugia Cap. —
1367. Fra Giovanni Abate di Fiorea — Pre Ricco Rettore di Civitanova
1354 Fra Ugolino di Mar q. Priore di S Quirico
1365 Pre Martino fratello di Maringo q. Ubaldo. —

Giovanni e Giovanni q. Nicolò 1369 Gatto e Galvano q. Nicolò.
Simone q. Odorico Ubaldi Ubaldo q. Ubaldo
Leonardo q. Bartolomeo
Bartolomeo Nicolò Manfredi, Gerardo e Baldassare q. Galvano
Floride, Pierino q. Antonio q. m. Bartolomeo de Perugia.
1369. D. Nicolaus Gualdi Mariani q. D. Galvani.

1350 8 nov. Venezia. Pietro Cambrigio Piovano di Vidor, e Zan. q. Piovano di Asolo, i nobili Ettore q. Candello, Cattarina q. Car. Bortolomio, Gabriele q. Lazzaro di S. Daniele, Odoardino q. Ser. Gio. Antonio di Marciago di Maddalena sua figlia in Egola e Giovanni di Nicolò q. Donna Nicoletta di S. Daniele con dote di Lire sono e due letti.

1358. Giovanni vedovo e Nicoletta q. Nicolino di Marciago. — Antonio q. Nicolino fratelli

1361 (ind. 4) Nicoletta q. Giovanni Francesco di Pranzego con un orbino q. Odorico di Marciago con poche di dote e Lire 200 per [illegible] di letti di Malabbia e altre 200 per altre robbe.

1362 8 nov. Marciago Parrocchia. Nicola q. Marcuzzo de Egola q. D. Odorico Nicolò e Candido q. Domenico, Biasio, D. Alvario

Tolt dal suo Testam. q. D. Enrico Francesco di Pranzego. Eredi nella Ch. di S. Mauro di Marciago. Legati alla madre Catterina di Lire sono e Giorgio di Marciago suo fratello uterino [illegible] figlio di D. Salvaro di Marciago. e un orbino di Pranzego nipote. ed a Nicolò sua sorella moglie di Odorico di Marciago, e a Sabetta altra sua sorella Erede Giustina sua figlia. Esecutori testamentari Salvaro di Marciago e Catterina madre del testatore sua moglie. —

1354 In Eccl. S. Jacobi de Castro Marciaci:

1354. Ettore q. Candello di S. Daniele, era marito di Perfetta vedova di Odorico q. Salvaro fratello di D. Salvaro di Marciago.

1354 Pietro dell'Squero della Frattina q. [illegible] V. Fanfanio.

1354. Leonardo del Cav. Nicolò della Frattina marito di Sabetta [illegible] q. Enrico di Pranzego fratello

Agostino di Pranzego q. e figlio del q. Enrico Francesco di Pranzego.

1354. Plasentino q. D. Nicolai de Salvardo

1354 P. Martino q. Federico del Cav. Nicolò della Frattina con

2 Bolle di Mons. di Salvaro di Marciago.

1354. Federico q. D. Asperino de Susano.

1354 Lucia moglie di Fr. Nicolò q. D. Asperino di Varmo.

1355 1. Gen. Marigo. D'uno Galeano di Marigo p. [illegible]
di avante due d. Gen. di ogni uno che [illegible]
nel passagio della Chiesa p. [illegible]
di S. Michele? — Da altro canto di Galeano di Marigo, p. la
sua parte del Passagio della Chiesa e che d. Gente di andassero
i una da un S. Nicolao all'altro. —

1355 Bart. Amato di Carlo q. D. Bartolomeo di Marigo.

1355 D. Giovanni q. Dalfinello di Pizzo
1316 Sposa una Bella già moglie del q. Nicolò q. Ser Arnaldo di Battagino.
1355 Una vacca vale lire 12 di grossi.

1355. Fra Manfredo, Frate di Firenze
1355 Pre Alberto Piovano d'Arbe
1355 D. Galeano q. D. Arnaldo di Marigo
1355 D. Rinaldo q. Valeriano, Nicolò, Nicolao q. D. Nicolò, Giovanni di la Battello
1356 Alessandro di Bartol q. Consiglio di Marigo — Bartolomeo, Nicolò di S. Simone / q. D. Odorico.
1350 D. Matteo q. Nicolò — Fra Giustino Guardiano, Odorico, Bartolomeo di D. Galeano — Rivo di S. Quirino / q. D. Nicolao, Custode di S. Nicolao

1355 Antonio figlio naturale di D. Bartolomeo di Marigo

D. [illegible] di Marigo

D. [illegible] q. D. Nicolò

Samuele de Marigo, Priore del Monastero di S. Maria Maddalena dell'Ordine di S. Giovanni di Gerusalemme

Pre e di nel Comune di Marigo

1355. 14 maij. La Antonia et le Rinaldy Podestade Marigi pro se ipsis et vice et nomine Comunis Marigi. Locorum et Communi de Runcto unum suum mantem ultra Nulez qui dicitur Pallo de Rau dulia hinc ad duos annos proxime futuros. Volendo annuatim nomine fictus Artiaretes Agust. xl. novos dicti Podestadis etc. —

1356 Jannino q. Odorisello di Montenale

1355 Gandino q. Odorisello di Montenale de una Pecia Agreste in Pozzo a D. Matthiuzzo q. D. Francesco de Glemone alla Rocca di lire 40 di grossi.

Da [illegible] Tomaso con altre di Lodore, una veste di Lodina foderata di Mese da [illegible] grossi venti 24 al Bianco. 1111

D. Matthiuzzo q. D. Tomaso

S. Tomaso

1355 [illegible] Mezzanaga di lire 100 di piccoli [illegible] D. Matthiuzzo q. D. [illegible]

1355 D. Nicolò q. Leonardo di Pradolone

1111 1355. Si pagano le vetture dette Pecie in lire 50 di grossi
Pagate.

1355. Matteo fu q. D. Aldea di Mey.

1355 Raphinus q. Se Federici de Aviano.

1356. La Magna a Ott. 220 magno da Magna — Hungh
a Ott 266 Magni, il Bosca a Ott 18 da Magh

1356 D. Alexandra q. Ulrici di Manzano vende a D. Matteo
di Prampero, ex marito in Cremona per Lire 192 di Ven.
per 4 anni staja 3 1/2 di frumento, due quarte di fagiuoli, due di fava, 4 Ott. di
miglio, 3 1/2 di avena, 4 orci di vino, 10 denari, un'anitra e due galline.

Adì 9 maggio 1356 Giovanni di Manzano era già morto. — Gertrude mgl. di Giovanni

1356 Venerita di Manzano, amata da Matteo q. Francesco di Prampero.

1356 Presso Matteo Olebano Marebii Civ.

1356. Pre Simone Rettore di S. Maria di Tramonte.

1356 D. Graciano q. D. Artuvino di Medano.

1356 D. Nicolò q. D. Odorico di Aviano

1356 23 Sett. Pietro Calderaro fu D. Federico detto Brutto di Togn,
con Francesco dalgo Cav. Varnerii di Manzano. con 24 Cr di prezzo. Notaio Ser
istrumenti condemnatory, inclusi Laboratorii hanc finis per absque parte.
e un letto, un paliccione, coltre e capo di rete.

1356. 15 giugno nella Casetta di Manzano. Testa di D. Sofia figlia del
q. Giovanni di Manzano, in presenza di Agostino di Prampero
Legitta nella Ch. di Maria di Manzano. Lascia a detta
chiesa [illegible] per acquisto un Mattutinale, di cui ha di presente e per un calice e un
apparamento Lire 32. — Lascia Lire 50 alla Chiesa di S. Giacomo del
Castello di Manzano. Legati a Nicolò, Bortolomio, Gregorio e Baldassare
suoi fratelli. Lascia la sua dote ad Ire 1000 alla fig. Caterina. Eredi uni-
versali Rombaldo suo fratello. —

Nello stesso dì, la testatrice Sofia Clarissa Sophia filia Aurelii Testonis fami-
liaris q. da Patriarchi, venne ad annulla testamento detta D. Sofia de cui sopra in
ogni sua parte ipsum, dans pariter veram absolutionem remissionem ipsum Cristoforo Romano
et confratribus Fraglicis, domus ipsius Sophie S. Maria de Aquileja
meum ipsum ad manus suas testis ipse ipsum offerat Magistro Aquileja
vel suo procuratori. — cui mandat dicta Sofia suis fratelli

una figlia di Forgone Rambona a Ch. Cancian del [illegible] Jacopo
Galvano e ai fratelli non vorranno liberare la detta figlia, altra e la morte
nelle la figlia di Forgone ed [illegible]

1356 il 28 giugno la detta Sofia [illegible] Chiesa di S. Maria, che [illegible]
elemosina [illegible] [illegible] [illegible] [illegible].

1356 Jangelloy filius D. Isaac de Cordenado, Ordinis q. D. Nicolai de Cordenado
1356 [illegible] di Matteo q. D. Francesco di Pompeo.

1356 [illegible] Domini de Mariano, presentibus etc.
Quod D. Bartholomeus debeat nec bannum cum suis juratis vie et nomine
[illegible] Ordinis juratus D. Oboldy procurator Gertrudis de Gravegna matris Johanny
[illegible] vulneravit Albertum de Gravina (+) [illegible] de fini- [illegible]
[illegible] dictum Albertum fore extra periculum mortis de dicti vulneribus
[illegible] dominio interrogare juratos suos ut deberent ipsi invenire, [illegible]
tum [illegible] quod dictus D. Bartholomeus debet [illegible] [illegible]
medicos qui [illegible] medicamenta ut dicant per fidem suam si dicti Alberti [illegible]
fore extra periculum, qui Dominus fecit vocare Antonium Porta de Mariano
et Mag. Nicolaum de Sarillo medicum qui medicamenta dictum Albertum [illegible]
interrogavit ut per fidem suam dicant utrum dicti Alberti [illegible] extra
periculum mortis de dictis vulneribus, qui per fidem [illegible] dicunt dictum Alber-
fore esse extra periculum mortis de dictis vulneribus [illegible] per [illegible]
Johannem.

(+) D. ipse Dominus cum [illegible] Johanny. [illegible] Gravina [illegible] [illegible] de [illegible] [illegible] [illegible]

Sedimburgate - ospizio, Ildebrandino fratello

Dictum est per predictum D. Bartol. q. D. Galvani de Marinaco
pro se ipso et eius nomine Ildebrandini fratris sui pro ut se nomine
fecerunt et nomine Jacomelli Arnoldi fratrilis dicti et constitutis
quatuor marchesis de redditu ad usum Curie ... in Marinaco vel alibi
Marinacum in bono loco secundum quod videbitur illis qui tunc electi
ad faciendum partis et divisionis inter dictos et alios fratres filios et
heredes q. Galvani, quandocunque dicte partes fuerint et hoc pro
certum mercedis dicti nomine nomine [illegible]

1256. 24 iun. Marinaco. Presente Bartholomeo, Guidone Lionis fratelli q.
Obizzolini de Marinaco, Alderico q. Viti. [illegible]
Le Dinate di Arizano da
Ina filia Caterina in moglie a Giovanni q. Alberti di Marinaco, di Rondella
con lire 60 di pavesi con pegni con dotem di lire 40. Testimoni
per Le Dinate, Gabriello Nicolaccio e Ugolino, Bartol
q. D. Galvani di Marinaco
Giovanni q. Alberti dà alla moglie per nome di matrimonio lire otto di pavesi. Nel giorno 28 dec. in casa sua presente
356. 24 nov. Nel Castello di Marinaco. Lupo fu Marino di Albano vende debitore
bat infrascripta Testatrix. Test. D. Mariadona moglie di Oberto
q. D. Alberici di Marinaco. Leg. alle ch. di S. Maria, alla Casa ove nato i figli
casa. Agatha Vicinanza figlia di Le Giovanni di Obizzo. Erede il marito. Fam. di Obizzo.

1356 (a Marinaco) Isabetta vedova di D. Daniguccio di Mey
1356. Matteo q. Le Federico Piol di Mey

1358. Paolo figlio del q. D. Galvano di Marinaco [illegible]
(figlio naturale) e detto due figli Tito e Gavardo e l'ultimo di quel
nome ebbe una figlia di Pontremoli di Parma e fecero il testamento in Marinaco.
Federico Gavardo nuovo figlio del detto Tito testamento.

1359. Il giorno del Castello di Marinaco nella Ch. di S. Giovanni
presenti il detto Andrea q. Fantolino di Bolanzo, Oliverio e Matteo q.
Valerio di Marinaco. D. Rambaldo q. Galvano di Marinaco donzelle

Galvano
Paolo naturale
Tito
Gavardo
Federico

d'Andrea Bonaventura

nostre Cesaria figlia di Bartolomeo dei Bonaventura, Priora
moglie di Forzone e ....(sic) della Sfrizia del q. ..... Can.
che ne faccia ogni volontà. — —

1359 q. Era nel Castello di Mariago la Torre Maggiore
detta anche Turris magna.

1359 Professa moglie di Ettore figlio di Castello di S. Donna.
(Porta di Mariago)

1359 18 luglio. Nella casa di Mariago, in Isola di S. Salvatore di Mariago
per quindici anni mercè dona a Giovanni q. Nicolò q. Adriano
un livello ad ogni giovane in Mariago.

1359. Manfredo figliolo di Nicolò di Matteuccio

1357. D. Elisabetta figlia di D. Bratori di Mariago dona un
3 nov. Mariago
suo monumento nella porta della ch. di S. Maria di Mariago a Beatrice
moglie di Le Antonio Porta di Mariago

1358. D. Floriana moglie di Nicolò di D. Tomaso di Mariano
(Casa di Tizzo)

1358. Giovanni q. D. Odorado q.m D. Porfilio di Mariago.

1358. Nella villa di S. Adriano. Il Gabriele di D. Nicolò di Pons
fede ingiudizio co' suoi giurati Egidio Giovanni e altre cinque.

1359 Ordinato Adamo figlio di Bona e
1358 Nicolò, Giovanni e Matteuccio, figli del q. Nicolò di Mariago e di Burg. Mariano
1358 D. Andrea di Fantino di Polcenigo.

1359. 22 marzo in Palazzo Bartolomeo di Mariano. Gio. di Andrea pone
a D. Bartolomeo q. Salvano di Mariago tutta la pegola che farà nella casa
a patti uguali a quelli che da Donato di Barcis coi mercati in Portogruaro
e intra ... lire 500 di piccoli. —

1359. D. Caterina q. D. Augusto di Forgaria, Priora ospitando di Salvano di
Mariago e di Odorico di Montereale la lira dette di 100 lire e dona ai Guardiani
di Mariago q. Odorico, tutti i suoi diritti. —
1359 q. Nicolò di Forgaria sua sorella.

= segue l'Archivio di Mariano fol. 11. N° 11

81

1359. D. Bona di Dobro moglie di D. Bort. q. D. Salvano di Mazzago vende a D. Nicolao q. Salvano suddetto, due mansi ad uzum con casa, corte, orto, pratum ed molto in Fagnigola e pezza 6 Mezz di frumento e altrettanto di miglio e spelta e 6 orne di vino e denari 32, tre galline e 6 galline. e l'altro mansi S. Sig. di Castro da piede Mezz 4 di frumento e altrettanto di spelta e miglio, 4 orne di vino, 30 denari, tre galline e galline un gallo. Prat. —

1397. 21 Oct. Cividale. I Canonici della Chiesa di S. Maria, S. Agnese e S. Antonio pattuiscono i mille di S. Sig. di Mazzano Borgano per 3 anni e mezzo. Gen. Agent comprano una casa nella Città di S. Sig. di Mazzano da Bortolomio q. Andalgrello not. di Cividale. Chiesa presso Borgano. Vide Villa Borgani. — Borgano.

1399. Civ. Lucard vedova di Le Giacomo di Ermanno e Pasti del q.m de Giacomo de Cattonemerij.

1398. 14. Gen. Cividale. Si redacta in contado, presentibus M° Ojuvanis, Ichoa battante in Civ. Antonio q. Bolzonij de Padua, Giovanne q. Nicolai de Utino

Pier un Giuliano q. Le Jacobi Pupi de Civ. Carta vendite beni ecc. Giovanne di mundi di ser Ag. a Clemente fabbro di Cividale.

1394 Nicolò Pittarello Cella in Cividale.

1394. 4 agl. Cividale nel giardino Battiando presso il Ponte, della presenza del Patr. d'Aquil. Giovanni, Ser Nicol. di Camplio Dotte Scarpa q. Le Candido.

Il Capitano di Salvarano Priore del Monast. di Rosazzo —

1389. Giovanna q. Nicolò di Rosazzo, Badessa del Monast. suddetto di Cividale Monasterium Agnese q. Francesco di Cividale, Dorotea q. Gallo, Tiani q. Francesco Bortolotti, Palmazza q. Luigi Caget,

Rosazzo

Cividale

Lapsutta q. Pietro Jacovi, Cividale q. Gio. di Cividale vedova q.
Nicolò di Cividale, Lupia q. Francesco di Fuadi, Giovanni q. Le
colo di detto. —

1399 D. Margarita q. Le Bonta di Cividale, moglie del Cav. Conrado
Bojani. —
1389 q. maggio Cr. in bosco di Porta in casa di Bernardo q. N.r Giovanni
Fisico. Presenti: nob. Enrico d'Arpo de Spongia Cr. Antonio
Giorgio q. Le Odorico di Giorgio, Odorico q. d. Cav. di Cividale,
Giovanni q. Tomaso detto di S. Daniele, Antonio q. Leo Vicedomini,
Parente del testante detto Gio. Tarzetto q. Cav. Francesco di Spongia
Erede suo figlio Ermanno e volitari. Legati a Nicolò ed
Anna figli di Sabetta di lui figlia già morta e moglie del nob.
Luigi di Villalta, 200 Cre di piccoli corrente e mancando il uno vada
200 Cre per uno. — Legata Donna 3 Vesti di panno e 3 Borse
3 di misti e 3 Rondotti figlie naturali del q. Pietro di Cividale

1394. Cunigunda q. Le Francesco di Villalta moglie di Bartolomeo q. Antonio
di Felix di Cividale. — Lucia di lei sorella moglie di Odorico
q. Nicolò di Cividale. — Cunigunda figlia di Francesco di Giovanni
di 1394 e Bartolomeo q. Antonio di Felix (con del tutto) [illegible] figlia di Gabriele di
Cividale
D. Longino q. Ulderico di Cividale, Ulderico q. Nicolò, Gio. Antonio
1398.
q. D. Andrea di Cividale

1389. Nella Chiesa di S. Giorgio delle monache, presso Cividale, altare
Donata di Savorgnano Priora e altre sue monache professe.

1389. Gio di Borgo S. Pietro q. Le Odorico di Cividale

1395 Giovanni q. Nicolò q. Pietro Catoldini di Udine, moglie del
onorevole Bernardo di Cividale q. Domenico di Portogruaro

1395. Pietro q. Venuto Catoldini q. Pietro. —

Segue Mastro di Entrata e Uscita A. 11. 11

82

1390. Giovannina vedova di Ser Gio. Angelo Tassotto di Cividale; tutrice di Pietro suo Tassotto e Giovannino.

Nicolò Comm. di Cr. figlio del q. Giovanni q. Tassotto di Trut.

1390. 5 Decemb. Cr. Della Ch.za di S. Gio. Battista. Le seguenti stanze nella quest.a casa per i poveri di Andreuzza fuori e Plazzafalcon

Fassotto

Dep.

[illegible] Comani di Premariacco e di Orgnano, al quale atto inviarono persone per [illegible] ... [illegible] ... [illegible] ...

Segue Michele Burlog. Leandro

Mor. di Udine C. N. 11

1378 die 18 nov. actum in Villacuarta in Cal. S. Thome presentibus

Pace. Ste. Giacoby q. Thomini [illegible] Valentino q. Pronetti de Portogruaro Alexandro detento
tra [illegible] Jacobo q. Paoli de Fangacho, arbitri Valentino q. Jacobi de Portogruaro et
[illegible] Jacobo q. Tosi de Portogruaro Solavarecho, pronunciando quod ipse
Jacoby non debeat stare nec habere vel debeat convenire in Plebe
Vergani, Mottolani et quod non debeat stare a die S. Marie
ad festum S. Michaelis in la Rosa, in Cavrino e Blasuzzo et
in S. Vidotto, quod non debeat stare in Gorizzano, salvo nisi
ire et redire tanquam a Gruaro. Item quod debeat fare stabij in
villa Pozzolani inter capud dictum. Item quod debeat dare usque
ad xv dies in manibus dictorum arbitratorum unam manzam denar.
Item quod debeat dare unum stybium duarum Cubarum Cal.
S. Andree de Postegno Solavarecho. Item quod ipse non
debeat stare in Borgo Porta Colleri a domo Johannis Mar-
tini usque ad Berlinam et nec omnia in pena centum lib.
pro quolibet. Pronunciatum.

Villatta S. Vito Mot. di S. Vito. 1468-69 Giacomo da Cortona Capitano di S. Vito

Pace tra Pomia di S. Vito

Se Gio. q. Sebastiano di Pomia abit. in S. Vito, assumendo le Parti
1468. 28. Dec. S. Vito. Leg. N. nello stesso dely. D. Giacomo de Cavalli
Capitano Capit. di S. Vito, con pronuncia per ordine l'investitura del Piovano
di Aygano del Vescovo di Concordia, rimpiazzato da Le Luigi Rotte
1468. D. Luigi q. di Blasuzzo D.r in Legge, abit. in Conegliano
1468 18 agosto S. Vito Test. di Leonardo q. Domenico Giacomo di S. Vito
in Cividale vendendo vendizione Sebastiano Luigi q. Giovanni Giacomo di S. Vito
Ende Maestro due madre.
1468 Ludovico q. D. Gabriele Ec. di Pavia, Governatore della Badia di Moggio
1465 D. Gemina di Portogruaro vedova del nob. Sig. F. Ugo di Belgrado volendo fondare la
22. Sett. Pordenone
Chiesa di S. Maria di Grazie nuovamente fondata in Villa Pordenone vicino Fontana,
le dona a livello annuo d'una Staio di frumento per l'abitazione vicina, fra un Mese
in Blasuzzo.

1468. 28 Sett. S. V. A. [illegible]

[illegible] Sotgiorno q. M.o Biagio di S. V. A.

1495 Gio. di Montreale Pievano di Sacile.

1499. 18 Aprile. Sacile. Io Fr. Bart.o not. Ser Francesco de Bellinis [illegible]

[illegible] Chiesa di S. Maria degli Angeli presso Sacile [illegible]

[illegible] Chiesa detta Chiesa sotto la Loggia, coll'obbligo di porre una pietra a detta Chiesa, [illegible] quali descritte tre imagini, v.d. imago Beatissimae Virginis Mariae in medio cum imaginibus a latere duabus S. Petri martyris et S. Antonij Loggia al rob. Lodovico suo fratello. Item Giovanni suo nipote del q.m Alessandro suo fratello, [illegible] Fiorentina, Dorotea e Pantaleo. Spettano dal Tab. Francesco del Ben suo cognato, Antonia vedova di detto fratello Alessandro

1507 Lunedì q. Valentino e Bernardo q. Giovanni di Signori di Arcano.

1516. Sacile. Domenica vedova del q. Giovanni Vicario di Pinidello. [illegible] Pinidello abitante in Tagliago.

15.16 D. Daniel de Florio Eques et Comes Prati.

1520 Pietro Paolo Vedio q. M.co in Sacile.

1526. 19 Gen. Sacile. L'Ill.o D. Gerolamo di Collalto abitante in Portogruaro [illegible] Collalto figlio della fu. D. Orsetta q. Carlo di Modena abitante in Pavia [illegible]

1546 D. Antonio q. Cesare Belluno, Nobile Omnium Nostrum Patronus.

319 Leggio. 2 Pietro di D. Franco di Leggio, morto di Adelaide. [illegible] Giovanni not. di Vigonza

13.0 S. - Notte Gerardo di Vicenza.

1.177 Conrado idem

1462 Dottore in Legge Giorgio Vicario di Pinaro, Pievano di Tolmezzo [illegible] Michele de Gironcoli not. di Tolmezzo A.N.U.

Pieve di Tolmezzo

Vicenza Limone Not. I. I. I. =

di Giovanni

1412. Maddalena [illegible] moglie di M.o Giovanni di Feltre, medico in Vicenza

Medico in Vic.

1416. M.o Antonio di Padova già Medico della Casa de i Pendenon

Bergerio 1416 Die mo Giovanni nobile di M.co di Raimondo di Cividale Gen moglie di Simone q. D. Federico de Cogrea

1416 Cara moglie de Cav. Guglielmo q. Simone di Sant'Vigor.

Co Sanitelo - Forgatè 1416 Lucia D. q. Gregorio q. Ettorio di Sanitelo moglie del nob q. Antonio del q. Nic.o Sanitelo Forgatè di Padova.

Sibenik 1419 D. Corrado di Leichtenberg Rettore di Sebenico.

Zaccaria di Venezia P.ta 1419 ind. 10 die 29 Agosti in Ge Antonio. Polonia ex stirpe Nicolay Negroponti nunc Pat. ubi Zaccaria Victor de Venetij habitator in Ge Antonij MCCCC LXXXV [illegible] Canavelli Victor.

Pozz. S. Stefano 1419 D. Ermolao Pregadi Rettore della Ch. di S. Stefano [illegible]

Parrocchia di S. Spir. 1410 Sua Vallegio Priore di S. Spirito [illegible]

Giovanni de Venezia Not. di N. II =.

1511. 20 Sept. Circulus [illegible] Domenico [illegible] Pozzo in Vladiago di Cividale

Vladiago di Cividale

[illegible] Tomino q. Luigi de Cremona, Bernarda q. Antonio di Mariago Testes ad nativ. N.ri q. Giovanni di Mariago. Ego Nicolò Collegiato ut supra scripsi

Leggesi a Mille [illegible] Bernardo da Maddalena una cambra.

Giovanni Colle in Vicenza [illegible] Ugo [illegible] Gallo

Un strumento Maddalena moglie e Margherita sua sorella [illegible] Giovanni Gallo a [illegible] Margherita. Luigia vedova di Giovanni. Eseguito testamento

Leonardo de Bernardo di Mariago e altri.

Portej 1512 Testi di Giovanni vedova del nob. Filippo de Portej Agosta - Dorotea di Portej

[illegible] di Gorizia. -

Aviano 1460 Agosto di Aviano Priore del Monastero della S. Chiara in Feltre

Not.o Vicenza nota di Serravalle a N.II.

Pre Nicolò di Portis Motteggio 1437 Gregorio q. Pietro Cancelliere.

1437. Maddalena moglie di Ser N. Nob q. Ant.o di Montegrotto (Portis)

di Pietro Paolo q. Biagio di Vergate

1437. Agosto Udine. N.ob Tristano Savorgnan di provana al Nobile Antonio per [illegible] Domenico Priore della Carità di Predicatori in Venezia.

1437. Gen.a Udine. N.o Bartolomeo a Cisterna q. Ser Andrea di Capodistria 11 giugno.

Bart.o delle Cisterne

= segue n° II, c. 6 d. Perg. Mod. A. N. II

84

1137 Genaio 9 Atto Governo di Mantova. Mantova

1139 9. Giovanna figlia del q.m Le Pietro Thesi di Firenze 1 anni

altr. i. Milano in monasterio sancte Marie de Cayo Mantue. Cenobio di S. Maria del Gesù y.a Mantova

Magistri Leon. de Jacoby D. Mantue.

1139. D. Stella q. D. Arnoldi Cocchetti, vedova del nob. Federico di Uq Cattaneo alcuni

29 agosto Cremona

Cantina rinuncia Sicilia q. Lando di Bardi cittadino Milano di

Mantova. -

44 Sin. di Mag.to in Cgo.

1144 Rettore Fra Giovanni Bastino, Comendatore, con Nuovo Capitolo Comm.-Hosp. Cerreto

27 maggio Lodi in Fratte di q.m Collatore per il Ven. Fratello D. L. Cesare Legato Apost.co de- Abbad. di Roma en Lombardia

mora la flotta contro Turchi; ordine di far fermare in Ancona il Abbad. di Roma en Lombardia

riano de Bernardi di Cingoli nella diocesi di Milano già preposto di Aosta Rev. Bragogna

e ora beneficiato in Cremona, a prode della flotta.

1147. Nob. Alexandri q. Fulconis della Fratina Fratina

1 1166 Antonio Com. di Milano ed ordinario q. Lodovico de Settala Sassano

1168. ultim. de Feb. q. Simone de Nanino di Milano. Nanci

D. D. de Ordine Hospitalis S. M.a Theutonicorum Hospitale

della Diocesi col nob. Egidio q. Nicolò di Cremona Simone di Maggio detto Cremona

1168 o Feb. ultim. Uberto Vicedom. q. Nicolò Vicedom. di Cremona, come mundualdo Vicedom.

Fra Giacomo q. Bertoldo di Spelimbergo, Comune di Cividale, come mundualdo Torriani. Spelimbergo

1168. 9 dic. Ulrico Vicedom. q. Nicolò Vicedom. di Cremona, come mundualdo Vicedom.

vedova del nob. Vicedom. q. Antonio di Cremona, Cremona, come mundualdo Collevede - Stampede

Lega a Sab. ant. di Cremona - Una copia con firma di pugno e una altra firmata Lega

ambe d'ignoto, coll'obbligo di recitare i Salmi penitenziali per un anno.

Lodi in Ecclesia una copia fatta dal Notaio Michele di Cremona e ad Ebbe fatto rogare

rale di Uno mandato di un vescovo ignoto de mandare una ambasciata al medesimo

ad Saladino et aliam gratiam impetrandam pro ordine predicto —

Grand Convento S. Francisci de Observantia de Ulmo Suevie cordam amicti vel Nuova Capella nella

Brotherly Community Kingdom Wurtemberg et debent fieri stare una Capella duodecim Conv. dell'Osservanza

Monum at S. Sebastiani et pro fieri fratres una methonum Hyp. et altar già in Cadre

Ancona.

Dicte Capelle [illegible] Cappellani [illegible]

Dentro - Lapide alla memoria [illegible] 12 gennaio e le

Leggi per ogni [illegible] i monasteri d'Udine. Erede universale

Vittoria sua figlia [illegible] in Matrimonio Giovanna sua [illegible]

e Ambrogio e fratelli de' Conti di Polcenigo. [illegible]

Vicedomino della Torre, Pagano di Perugia e Nicolò Scarsi [illegible]

1468. 11 maggio. Udine in borgo Grazzano [illegible]

M.o Battista Pictore di Udine — Magistro Magistro Baptista pictori olim Magistri Dominici dicti Lo Dal de Tulmezzo, Udine in contrada S. Francesco. Ordini Minori [illegible]

[illegible] Procuratore ad Udine. Il Dottor in Legge Girolamo del Angelo

S. Gemini (Torre) — 1449 Pietro Gregorio, Giovanni Leonardo q. [illegible] Vicedomini della Torre di S. Gemini di

Cergneu — 1447 Giacomo q. [illegible] di Cergneu

Bertrando di Udine — 1382. Dietro q. Nanni, notaio, notaio in Udine.

Nanni Andreotti — 1382 Bernardetta vedova di [illegible] Andreotti.

Pietro Bono di Udine — 1401. 20 Gen. Udine. Il Provv. Le Comune q. Nicolò di Roman

Roman di Buttrio — Buttrio, amministratore, di Zuane d'Udine [illegible] vedova alla Collegiata di

Romanzacco. — Udine. - Zuane a Francesco ed Antonio suoi fratelli. A Caterina sua

— sorella 1000 lire di dote. Erede i figli Michele e Nicolò e Comunità

— Verdicio di Udine. (Tomaso q. Nic. Nella not.)

Bertrando di Domenico not. — 1391 Gabriele Formentini Capitano in S. Vito.

Formentini.

Simone not. di S. Vito. — Sir Gabriel Formentini regge la Torre [illegible]

q. Nicolò Vicedomino — 1413 3 Dec. S. Vito. Le Torre q. Le Antonia de Caloffis de Parzi

— Loro habitano in S. Vito vende loro.

— 1414 Bertrando di Garzia Capitano di S. Vito

— 1410 Le Mongrando q. dei Fallomanzide Panzais

Antonio di Cividale not. a. N. II — 1292 D. Vinabea della Torre vedova del q. D. Bernardo di Spilimbergo

della Torre = Cussola

95

Testamento 1382. Testamento nob. Emanuelis Bernardi de Collalto [illegible] Conegliano [illegible] Elisabetta [illegible] Isabella [illegible] una filia — [illegible] Filippo e Odorico [illegible] Conegliano —

1382 Testamento nob. militis [illegible] Petrini de Collalto: [illegible] Corrado e Boiano et [illegible] Caterina [illegible].

Ejusd.: [illegible] Giovanni — Lamberto de Boiano, Corrado, Ugo et Caterina [illegible] di minore matre. —

Biagio del fu Tomaso A.N.C.

1365 Promissa q. Ser Tomasoli Grimaldi Grimaldo vedua de Ser Matthiuccio Grimaldo-Pranpergo — di Pranpergo.

Processo civile ad Capitano di Tarcento — Avvocato e Giudizio dell'Ufficio.

A.D. 1364 Die 1 Aprilis actum in Tarcento in Platea inferiori, in judicio. existentibus ibidem Francisco q. Ser Antonij Capitaneo nobili D. Ricardi de Castello et aliis pluribus in Tarcento et a pluribus aliis Juratis cum consilio eorum bonorum virorum de Tarcento... [illegible] ipsorum et [illegible] comparuit coram [illegible] Tarcenti.

[illegible] ultimo preteriti actum in Tarcento coram Ser Francisco de Varmicis q. Ser Antonii et Officiali de Tarcento Capitaneo nobilium virorum D.D. Ser Fulcherij de Cucagna et D. Ricardi de Castello Camporum Coadiutis de [illegible] adversus Tibellum dicens, Dominum mihi malo modo accepta fuit unum Tavolarium quod inveni in festo Sancti in manu Antonij de Pranpergo, quare requiro quod ipsum faciatis mihi restitui cum dampnis et expensis. Et dictus comparuit Cravatus advocatus Tibellum de Pranpergo dicens, Domine ego non credo ipsum velle negare quin [illegible] exemplavit librarium in [illegible] et in Tarcento dicens quod ipse non accepit nec quin bene licebat quia accepit [illegible]. Ego quod petito quid inde ab ipsis cum consilio circumstantium quod de probatur quod [illegible] fuit male modo de domo et quod foret unum unum legatum [illegible], quod [illegible] deberet restitui cum dampnis et expensis.

Per judicij ejus Capitaneo [illegible] Juratis.

Pegn. [illegible] 1365 Pegno per gioco di unum par [illegible] (scarpinis pro ceraunum).

Arch.° Not. Udine
Portulano Not. di Valvasone

86

Giudizio Valvasone

Inventario nobb. di Valvason?

Caviola
Lettiera

Arnesi

Libri

Valvason Fontanabona

Melchionne de Melchioribus
not. di Voltaggio. a. N. II.

Porciari di Cargna

1354 D. Rovereto Leando Porcario di Milano q. Enrico di Arcadia
di Cargna?

Valvasone = Frattina

1354. D. Isabella d. D. Margherita della Frattina moglie di Odorico q. Le Franchi
vedova di Valvasone di pri Filippino de Panicalis q. — del primo letto
un figlio Francesco, e del secondo un figlio Giovanni.
Divisione e Alienazione di beni di Valvasone.

Maniago

1354 D. Nicolò q. Galeano di Maniago

Caccagna

Isabetta figlia di D. Odorico di Caccagna

Valvasone

1354. 15 ago. Valvasone Sup. Salutem nunc D.P. de Valvasone
Comparuit in Pre Pietro q. Decano di Aquileia Procura di
Spilimbergo nel nob. Giov. q. Varnerio di Caccagna per D. Offerta per 100 lire di Aste nella vendita
Fra Bartolomeo)

Valvasone

Fratta

Rinuncia del loro della Fratta fra Simone di Alvino fratelli e nipoti q. Simone
Simone di Valvasone. — Segue la procura — in Aquileia
1354 Sara moglie del Simone e figlia di Alberto —
e Isabetta loro madre. — Cessione vendita del loro diritto

Mimigliano = Valvasone

1354. D. Isabetta vedova di D. Francesco di Mimigliano di Udine. Era nella sua
Casa-Simone di Valvasone.

1354: di Valvasone

Valvasone

Servi

1354. Cl. Ch. Simone di Valvasone dona alla moglie Caterina figlia di Bernardo
corpo di Valvasone con casa per Abitazione ed altre Case adiacenti, corpi
e mobili che si possono ogni loro volontà. Cielo con le Dona altra Casa
di Valvasone

Manumissione

1354. 29 giugno Simone e fratello nipoti manomettono Simone di Maniago

1354. 10 Set. S. Vitale Ch. di Valvasone, presenti: nob. Bregando
di Spilimbergo, Ulvino q. Pezzolo di Valvasone, Odorico q. Donato
Gastaldo di Arba, Giovanni q. Li Fontana della Frattina, Tristano q.
Morando, Giovanni del q. Cav. Arnaldo, Domino D. Magistri del q. Domino

Frattina = Zoppola

Della Frattina in propria e Sua Enrico q. D., Maresco di Zoppola
con mandato di procura di Odorico, tre vetri, bacini bronzo; due cofani,
una collana di un fazzoletto di perle.

Porcia = Valvasone

1354. D. nella villa di Torre. P.D. Nobile Beatrice figlia di N. del Conte di Porcia con licenza del
q. D. Giovanni di Valvasone, suo padre, di quindici libbre di piombo, e una Cappa di velluto,
un Epitagio foderato di vaio, uno [illegible] libbre di peltro, una Cintura
di velluto. Tre altre vesti: una di vaio et Pannij, altra di Pignolata e altra di
volpe e tre Cappucci della stessa Famiglia ed Epitagio con Cappuccio.

Corredo

Melchiore de Melchioribus
not di Valvasone an. d. N. U.

87

Divisioni Valvasone

334. ind 12. 14 Sett. Cuccagna Magn. Paduano 33. di Valvasone. [illegible] Ritrj nob. viro D. Francisco q. d. Wolmerij de Cucharea, Wolmerio q. d. Wolgeri [illegible] ejus dicto Custode, Custode q. Obiz. de Camino ect. Divisione de bonis ced. Ritrj mobile ed immobile e redditi di Cuccagna tra i nob. Simone Can. e Ulvino q. Can. Riggardo di Valvasone: loro rispett. Riggardi q. Enrico e Simone q. Giovanni di Valvasone. La detta Villa et Corte in quattro parti, [illegible] case, broili, prati in Faida, Cucharea, Brancha, [illegible] i Sola

Possedimenti

et in Canezolla, Magredo, Canevat, Reclusa, Cavolan, Zirachi, molendinum superiorem de Asoz, Cenegliano, Manenzacho Vinej, Defendej, Caboziana, Canal d'Gravo, Siacho, Item una Cuferia [illegible] Curtif Fradachenej VIII ect.

Item ultra divisionem predictam Castrum Palacium ipsorum Cucharea et Cisterna cum sedibus terreni Ungelini, Territorij et bona terrena forum ubicunque locorum fuerint, dominium et jus ipsorum quatuor de Cucharea et medietas ab remanet comunia ipsorum quatuor Domorum Sirmij etc. Ufque ad beneplacitum ipsorum quatuor. Quam [illegible] tenere tale Divisio sotto pena di 1000 Fiorini d'oro ect.

Castello di Cuccagna

Stesso luogo e giorno Nob. Simone di Valvasone per se suoi eredi [illegible] vende al Nob. suo fratello Can. la sua parte del Castello, Palazzo, Cattelare e Cisterna di Cuccagna.

Pena ecc. Il suddetto Compratore promette che l'osserverà sotto pena dello Statuto, rimanga per 20 anni tra essi indiviso. Se in caso fosse necessario Cavare nel detto Castello, ognuno contribuisca per la sua parte

1413. Notizie della Torre di Gio. Antonio della Casa maggiore di S. Maria di Udine - Luigi di Manzano Not

1401 Gio. Antonio q. Stefano di Portis

Nob. Stefano Spezziali q. Sir Bortolino di Udine abitante in Mercato vecchio

Duomo

1401 Andrea q. Enrico Savorgnano - Luigi Lodovico Oggio Custode, Lyli in Christophoro.

Bortolini

1401 Cristoforo e Federico q. Enrico Savorgnano - Vicelardo Pavona Canon. di Udine V

1362 Pe Girolamo q. Francesco di Udine, Prior. di Flambro

V Pavona

Vic. Flambro

1410 Da villa nominata Muris presso Percoto.

Villa Muris

Luigi Montagnana dott Uomo. a. V. U

Strassoldo V 1410. Margherita mgl e de nob. Bernardo di Strassoldo
Soffumberg 1400 Daniele Panciera Capitano di Soffumberg.
Masii (udinese) V 1410 Ulrico procuratore Dominico pellizzario q. Leonardi Masii
Panciera 1490 testo Francesco Panciera q. Ardea di Portogruaro, abitò anche a Udine
Ragogna, Caccianiga Ragogna Strassoldo Soldonieri Castello Valvasone 1410 Testa di D. Benedetto q. nob. N. dei Ragogna vedova di Bernardo vecchio di Strassoldo. Capitano nel Friuli Ulrico Capitano di Udine ai Friuli Ulrico Capitano di Udine ai Friuli Ulrico Capitano di Udine ai

Giovanni Not. di Udine a.N.U.

1356 Palmana mogl. di D. Federico di Fontanabona = Patr. Fontanabona = Maniago
dotata da Corrado Cavalcanti con D. Mainardo q. D. Galeazzo di Maniago con 60 marche di den. aq. q. con patto di ricomprare, una metà di quanto fu loro di detta e l'altra di quella che costoro.

88

1356. Maniago. D. Cav. Rinaldo q. Biagio di Udine vende Lire 165 a nome di D. Leonora moglie di D. Nicolò di Ulrico, che dovea avere per la dote di sua madre Gertrude moglie del fu D. Federico di Maniago, due figli di questa Paolina Nicolò. Ulrichsberg Maniago

1356. Giovanni q. D. Conrado di Maniago vende a D. Leonardo della Paglia di Varmo, Federico, Manfredo detto Magnano e Daniella figli di D. Nicolò di Varmo, da Federico q. Artico pure di Varmo Lire dal 1340 a 22 giugno ad Antonio q. Odorico di Maniago. Di Varmo

1355. 25. Dic. Udine. Fra Michele Abate di Sesto investe Giovanni Abbate q. D. Nicolò di Maniago, delle decime dell'abazia di Sesto per quanto il Monastero di Rodeleto. Fra Ulrico q. D. Varmo di Maniago, Priore della Magione di S. Quirino a Udine. al Sesto Maniago

1356 D. Bartolomeo q. D. Galeano di Maniago

1398. 7 Feb Udine. Il nob. Filippo di Savorgnano vende a Nicolò di Caterina Notaio di Collalto, ducati 1500 a compimento di lire 2500 di dote di Orsina di Savorgnano sua madre Notaio in Udine. Savorgnani

1353. Leonardo di Ser Ettore e Madonna di Leonardo Breda Gastaldo di Fagagna Ettorico Breda Gastaldi di Fagagna

---

1391. 2 maggio Udine. Gio. q. Conrado de Cavalcanti di Udine. Uccelli

1391 Fra Nicolò Bono di Venezia Priore del Conv. di S. Lucia in Udine. Priore S. Lucia

1391. 18 marzo Udine. M.° Silvestro Lanaro q. Bartolomeo di Reggio, abitante in Udine compera da certi di Feltre tutta la lana delle loro greggie a Ragogna per patto di cancellare a ducati otto il centinaio. Commercio Lana

1391 Aprile in Udine. Magistro Tuzzolino Scudario q.m Maurizio de Sanis, Thomasino Cartolari Udine ministerio Quartesii q.m Bazoli de Utino. Bazzetti di Udine

Bortolo q. Leonardo Valmarana
not. q. Venezia. a. N.U.

Indizi delle
Valli di
Cerfion
Castion
Valvasone
Colloredo
Vivaro
S. Odorico

14 [illegible] in piazza Regale [illegible]
[illegible] Bortolamio q. Bortolamio [illegible]
Roberto [illegible] Valvasone [illegible]
1432 [illegible]
1432 Valvasone [illegible]
1432 Colloredo di Montalbano [illegible]
1430 S. Vivaro [illegible]
[illegible]

Maniago

1431. Agnese vedova d. q. Bart. di Maniago
1422. nobile della S. Odorico, il decano [illegible]
[illegible]

Udine not. a. N.U.

Uccelli 1429 Luigi q. Gio. de Uccelli Udine
Ufficio 1430 Udine. La Comunità Ufficio [illegible]
Udine 1430 Udine e Rodeigo q. Nob. Enrico d'Udine
Zigrotto 1430 Luigia vedova di Ser Antonio de Zigrotto. Cittadino Consiglio.
Art. Pittore 1431 [illegible] Antonio pittore q. Leonardo Vicenza
Udine
Valvasone 1431 D. Bartolina vedova nob. [illegible] de Valvasone
Fam. Arcimboldo 1431 Cecilia [illegible] Pordenone, figlia del q. Ser Simone di Pordenone
Pier Angelo 1433 Pier Leggero q. Giovanni Pier Angelo
Candido 1430 Ser Giorgio q. Ser Tommaso Candido di Udine

Gio Ant. de Valvasone Udine not. a. N.U.

Buona 1527. Valerio q. Mo Ant. Buona di Udine nel S. Ser Jacobo in Odergo.

Pietro de Zoppi Verona not. di Udine. a. N.U.

Bortolini 1401 Francesco fu Nicolò di Stefano e Giovanni fratello della stessa
Bortolini di Friuli, abit. in Udine.

Gabriele Notaio di Cormons. [illegible] Gabriele fu q. Di Francesco Conte di Prampero [illegible]

Pers-Prampero q. Bertolino di Pers.

Soimbergo 1376. Giovanni Pecorario di S. Daniele Odorico Nicolò q. Le Grumello di
Soimbergo abitanti in Udine.

Borgo Cuneo ?

1371. Legato di una Bulla e cum [illegible] [illegible]

1412. 8bre. Cividale. Il Maresciallo Batt.e Conte Bojani [illegible] Torna da Notaio di Cividale a. W. U

al sud.o Batt.e q. Nobile Guerino di Savorgnano di una [illegible] Savorgn.a Civid.e 89

[illegible] Cividale [illegible] Patria [illegible]

[illegible] Cividale [illegible] Patria [illegible]

1400. D. Alberto di Agello detto [illegible] Picotti

1412. 23. 8bre. Nella villa del Pecolo. Il sud.o Conte Bojani [illegible] Giudicij in Prisano del Capo di Civid.e

Capitolo di Cividale attorno al Decano della villa e due giurati [illegible]

et plantum celebrandum, [illegible] [illegible]

delle Regaurek.

1400. Gli. di Purma Rett.r di Codroipo. Piev. Codroipo

Piv. Blanco di Nogaredo Arciprete di Capo di Cividale. Arcid.o Civid.e

1400 Polmeria vedova di Tomaso di Romans i. Romans

1400. 9 8bre Cividale. Il Cav.r Conte Bojani [illegible] Gast.a Cargna

della Cagna del Pecol. Antº pergo [illegible] cede al sud.o Astolfo di Castello.

1400 Pre Bonifacio Arcip.e Piev.e di Mattiglian Arcip.e Piev. Mortegliano

1400 Andrea Augero de Gratia Plebano S. Daneli et Comm. Civit.s et Agent. Piev. S. Dan.e

1400 Maddalena moglie di Leonardo di [illegible] Militi

1400. 14 8bre Cividale. Andrea d'Augero Piev. di S. Daniele [illegible] S. Dan.e

[illegible] Luigi de Comite [illegible] Canonicatus Civit.s et [illegible] S. Tomasi de [illegible] Rappr. S. Felice

[illegible] Piev. Sacile

nel 1398. in Pieve Vallemanz. ottenuta l'[illegible] Pievi di Cividale e Padova e Patriarcato d'Aquileja, [illegible]

Bonifacio IX. —

1388. Nell'esame di testimonii in causa civile. Antonio [illegible] Pittori

[illegible] Leonardo di Udine pittore, ricorda che [illegible]

della guerra [illegible] [illegible] [illegible]

Medici in Civid

400 circa Nicolò medico giudice in Cividale

Johannes de Longis de Tolmezzo
Not. Arch. not Udine

Gast. Cargna — 1335. in Cividale Pietà Gabriele della Cargna rinuncia a Gualtiero [illegible] per Gualtiero etc. Giudicarum nella Casa dei Mitterberg

Guglielmo (Spech) 1335 Guglielmo de Julio

1335 cum commissione et cum mortis pitis inden. Date in Cividale

Piev. Cavazzo — 1395 Nicolaus Piev. di Cavazzo (Cargna)

peczzo vino — 1395 Vino veronese a 60 denari minuti l'orgl. altrove, cadix in Udine.

Sig. di Venzone — 1375 Odorico di Venzone Guglielmo di Venzone

Prezzo biava — 1395 Biava de mettina a 48 denari agnel. 60 staja

Gastaldo Cargna — 1395 Leonardo Nicolò di Tolmezzo Gastaldo della Cargna cum Consortibus ramarinis Gastaldi. e altra sententia in Gradisca contra.

Mich. Tolmezzo — 1395 Andrea physicus Lemma de Luna, Mattiussi di Tolmezzo

piev. Venzone — 1395 Nicolaus Diaconus di Tolmezzo Piev. di Venzone

Franceschini — 1375. Nicolò, Tomaso, Giorgio q. Francesco della Villa di Tricesimo ad. Giovanni

Piev. Tolmezzo — 1395 D. Johannes de Flandria Plebanus Tolmetij.

Leone di Udine not. — 1391. La Comunità. Le Biblioteche di Tricesimo ad. in Cividale

Bartolini

Piev. Codroipo — 1397 D. Piev. di Codroipo

Notaio di Pieve di S. Marano — 1361 Presbyter Zanettus Rubeus manu propria legit et Plebanus Marani

Giov. de Longis not. di Tolmezzo A. N. U.

1375. 26 Sett. Tolmezzo. Il Gastaldo della Cargna Leonardo di Mitterberg. Hanno dal Comune dei Consoli e uomini di Tolmezzo come Procuratore [illegible] Giov. q. Nicolò a comparire avanti M.co Odorico de Pantiatis di Arzignano dott. di Vicenza professore di Grammatica, quale lettore ordinario del M.co Matteo Rettore delle Scuole di Grammatica in Vicenza.

Piev. Cormons — 1378 Odorico di Cividale Piev. di Cormons.

Tricesimo — 1379. Tutta indistinta di Tricesimo di Pievis

A. N. U.

Mobili Sig. d'Udine
Notajo G. Fontana

90

Sbruglio
Soldonieri
Caruso

Madrisio

1452 Bernardo di Leonardo Sbruglio

1451. Leonardo di Stefano Sbruglio.
Domenico fratello di Adriano.

14

1481 Giov. Piero di Caruso

1481 Giov. q. Nicolò Corbelli di Udine

1454 Nicolò de Caruso di Caruso q. Pietro di Madrisio.

1459 Nicolò de Caruso q. Pietro di Madrisio.

A. N. U

Soldonieri
Notajo Guberdini
S. Daniele = Spilimb.
Corbelli

Brunacci
e Montagnacco
artisti orafi

Candido

Bonacci Notaj
Gaio Not
Valentini

Cesare Muzzana Not

Gio. Paolo de Sgorbis
Not. di Tricesimo

Fratelli Montagnacco
Capi di Savorgnano
e di Tricesimo

Reano

Curia Patte
giudizio
Tricesimo

1410. Nicolò q. Pietro Soldonieri.

1410 Domenico q. Pietro Guberdini notajo di Gemona.

1410 Nicolò Caruso dalla Madrisio q. Pietro Caruso di Madrisio, vedova di Pietro Caruso q. Pietro di Gemona.

1410. Corbelli di Pietro Giovanni Corbelli di Udine

1410. 29 maggio. Udine. Domenico Venuto da Brunacci di Udine e Pietro Giovanni Orefice q. Pietro Montagnacco fanno società per l'arte di orefice, dando l'uno la casa dell'altro. Abitano nella Contrada di Borgo di Udine nella quale hanno Magazzino Comune

1410 Tommaso q. Pietro q. Pietro Candido di Udine.

1410 Maestro Tomaso notajo q. Tomaso Bonacci di Udine abitante in Udine. Patti per la comune di Maestro, e notajo e Pietro q. Pietro Notajo di Udine Gaio Notaro di Udine

1410 Pietro Valentini q. Giovanni abitante in Mercatovecchio.

1503 Pietro q. Pietro Valentini q. Giovanni Giorgio di Valentini

1503 Pietro Valentini di Udine dona al Dott. Giovanni q. Castello di Udine suoi beni.

1403 Pietro Montagnacco fratelli.

1402 Bartolomeo, Castello Capitano di Savorgnano

1402 Giovanni di Castello Vicario Capit. di Tricesimo

1390 Nicolò idem

1390. Dopo Nicolò Pietro Fortuna id.

Capitani di Tricesimo

1404. Reano di Reano

1404. 26 giugno. Tricesimo sotto il Conte del Comune. Vicario

Pietro Francesco di Tricesimo per Margherita Fu... Tagliatore, citando in giudizio q. il Sacerdote Nicolò di Reano, che ... Tagliatore ... Tricesimo ... giudizio ...

Savorgnano Tricesimo — 1401. Cattarina q. Leonardo Savorgnano di Tricesimo

1401. Vanuta figlia di Leonardo di Arcano inf. Porta la volontà

Arcano — figlio di Leonardo q. Leonardo di Cadorgnano comunità di Arcano di Tricesimo.

Cadorgnano V

Capo Tricesimo — 1384. Leonardo (Leonardi) Cadorgnano Capitano di Tricesimo

Castelliero. — (1386-1389) Mondo q. Leonardo di Castelliero . 2. —

Comune Rapano — 1382. Nicolaus Potestas Consilij et Communis Rapani

Caplacco — 1330 Francesco q. D. Castellano di Caplacco.

Tolmino — 1372 Filippo Federico q. Francesco di Tolmino.

Tommaso di Pietro

Bartolomeo q. Ricardi

Nozze Brazzero — Dotta, arrivo e [illegible] Sabq nob. Nicolò di Brazzero [illegible]

ottava q. Simone del q. Nicolò di Brazzero in moglie al nobil [illegible]

Fulcherio q. Federico di Canale Capitano in Osoppo per [illegible]

di D. Rizzarda figlia del q. Federico di Camino

Brazzà Jafse — 1391. Agnese q. Leonardo detto Faat di Brazzà inf. moglie di Zigolotto di Brazzà

Brazzà — Anella di Giovanni detto Mauro di Brazzà inf.

Castelpagano — 1389. Nob. Artico vedova del Nobile Nicolao di Castelpagano

Zucco = Castelliero — 1388 [illegible] q. Vanni di Zucco figlio Giovanni di Castelliero

---

Giacomazzi fu notaio in Valvasone — Bartolomeo Zoppola

Prodolone — 1380. Odorico Ratando q. Domenico di Prodolone.

Zoppola V Arcano — 1390 D. Nicolaus di Zoppola q. Dom. Bartholomei q. D. Pietro de Zoppola filia de Montebelli de Tarcento, [illegible] di Valvasone di Cividale di S. Paolo per Part. 2 aq.

Vendo Capia S Polo V

Popaiti — Le Francesco q. Marino Popaiti di Pordenone

Testamenti di Zoppola vecchi — 1344. 25 apr. Zoppola . Test. di D. Fortuna moglie di D. Nicolò di Zoppola

Frati in Arcano — Cappella S. di S. Martino di Zoppola, [illegible] di quattro [illegible] di [illegible] e fermento o farina ai poveri. Lascia lire sei ai Frati di S. Antonio di Arcano (Frati di Cadorgnano) e altre lire cinque perché siano illuminate le lapide di M. Magna [illegible] Altare della Chiesa di Zoppola. [illegible] Debole, Zoppola, Romana e Bettan.

NB. Credo che Zoppola di quel tempo fosse di capa Tagliamento verso non grande frontiera

Presente il nob. D. Arrigo q. Nicolò di Zoppola .

1396. 20 nov. In Castro Zoppole. Test. Alberto detto Fortuna di Zoppola . Quodi [illegible] Bertha già morta.

Giacobuzzi Bortolomeo
di Valvasone Notaio A.N.U.

91

1373 17 mag. Zoppola. D. Giovanni q. Marchisio di Zoppola conviene
con N. nobile q. Giovanni Longo di Caporiacco q. di quella stessa regione, e
il comune del Borgo di Zoppola con legni (stalici) buoni [illegible] Nob di Zoppola
legnorum aque ad pontem de grago et Bregam et Maram de utroque
latere ad pontem parvum de valendino, de quo pons ligneus [illegible] manutenzione
e vie p. tenet. cum rotis [illegible] del dicto ponte del Borgo et si del ponte lig.
aliqua ropa effet in pontibus quod teneatur ad [illegible] ropam et teneatur ropa?
p. d. Emanuel restituere de ropa expedita.

1376 Nicolò Fabro q. D. Dario di Zoppola.

1373. Ovoletto suo officio Ovoletto suo officio

1398 Plebis Pensicchane. —

1360 Antonio q. Odorico di Porcia. Pieve Pasiano

1361 Odorico q. Sanctonino di Azzano Audenardo abbas di Azzano

1361 8 feb. Nella Chiesa di S. Siccomo di Valvasone, congregati i Capitoli delle
Fraternità di S. Giovanni di Polcenigo. Gennaro arciprete di Codroipo vestito con
di piviali 52 unite pro fine una Croce d'argento della Fraternità e gli viene Gennaro arciprete di Udine.
data quantità di cera pregamera.

1361 Odorico q. Simon Ravanelli de Castronovo fu con Bonaccio Burgravio di Castelnuovo

1361 Obligato pro D. Nicolaio, D. Bartolomeo e D. Odorico di Zoppola e nob Zoppola
Varnerio di Montereale. P.D. Thomasio Benvenuto q. Pre Quecco di Pordenone
e Gabriello di Pre Tolberto di Fagagna in dicta die Lire 900 P.D. Quecco = Fagagna

1362 Odorico q. Bertolomeo de Zoppola. " 1362 Bortolomeo D. q. Nicolò nob. Zoppola
1362 Giovanni q. Pre Federico de Castro Castrolibero
1362. Giovanni Plebanus di S. Giorgio di Caporiacco Pieve S. Giorgio
1362 D. Sarda, uxor q. Pre Antonii de Valvasone Valvasone
1364 Com. in Curia Zoppole presente Pre Antoniolo Plebano dicte Zoppole, Martino Pievani Zoppola
ser. di Aviano e Bertolo q. D. Nicolussio detto Cavallo di Aviano e di Aviano
P.D. tho Guilla detta Fabbro di Montereale q. D. Tomeo di Aviano con D. N. de q Nob di Aviano
D. Bartolomeo di Zoppola in dicta die di Lire 1100 di Can. di piccoli e Zoppola

di S. Daniele

1363 [illegible] Pordenone [illegible] Tomaso [illegible]

di Fagagna

Nicolò di [illegible] Daniele [illegible] Pordenone [illegible] Tomaso [illegible]

P. di Fagagna [illegible] Fagagna [illegible] Udine [illegible]

[illegible] 1365

P. di Valvasone-Fagagna [illegible] Valvasone [illegible]

V [illegible] 1364 [illegible] Valvasone [illegible]

1363 [illegible] [illegible]

Remissione d'omicidio

[illegible] Daniele [illegible] Leonardo [illegible]

[illegible] Leonardo [illegible]

[illegible] Leonardo [illegible]

[illegible] Leonardo [illegible]

[illegible] Leonardo [illegible]

[illegible] Leonardo [illegible]

[illegible] Leonardo [illegible]

[illegible] Leonardo [illegible]

[illegible] Leonardo [illegible]

Dote e fodero

1363 [illegible] Hannibal [illegible]

Udine

1363 [illegible] [illegible]

Promessa di non giurare

1363. 18 giugno. [illegible]

1363. 8° Giovanni Pietro [illegible] de Johanne filij Boy de Crissano. — Macchio Gemona

1364 Leonardus 2. Religion de Maniago. — Maniago

1365 26 Augusto vacat ch. S. Simeon di Udine. D. Ottaro q. D. Rosso di Mels de la Loella Mels in marche c. L. Giacomo q. I. Armano Can. della Fratta ch. S. Vito con Dote di 26 Grani & pacta in eadem carta. — Mels = Frattina

1366. Pro ch. D. Fiore Pieve di Ulmis di Fagagna Vacat per Autorità de Canon. Stefano Pietro del q. Giunij Notaro Cividal. Valore in Dote di 200 Lire di Piccoli da Can. — Fagagna = Zanis — Caporiacco di Fagagna

1366 Vacat (Ambrosius de Valvasone) per Obitum D. Simone di Polcenigo, Canon. di Portogruaro nel Chiostro di Udine. — Polcenigo V

1361. [illegible] Notaio civitatis di S. Giorgio nel Chiostro della Ch. di S. Stefano. Il Vicario della Ch. di S. Martino alla presenza del Notaio e Testimoni che Calla Chiesa ivi presente ogni anno alla Chiesa S. Giorgio [illegible] Chiesa di cera procedij generum, come da contratto sive Ordinario fatto da Fu Pietro Vicario di Cividale e suo Capitolo: cui ma[illegible] Canon. della Ch. di S. Giorgi, perche [illegible] alla presenza di tutti, dettero [illegible] sulle porte della Ch. Maggiore di S. Giorgio. — S. Giorgio Matrice — S. Martino [illegible]

1368. 16 Augusti. Vacat. Anna Caterina uxor q. Pauli di Tomadi de villa Varmo de Strumentis in S. Vidotto in Limina de S. Vidotto & plenij jurium jurisdict. Regalium & Reservationis q. dicti Simonis ut dicitur, quod Reverendus de gratia et bono amore per te ipsum in manibus [illegible] Ordinario juramento debet, [illegible] Dicto Reverendo & suis heredibus perpetuis [illegible] — Tomadi di S. Vidotto

1378. Examen de testes a Cas de Gens. —

1378 - 12 agosto. Valladolid - Gregorio de S. Vito, vende al Dagio dell'
Signor Alvaro Rizzardo di Valladolid e gia stato provveditore, e luogo
di Valladolid e Olio della gabella Regia a cinque anni, a patto che nessuno
in detto luogo possa vendere olio a detta gabella, che detto vendente venda
il suddetto e che egli non debba vendere olio in Valladolid. Detta
Gregorio / gabella olio 40. —

1378. 5. Ottobre vendita di Le Rizzardo di Valladolid di Cuba.

1378. Mese. Le Giovanni della Fontana q. D. Gio. di Aragona compra
un mulo in Provenza dal sig. Alvaro di Valladolid per 63 marchi di Fiandra
con la quale in Topolino e altre persone.

1378. 16 ott. Valladolid. Legato di Regina promette di dare alla figlia
D. Rizzardo di Valladolid e non lasciare con la Abbadessa, Zia Isabella, Tia Alfonsa (o Alfonsa)
provvedano stabile al governo dello stato di Valladolid, ma poi Bianca Duca Regina di Valladolid
sotto Valladolid sub pena Cor. contra. —

1378 P. di Fra Enrico di Valladolid figlio di D. Enrico Signore di Portogallo / Fora
battezzato / con Bartholomea di Domenico di Paulo di Cagliari in Valladolid, alla detta
Lire 200 di gennaio; con tenuta di valore, con diritto retro et magnificenti essentiali. —

1379. Podesta di Gradisca / gratis Valladolid

1379. 20 feb. Nella Cattedrale di Mirabello a vesta la Ch. di S. Michele. presenti: nobile
Fadrique q. di Guevara di Bonifacio, D. Diego q. Nicolo di Stefano di Offredo q. Lorenzo
Rizzardo, D. Pedro di Polanco, Enrico di Fra. Diego D. Fed. di Alfredo di Valladolid q. D.
Rodrigo di Aragona, Le Rizzardo q. D. Enrico di Valladolid. P. D. di Stefano di Bonifacio
Diego q. Odoardo di Castello con atto Simone q. D. Giovanni di Valladolid in Dote di Lire
mille di grossi e Marche di Ulivi 25 per Fiandra, con atto fedele di vaga, altra di Lire
e una di vaga; item dicit Domenico Tavera Fedele suo vicario et capitano
con decreto suo. Dotta annuale di decem.

1339. [illegible] Strassoldo [illegible]
e figlio di [illegible] Strassoldo.

1339 [illegible] Riceli ii
[illegible] Pietro di Buja.

1359. 31 maggio Valvasone. Nobile Ulvino di Valvasone [illegible]
[illegible] Cucagna [illegible] Stoffella [illegible]

Giov. Batta di Bart. Bonvecchio [illegible] Bonvecchio Giov. [illegible]

1448. 4 Dotto: Legg. Monfalcino di Prevto Vicario del L. T. Cav
Francesco Barbaro.

454. 12 Genaro. Udine. Ser Rodolfo di Ser Odorico Cavalo di Tagliamento [illegible]
[illegible] Odorico Rizzo di Pordenone [illegible] Pitt. [illegible]
[illegible] (Chiopris Viscone gardini) [illegible] Ser Nicolò di Ser Daniele di Mauriano di Cividale
per annue marche una di Soldi - da Nembro [illegible] Urbano di Francesco
Leni Bonvecchio di Spilimbergo, abit. in Udine.

1447. Nicolò Rebecco della Savia in Udine - [illegible]
1448. [illegible] Ser Nicolò di Ser Daniele di Mauriano di Cividale
1448 Ser Jacobus q. Ser Bertolo de Cr. Austria -
1448. 1 Bertando q. Ser Daniele di Tuppo è investito di feudi
del L. T.

1448 ultimo nov. Cividale. Il nob Giacomo figlio del Cav. Francesco Barbaro
L. T. vice luo procuratore e nob. Cristoforo di Cristoforo abit. in Ge-
mona ad imporre il mundio e a tenere al battesimo [illegible]
nobile e dottissimo Ser Bartolomeo de Baldissera Capitano di Gemona

1449. 6 giugno Cividale Atto Procura del detto in Ser Antonello de Vidoni di Cividale
registri. Notaro della Patria, a fare al fonte battesimale [illegible]
Madre di Ser Tuono di S. Vito.
1449 ultimo mag. Cav. [illegible] Stefano di Villanova Cividale [illegible]
Ser Cristoforo [illegible] Ser Nicolò di Ser Daniele di Cividale
[illegible] figlio del nob. Giacomo [illegible]

Vice Luogotte

Vice Luogotte

Vice procure per Battesimo fatte dal nob Barbaro

Segue Brunelleschi Not. A. N. II

94

Brunelleschi Florentini Liber II. A. N. U.

Valvasone — 1507 Cristofano di Valvasone [illegible]

Colombetti — Nel 1521. Francesco [illegible]

Collebi-Borsa — 1509 [illegible]

Vd. Bernardo Brunelleschi

Giovanni Pr. — [illegible]

Della Gorga. — [illegible]

Brunelleschi — [illegible]

Capi attinenti — 1553 [illegible]

1554 [illegible]

Pane — [illegible]

Uffi — [illegible]

Vetri — [illegible]

Fer. XVI — [illegible]

Famiglia Nobile — 1615 [illegible]

Collebi-Valvasone — 1596 [illegible]

Trio — 1569. [illegible]

Fam. Pontani — 1685. [illegible]

Porcia

Famiglia

Giovanni — Paolo Porcia

Pordenone Porcia +1685 — Caterina in Brunelleschi

(95

1370. N. di Piev. di S. Jacco

Paolo R.e. di Corneliano

Matteo — di Stenweg

Elezione di Bolano in Piev. nove Ville Agelle

Sentenza Diocesana di Pietro di S. Ulderico di Montorio

Augustini Vic. Agelle

Leonardo q. Stefano di Piev. di Rizzi

1376. 20 agosto. Ville del Poggio della Casa del Cav. Tomaso di

Savogna fu Angelo Parmense in Nicolò di Rizzi di Cor. q. Mondino di

Lingua.

1330 giacenza Piev. di Montefalcone

1356 Mariano di Agosto Cavaliere di detto Piev. di Gemona, Cam. di Ville

1370 Francesco di detto Piev. di Bolano e Cam. di Cor.

1378 Giovanni di Remigio q. Matt. Gotardi d'Agello per Bottenicco

1378 Pietro Antonio q. Ettore di Cappi de Bonvisi. Ettore [illegible]

1378 D. Nicolò d'Agello Decano della Collegiata di S. Felice d'Agello

e tre canonici in Capitolo congregati.

Piev. di Cargna 1378 Vicario di Pievano di S. Pietro in Cargna

Vicario Cargna 1378 Giovanni Rettore della Cargna.

e canonico 1378 Giovanni di Wolfel piovano di S. Maria prope Tumecum

1378 Pievano di Bolzano Prepositi di S. Felice d'Agello per 48 marche di den.

Cor. Felice Agelli. Cor. in medietà di un anno della Prepositura e la Cap. de Montichelli

Montichelli colle collette e altre imposte.

Piev. d'Agello 1378 Maria della Villa di Gemona arciprete d'Agello

Vicario Capitolare Udine 1379 Cappella, Ingenuino Capitolare Udine

di Spes.

Cor. di Cormons 1379. Enrico di Gorizia Piev. di Cormons.

Vicario di Cargna 1379. Cor. Udine. Collazione di Wolfstein, Prepositi Piemontesi Udinesi

Del Patr. Marquardo di Gesuiti e Templari

Piev. Aiello 1379 Pro Canonico q. Giovanni di S. Ulderico Piev. di Sacile

Sacile 1379 Prosperio de Tinti di Reggio, Prep. di Cividale in Collegiata Capitolare

Vicario di Concordia di maggio Udine vendeva i proventi della Prepos. di S. Felice d'Agello per 46 marche di

Piev. di Felice denaro Rolandino de Rainaldi di Reggio per un anno.

Perg 96

1360 Bertolino di Pers. — Pellegrino suo fratello morì nel 1364 e dettò il suo testamento

Libro a Spironamj reggiando di ferro.

1380 Bertolino Belgo sup.re in causa di Bartholomea di Varano vedova di Odorico di Belgrado Belloni di Udine. Erede Giovanni di lei fratello.

1360 Beatrice moglie di D. Federico de Varmo

1359 Nicolò Piev. di Porpetto

1359 Masseria di Fossa area campiva del Capitolo di Cividale e Gorizia di Istanza per 21 anno del Capitolo

1359 Pre Giovanni di Mo Domenico Sartore di Udine, Piev. d'Artegna

1360 Pre Bortolomio Piev. d'Artegna

1360 Ambrogio di Parma Dottore e Canon. Vicario, Vic. Patr.le Spirit.

1360 Bernardo di Udine Decano di Cividale e Dottore era stato Vic. Gle Spirit. del Patr. Nicolò.

1360 Matteo Giovanni de Porpetto Abbate di S. Maria de Pinguento

1360 Gio. Pietro di Santino

1360 10 Feb. Fra Stefano de Martegnano Vicedominus Ord. Fratrum Minorum de Udine.

1360. 15 Feb. Domanda di una dichiarazione fra clavedum

1360 Nicolò q. Giovanni de Sandaglia Canon. Patr.le

1360 Filippo arciprete di Pola.

1360 Pre Guido di Varmo Canon. di Forlì, Piev. di Faxenetto.

1360 Biagio Piev. di Gorizia

" Stefano Piev. di Mossa

" Simone Piev. di Cigliano

1360 Caterina vedova di Uccello di Udine procuratore Giovanni di Pinguento.

1360 Andrea procuratore Johanne Bocardi di Udine D. Patriarcha.

1360 Su Capella di Artenio pope Cal. Maggiore di Udine

1360. Francesco e Jacopo Canonici del q D. Giovanni di Portogruaro fratelli di D. Tomaso q. Simone

1360. Luglio Guido Martino delle Torre Ab. di Belgo in causa del Priorato della Ch. di S. Giovanni di Tuba, impetrando di ritenere a sua volontà

Cancell. Vescovile di Cividale

Cancell. P.tle

Arciprete di Pola

Piev. di Faxenetto

Piev. di Gorizia

Piev. di Mossa

Piev. di Cigliano

Piev. di Uccelli-Pinzano

di Udine

Canonici di Portogruaro fratelli

Abb. di Belgo

1360 Ha Gio Piev. di S. Daniele nel Friuli [illegible]
[illegible] di Cividale [illegible]

1360. S. Michael de Rudena (o Rudena) Vicariato di Cividale [illegible]
Imperatore Carlo IV (

1360 S. Vitale presso Belvedere di Ravenna.

1360 Fra Guglielmo Prior S. Pellegrino Mantuano Agost. Diocesi

1360 Federico de Montefeltro Arcidiacono di Cagli

1361. Bernardo Piev. di Nimis

1361 Tadino di Sangrano Arciprete di Cividale

1361 Stefano di Rogano nel Padovano Piev. di Buja

1361 Guglielmo Notaro di Gio Vescovo di Ceneda
di Papa Urbano VI.

1367. Giovanni Rodeg Decano Vic. di Belluno Agostino

1365. Nicolaus Tonetus Rettor di Cividale
1390 erano di Beneficio nell'antica Pieve di S. Odorico di Rajello.
Pietro Pievano di S. Odorico di Rajello. — Nota Beneficiati portati
a miglior intelligenza [illegible]

1389. Fulchero Piev. di Artegna

1360 Bernardo Piev. di Caneva.

1360 Pre Giovanni Piovano di Muggia.

1360 Giovanni di Ant. di Trieste, Piovano di S. Martino di Tarcento Dioc. di
Trieste. — Simone Piev. di Visinada.

1360 [illegible] di Udine, Odorico [illegible]
Cividale per 10 anni, di cui [illegible]

1360 Giacomo. Battista di Udine Piev. di Palazzolo dello
Mutò di Piev. di Muggia

1365 Fridericus Montefeltro Federica Montefeltri (vegg sopra)
regina 1361. Fra Matteo della Torre Abate eletto di Belluno
1361 Pievano di Muggia Piev. di Pirano
1361 D. Guglielmo q. N. di Melfi.

1307. 8 Settembre. Esame di testimonj nella causa di mandato Stefano Bonaguisti
di Udine contro la Mensa del Monast.o Maggiore di Venezia, e congiunti la Causa 2.
giurisdizionale dell'Arcivescovo

Richiesto il Gastaldo di Mariago nell'anno 1305 ed essendo in Collegio ad mensam
Patriarcha Marquardo giurò di celebrare la prima Messa, andò al Monastero Maggiore
a richiedere al Vicedomino del Mon.o Stefano Bonaguisti di voler fare sequestro
di alcuni beni arrestati da lui perchè appartenenti di Udine (victimarum Udine),
di giurisdizione del Patriarca (quia Udine pertinentes ad D. Patriarcham). Aggiunse
inoltre che le giurisdizioni sequestrate, dette arrestate tuttora in mano
del Vicedomino negoziante, affinchè che non venga posto nell'esercizio della sua
giurisdizione e quindi molestare che mentre la mente, allora esso Vicedomino inviò
un suo famiglio detto il Conte (unus famulus suus) ad arrestare detti beni
di Mariano dal Ponte di Udine nell'atto che stava arrestando il detto Monastero
unitamente con altri famigli del Vicedomino di Udine
e quelli del Patriarca, perchè questo non fosse quelle giurisdizioni che avevano. Il
Patriarca allora fece intimare dal Vicedomino di comparire immediatamente
innanzi a Verne detto col Marquardo e portò nella camera superiore
del Patriarca, questo diritto nella sua guardaroba (guardaroba cameram ipsius camere
dove si vestono gli altri Patriarchi Prelati) e chiamò Stefano il Cancelliere del
Vicedomino, presentandolo della sua citazione contro il medesimo, ordinò
della quale fosse copia il detto cancelliere di modo che non fosse tolta
la sua fuga; ciò che fu promesso dal Vicedomino che aggiunse: Non ho
Ingiuria me. — Portò giorno dopo il detto Patriarca chiamato Stefano
al palazzo [illegible] fu chiamato per giudicare a non fu liberato che mediante cauzione
di 200 marche di grossi Veneziani per richiesta del Patriarca, del Reggente di Aquileja e del Maresciallo.

causa Bonaguisti, e Mensa di Aquileja in Udine

Giurisdizione del Patriarca sulle pubbliche Strade

1307 (11 Dicembre)

Carte di Lucca varie

[illegible] [illegible] [illegible] [

1375. Franco q. Facio de Balmonte fu ab. d'Oulx

Figli di Balmonte di Sem. abit. in Oulx ag. Gio. e Giovanni Bonifatii e di Tiessa, Rup. Pinto

1379. Fondazione di Pontremoli Canon. d'Aquileja Prep. di S. Felice e Fortunato d'Aquileja.

1378 Lub Cobia longa Comunj Oulx.

1378 Volgare di Aquileja Pieve di Comunj

in cart. simile di Cambiè dell'epoca.

" Annij trecentij mille septuagesimo octavo alegnj

" Sy Burgisium et octo hujus Mensis Decembrem

" Dolens Aquilegiam ultimam diem duxit.

1381 Michelino Piev. di Torcello

388. Jacobus q. Leonardi di Tyro, ex empto de Chiara q. ... con ?

Brandizio di Oulx q. Janino.

1374. Johannes q. dictarum Nille Magentine Dieuzij Rector Ecclesie

una in Laibacho Aquil. Dioc. Dieuzij.

1376 Cedola Privata del Priore di S. Quirino presso Oulx

1374 Giov. ab. di Belligna

1375 Giovanni, Francesco, Enrico, Matteo e Nicolò q. di Enrico di Cuneo

" Giovanni ed Odone q. Antoniotto di Cuneo q. Giovanni.

1375 Ottone, Caterina, Isabella e Sara del q. di Enrico di Cuneo

1375 Ermanno ab. di S. Maria di Finale presso Savona di Cuneo

1375 Giorgio de Torre de Papia Decanus Aquil. ex testamento et ultima voluntate

Fratrum a D. Patr. Aquil. accepta Specialiter deputatus.

1374 Re Nicolino Piev. di Carpaccio ... di S. Marano

Vescovo Lubiana ... Pieve Cormons

Epigramma in Aquileja di Aquileja nel 1378

Arcivescovo

Topolo

Maestro a Lubiana

Monast. di S. Quirino

Ab. Belligna

Cuneo

Giorgio de Torre

Pieve Carpacco di S. Marano

Pet. [illegible] de Locha scripta [illegible] d. N. II.

1375 Francesco q. Ramon di Prampero

avviamenti mercivij — Nicolò, Ramon e Tomado dei Pgli: [illegible] de Ordine.

[illegible] 1375 Dalmazio q. Antonio della Sergenia di Prampero, abit. in Cividale.

Fabbro in Cividale 1375 La figlia [illegible] q. Pietro, offerta a Ulrico [illegible] Maestro di [illegible] un calice [illegible] Pietro [illegible] cose, tra cui [illegible] varie cose.

[illegible] vicario [illegible] Lignano [illegible] Udine.

[illegible] 1375 Valentino Prevosto di Torre, [illegible] di Cividale [illegible] di Udine.

[illegible] 1375 Giovanni [illegible] della Cornola e Manzano.

[illegible] 1375 Odorico Arcidiacono di Cormons

[illegible] 1375 Giov. Pier. di Prampero

[illegible] 1375 Pre Enrico di Gorizia Pier di Mossa

Cividale 1375 Tomasino, Nicolò q. Simone, Bellino e Francesco q. Giovanni de Ordine di Cividale [illegible] Nicolò q. Federico de Ordine

Canonici di Udine 1375 Antonio de Romeno Decano del Capit. di Udine

[illegible] 1375 Febbraio: Ulrico Oberburg Vic. Gen. in spir. del Patr. [illegible] all'Abb. Simone di Rosazzo il feudo di Dernek e Cormons, [illegible] per [illegible] 100 d'oro [illegible] gli [illegible] al [illegible]

Libro legale [illegible] Nicolò Canonico di Udine.

[illegible] 137.. Ordine al Patr. Ragunde del Prep. di Udine [illegible] Fontana di Capitolo [illegible] Fontana de Pontemij entro i Cannoni [illegible] Udine [illegible]

Pietro Rabuogna di Spilimbergo, Odorico di Ragogna Odorico di Ragogna, non essendo questo [illegible] nella [illegible]

Lettere Bini

99

1422 Bolla di Sp Leone V° che dà facoltà a favore di Gio de Crivelli Milanese cui si permette di commutare il canonicato di Genova con la prepositura di SS Felice e Fortunato di Genova con la prepositura di SS Felice e Fortunato ad Aquileja resedendo da Nicolò Spadarini (cioè lo scambio fatto seguito) Gio de Crivelli era canonico di Milano, aggregato civitate e Uomo di merito, autore familiare del Papa stesso anche Decano di Cividale, ma non andò in quella carica

Prepositi di S. Felice

Nella Prepositura nell 1422 e 1423 fu seguito Nicolò Spadarini di Genova nel 1423 24 Giovanni de Crivelli di Milano nel qual anno era Arcipr. Decano della Chiesa di Cividale.

Successivamente allo Spadarino fu negato di andare alla famiglia Pola che passò al Vescovado di Capodistria.

(La lettera nel Volume XXIX delli MSS Bini nell'Archivio Capitolare di Udine e Libro d'Oro = Giunto alle Lettere di erudizione N° III all'Arciprete Bini).

Nel 1763 Viera a Genova un Sporeno Vittore.

Nel 1604 Venne eletto Vesc. di Trau (Tragurium) Dalmazia, Marzio Andreazzi nob. Udinese che ripristinò i Minori Osservanti nell'Isola di Bua — gli succedette nel 1623 Pace Giordani di Vicenza di chiaro letterato.

Vesc. Andreazzi

1828. 30 Giugno. Bolla di Sp Leone XII° per la nuova circoscrizione delle Diocesi di Dalmazia ed Istria.

L'Andreazzi era G. V. D. e Decano del Capitolo Udine negli anni 1589=1598, nel 1604 era Decano Nicolò Marcini.

Pre Enrico [illegible]

1405. Iulianus Antonii de Michele Francisci Giovanni, Notarius
Galli di Civ. [illegible] Dalla Scrittura
Galli - Wolf

1412 Civis Florentie Pretensis Georgii q. M° Jacobi Pictoris
Giovanni Nicolò Pittori

1412. Feb 6° presentavit se Nicolaus pictor q. M. Bartholomei pictoris de (sic)

Notari

1412. M° Bartolomeo apostolico q. M° Nicolai de Civitate Di Terrale

Notario di detto luogo figlio de Nardo

Maestri Civili Dale

1412. 29 Dec. Era presente M° Simone [illegible] Rectore [illegible]

Pittori con Maestro [illegible] Vasi

1412. 13 Sett. Civis [illegible] Pictor q. Pictoris pictoris [illegible] a Nicolò d'Arezzo [illegible] [illegible] [illegible]

Arch... ni (Udine
18..

Ambrogio fu Attilio Nodaro di Udine

Abit.te in Udine 100

1361 Fran.co fu moglie d. da Pietro d'Udine — Bartolino
1361 Ser Guarnerio de Villa Nuova Tavorna — Stanislao
1361 N. dotto notaio S. Fermi. — Fermi (à vol. I. 30)
1361. Fermi pavo ad negre Cappe in Udine — V. Loggia in Udine
1361 N. Notaio di Villalta Ogn. Rand. Udine e Nicolussis di Meli Vicecapitanei — Capitano di Udine
1361 La Villalta Ognano aveva il suo Degano nella pieve Villanova. — Udine di Ognano
1361 Ord... Juggendo fratelli di Strassoldo — Strassoldo
1361 nomina Nuovi notai Mercatonelle Notte — Mercatonelle Notte
1361 28 nov. Giovanni della Torre q. Federico del Pelo Podestà, abitante in Pordenone — Pordenone Notai
1361 Ottaviano q. Johannis de Valeriis, abitante in Udine — Valeriis
1361. Fra Guido di Pisa Guardiano dei frati Minori di Polcenigo e Fra Francesco Guardiano dei Minori di Udine — Conventi di Polcenigo
1361 Giacomina vedova di Tomaso Raimondo di Udine — Raimondi
361 Sella moglie di Nicolussio di Federico Castellano — Castellano
1376 in tabula Tinelle Pub.ci palatij; Udine — V. Tinello nel Castello Pub.co Udine
1376 Daniele di Nicolò di Ser Richerio di Pordenone — Pordenone
1375 Erasmo Venier pretor Dual Signori di Valle Podesta di Portogruaro — Portogruaro
1376 Rizzardo di Andrea di Prampero — Prampero
Tomaso, Alvise di Prampero — Prampero
1376 Agostina di Villalta moglie di Enrico Parona — Parona
1385 Lucia q. Nobil Sig.re di S. Daniele moglie di Federico q. Nobile di Savorgnano. — Savorgnano
1376 in tabula retroscr. Antonmaria Notaio Udine agente acta — (21) V. Castello Pub.co Udine Archivio Pubblico
Bertramo
Ser Tomaso fu di D. Pregnan di Strassoldo — Strassoldo
stato in Buone di Albertino q. Guido di Conegliano Cav.
1380 Ultimi rub longa Loggia Comunis apud acta. — Archivio Comunale di Udine V. Loggia in Udine
1384. 13 Set. N. Pietro q. Nobile di Udine — Udine
1384 Gertrude di Ca. Cavalcanti vedova di Francesco Daniele di Ca Castellano e sorella di Ser Nicolussio di Castellano abit.ti in Udine — Castellano

Il Conte Nicolò non vi è nominato ma era uno dei soprannominati Conti e intendente come i Soffumbergi, i Prampero, i Strassoldo

1384 Margherita [illegible] di Udine, moglie di Sandro Dapiere
q. Raimondo Tessitore di Udine

1384 Lorenzo notaio q. Nicolussio di Buttrio e Giovannina

1378 Giacomo q. Leonardino di Buttrio

1394 Fra Antonio q. Nicolò
[illegible] moglie di Odorico q. Francesco [illegible] nel 1389. Cervaro presso
alla [illegible]

1394 Andrea q. Antonio q. Antonio Pozzi da Cividale

1394 Fra Francesco del Blanco di Udine Guardiano del Convento di Udine

1394 Giovanni Franco Capitano di Belgrado per i Conti di Gorizia

1394 Antonino q. Rovale de Utino, speziale, negoziante di panni, buoi, [illegible]
e cambiatore.

1394 Giacomo di Montegnacco notaio in Udine q. Domenico.

1394 Fra Giovanni de Navelli di Aquila Priore del Convento
[illegible] di S. Maria della Pace per debiti a carico di Antonio [illegible]
di Belgrado, con il diritto di due [illegible] [illegible] vendere vendita
di [illegible], muggio morto in Cormons [illegible] restituire in proibita fra [illegible]
qualunque compagnia partiva per Slavonia da Cormons una [illegible] et [illegible]
alcuna partita per Cormons. [illegible] Paolo [illegible] del [illegible] per Giacomo [illegible]
Cormons una [illegible] et bagagio a Francesco notaio di Cormons.

1394 de Novacreto de Cecco Conti.

1394 Leghat. Federico q. Delegati di Buttrio Capitano di Udine.

1394 N. di Nazzo Pievano di S. Daniele vende il quarto del suo Pievano
a Leghat. Udine. resta a Andrea q. Pietro per 100 ducati d'oro.

1394. in Vescovado Pordenone q. Giacomo Pordenone di Udine

1394 N.° Nicolaccio Filino, di Udine abita [illegible] vende a Francesco q. Lago di Fagagna [illegible] in Udine [illegible] 1394. Antonio e Nicolò fratelli di Le Flaino q. Agostino d'Attimis [illegible] c. di Orsola q. Silvestro d'Attimis.

1394 de Gallarate magistro a ramis de Palazzolo, habitator in contrata S. Bartholomei in Brydolo in Vallis.

1394 Giacomo di Francesco cavallaro di Udine.

1394 Giovannino figlio di [illegible] di Udine

1394 a 6 nov. Udine. Fra Michele di Capodistria Priore di S. Antonio di Udine.

1394. 9 nov. Udine Nob. Luca fabbro di Segnacco promette ad Angelo spezial abitante in Udine del q. Lando di Cividale di Cadelli, di lavorare certe falci da fieno ad uso di Bologna per 15 ducati d'oro.

1400 Testa di Le Filippo q. Nicolò di Fagagna, [illegible] q. Giacomo di Cividale di Udine, Nicolò fratello di Giacomo Gian di Fontanabona e Paolo suo fratello abit.e in Udine.

Ospitale a S. Maria di Fagagna — Era fabbro di Subalda e marito di Gaja, [illegible] Giovanni e Giovanni. Erede Nicolò e Antonio suoi figli.

1394 Porta Antonia q. Francesco di Pavia [illegible] q. Giacomo di Pordenone con Filippetto di Nicolaccio Spezial & q. Valentino di Udine con 80 marche di [illegible] di Soto.

1395 Testa q. Nicolò q. Giacomo de Romano di Udine. Ospitale a S. Francesco di Udine. Eredi Giovanni e Leonardo q. Giovanni de Romano di Udine

1397 Fra Nicolò Chiaggia Priore a S. Pietro Martire di Udine.

139. Testa del q.m nob. Degli Ansegisi di Tolmezzo vedova del nob. cav.re Agostino de Gubertinis di Udine, madre di Gio. Gubertis.

1396 Giacoma già moglie [illegible] di Udine, Francesco e Bernardo di Bonfiglio, [illegible] moglie di Paolo de Gubertinis [illegible] di Agostino.

1395 [illegible] Pietro q. Nicolò q. Pietro q. Benedetto q. Pietro q. Filippo q. Florio q. Nicolò q. Filippo di Ser Jacopo Stefano q. Virgilio Notaio di Udine

1395 q. Pietro, Leonardo, Domenico q. Nicolò di Cividale

1395 Giovanni q. Nicolò di Cividale compra di D. Nicolò q. Pietro di Cividale

1395 compra fatta dal Comune di Cividale q. M° Bartolomeo di Nicolò delle Scuole di Udine

1397 Agnese vedova di Pietro di S. Daniele

1397. Antonio, Bartolomeo e Giovanni di Foglio vendono a Nicolò di Cividale

Nicolò di Pagagna vende a Giorgio. — Una casa in piedi

il Monastero di Valle

Pre Procello Pro Foglio Foliano Ave di nostra Cedrus . . Dopo? [illegible]

Pietro Pittore 1347. 22 giugno. Manfoliano - presente M° Pietro pittore di Zoppo sull'Ponte

Zoppo sull'Ponte Detto Lorenzo.

Atti relativi. Il Cividalese D. Bartolomeo fratello q. D. Giobatta di Cormons per 46 marche di denari, vende a Giacomo, Foglio e Giovanni Pagano del fu Giorgio presso la villa di Foglio ai nobili Cormons Cav. ed Enrico fratelli di Cergneu con la parte di casa di Leonardo di Venerdì 1342. 24 luglio, [illegible] Andrea q. Giacomo di Foglio notaio Cividalese

Cergneu 1342 22 nov. Udine. Nobile Uldarico q. D. Ermanno di Cergneu con suoi procuratori Venerio q. Nicolò Muscio di Cividale e Domenico di Luigi di Cergneu compra [illegible] di Nogaredo e [illegible] del Conte di Gorizia e Fiola, abitando a Cividale il notaio - Bartolomeo e Andrea q. Foglio Foliano di detti Foglio eguali detti sopra [illegible] Foliano

In atto del 1342 Luglio. [illegible] e a Ser Leonardo, notaio ut. — Testes di Pietro Valentino Not. Cividale.

1366. 12 giugno. Ud.e. Offerta di vendita alla Chiesa [illegible] fedele per [illegible]
[illegible] g. Emanuele q. Nicolò Cigna, Decano [illegible], e Rettore
Pietro Margarito per [illegible] della Chiesa del [illegible] di Pramperzo
e volendo egli detti beni acquistare in fedele vassallo, se [illegible]
[illegible] della sua giurisdizione (per [illegible]) Chiesa di Pramperzo come Diritto
d'Eredità [illegible] al [illegible] giurando il detto Rettore nuncupativo di
Chiesa [illegible] in atto maggiore presenti al Parlamento e Ricognizione [illegible]
che deve prestare ogni fedele vassallo al suo Signore.

Pramperzo

Vid. g. Enrichetto di Novara Not.e Officiale e Cancelliere del Vescovato.

1368. 6 giugno Ud.a Mand. Emanuele q. Enrico di Pramperzo come tutore [illegible]
[illegible] Enrico [illegible] da S. Nicolao [illegible] per 5 anni a Valentino q. Burino
[illegible] e ad Andrea q. Giacomo di Piossi, [illegible] dell'acqua detta Mora

Id

80 [illegible] [illegible] [illegible] Oronij et eius eorum [illegible] et vendendi
eam dicti [illegible] aliam dictam aquam Oronij quod habeant in dicta aqua
stabilis [illegible] dictorum trium [illegible] quam [illegible] et alios quos
dictus [illegible] et eorum [illegible] de [illegible] quos de [illegible]
[illegible] in mercede d'ann. Aqu. 25 [illegible] dicti [illegible] dicte
aqua et unus [illegible] per [illegible] a S. Nicolao.

[illegible] g. Pietro Valerino not.o di Ugia.

1393 8 nov. Ud.a nel Castello Porta [illegible] Stephi Spezine [illegible]
Porta del detto Castello. [illegible] Strada inferiore presso la Porta del Borgo Porta
del q. Cav.re Simone di Pramperzo, [illegible] Pramperzo
[illegible] [illegible] [illegible] [illegible] [illegible]
[illegible] [illegible] [illegible] [illegible] [illegible]
[illegible] [illegible] [illegible] [illegible] [illegible]

Vid. g. [illegible] di Ugia [illegible] Porta [illegible] not.o

1394, 6 nov. [illegible] Giorgio [illegible] Notaro [illegible] Id.
[illegible] [illegible] [illegible] [illegible] [illegible]
[illegible] [illegible] [illegible] [illegible] [illegible]

Ud.a [illegible] g. Gio. Vanni [illegible]

dell'Archivio di S. Andrea

1401 D. Pietro Arciv. di Bologna, Giovanni di S. Maria di Campomarzo o di Levata.

1401 Pietro Barone de Bellegni di Verona. Santa Maria

1401. Cardin. di S. Vitale Pietro Filargo de Cyrello di Bologna di Giov. arciv. di Lenardo e Girolamo Priuli q. Bartol. q. Girolamo Longo e di Elena fu del q. Pietro di Candia, da Lagrezzi di Cipro ritenuti per heredi, come dalla Bolla di Bonifacio IX. nella di Alessandria originale di Candia, che domandano presentare i testimonj della verità di Candia, citati i detti testimoni vedute per autorità presentate, e da presentarsi, ordinando che questa stessa bolla sia copiata dalla parte della Chiesa Collegiata di Candia.

1401 Fra Andrea Priore, Guardiano di S. Francesco di Venezia e Bartolomeo di detto Priore del conv. di S. Francesco di Portogruaro, morti da poco.

1401, Fra Andrea di Jana Cavaliere di S. Gio di Gerusalemme, Parrocchia della Certosa di S. Maria di Levata

1401. Rego Capellano di Bologna

" Andrea Priore di Conegliano

1401 Francesco Priore di Lavariano — Matteo Priore di Mossa e Domenico di Manzinpicolo, S. Ilario Priore di Cormons

1400. a marzo Bologna. Arciv. Donato l'elezione di Gerolamo Priuli all'Abbate di Campodazzino della Diocesi di S. Giovanni nella Diocesi di Belluno riattando di canonici e [illegible] nella Chiesa delle acque.

Bergamo del Vescovo Elezione e Cedola N. S. (1401)

1401. 3 Sett. Cardin. Arciv. d'Aq. Arcivescovo nella Cattedrale di Candia Pietro Andrea Barone Arciprete di Spineo nella Diocesi di Gaeta e suo Capellano.

1401 Giovanni di Parma Priore di Cadrezzo, e suo fratello di certo Martino già morto.

1401 Fra Matteo Decano di Jana

1401 Fra Nicolò Coriani di Treviso Vicario dell'Arcidiacono della Chiesa tenuto vacante dalla Bolla Pontificia.

1402 Giovanni Priore di S. Maria di Treviso di Cadrezzo

1401 Pievano di S. Maria di Cadeo. Giovanni q.m Stefano de
nella Dioc. di Vercelli
Vict. de Inventaria Cubicularius de Patrimonio Cur.

1401. 3 Sett. Cividale. Il Vicario Patr.le Giovanni de Argine prende
a Pre Andrea Barono Canonicato di Spilimbergo nella dioc. di Aquileia
Cappellano del Patriarca, la sua rinuncia Canonicato del Patrimonio nella
Collegiata di Cividale

1401. 4 Sett. Cividale. Il Vicario Patr.le Giovanni de Argine prende
a Pre Andrea Barono Canonicato di Spilimbergo nella dioc. di Aquileia
Cappellano del Patriarca, la sua rinuncia Canonicato del Patrimonio nella
Collegiata di Cividale

1401. 4 Sett. Cividale. Il Vicario Patr.le Giovanni de Argine prende
a Pre Andrea Barono Canonicato di Spilimbergo nella dioc. di Aquileia
Cappellano del Patriarca, la sua rinuncia Canonicato del Patrimonio nella
Collegiata di Cividale

1398 Caterina q. di Benedetto di Castello vedova di Gerardo
del Fornaretto Lavoratrice Aquileiese moglie di Pietro Orefice di Cividale
Caterina vedova di Gabriele Fornaretto

1411 Pietro Pregadi di S. Pietro in Carpeneto

1411 Matteo di Valvasone Pievano di Zoppola.

Andrea Canonico de Gratta Can. Agnese e Pievano di Sedegliano.

1412 Lodovico q. Leonardo di Vendrame

1395. 15 maggio. Sentenza definitiva di Antonio Vescovo di Lesina Nuncio
di Bonif. IX e Bortol. q. Ulrico di Pumpeo nella questione tra il Capitolo
di Medemburch (sub Odorico q. Eligio di Cattaneo e tra Giovanni Pizzol q. Ser Odorico di Medea. (Archivio di Gemonio Udine).

1413 Johannes Contarini Ser Bernardi de Burgo Portus de Civitate

1401 — 12 Gennaio Ch. de Alemanno Cardinale Prete Fu Lorenzo
di Oriolo della Badia di Rosazzo — Il Cardinale era vicario
Brandone di Pisa a Vicario Spirituale in Rosazzo. —
Arcidiacono di Gallarate, dottore in ambo le leggi e decano di S. Ambrogio
di Bologna Vicario Gte in Spirituali

1412 Nicolò Abate del Mon.o di S. Maria di Aberburg di S. Benedetto.

2 Pagelli Cardella

1413. Test. della nob. Fiora del q. Nicolò di Donna Flora di Gorizia, vedova di Sr. Enrico q. Giacomo Ribis d'Udine. Lega ad Amanda della nob. Gio. Padovano di Nicolò vedova di Sr. Nicolò di Donna Flora moglie di Nicolò Ribis d'Udine a Matilde vedova di D. Alvise di Canossa. Lega d'obbligo per l'anniversario di nobil mons. il Crocifisso nella chiesa de' SS. Ilario e Tiziano di Spilimbergo ove vuole sepolto. Lega ad Eufrosina sua nipote. Eredi Corrado, Jacopo, Nicolò, Nicolò fratelli di Ribis sue sorelle Anna, Dorotea, Margherita ed Agata.

1398 Giuliano Pre. di S. Pietro della Giudecca

1398 Giacomo q. Gerardo Pre di Cividale

1400 Abate del Monast. di Fonte di S. Ilario presso Lauzacco Andrea

1400 Corradina figlia del q. nob. Corrado q. Rodolfo di Cormons, moglie di Nicolò — Arca per essere sepolto Corpo q. suo Padre di Cormons.

1401 Test. Canonico Cividale del Patriarca Antonio, Gilberto Vescovo di Concordia, Giovanni del Torre Protonotario Apost.o e Decano di Udine, Pre Tommaso di Piemonte Custodiano del Patriarca.

1402 Tomaso di Forlì Prov. di S. Polo e Professore di Teologia

1400 Domenico di Piemonte Agostiniano di Mantova

1403 9 Gen. Udine [illegible] Fra Bernardo Eremita Vescovo Nocerano

1400 Pre Nicolò q. Simone di Venezia, Canon. di Venezia Rettore di S. Nicolò di Treviso in luogo di Nicolò di Spilimbergo vacante per Patriarca

1400 Pre Antonio Canonico e Piovano di Mariano diocesi Concordia per 80 ducati sul Piovano Pre Osualdo di Pleyburg, e procuratore.

1400 Nicolò Piov. di Lucinico.

1400 Fra Giovanni di San Severino Prov. de' Conventi di Portogruaro.

1400-28 Nov. Cividale Pre Giovanni di Parma Piovano di Cordovado nuncio dei Procuratori di Ebor.

1400 Domenico di Roberto Apicario in Cancellaria in Cividale

24 Dec. Civ.

1401 Andrea Fanzago e Raimondo fratelli Parma di Udine.

Pieve di Cadore — 1401 Lucae q. Giovanni di Firenze, Piovano di S. Maria di Cadore.

Negroni di Pieve di Cadore — 1401. 18 agosto. In Pieve di Cadore. presenti Giovanni di Angelo Vic. Pleb.o di detto Luogo di Pieve, Sig.r Negroni e Sig.r Francesco fratelli, Gabriele q. Negroni, Sig.r Nicolò e Antonio suo fratello q.m Sig.r Bortolomio —

Vecelli — 1401 Ser Nicolò notaio di Pieve di Cadore

Ser Nicolò — 1401 9 o. Piev. di Cadore.

Lo. ... — 1401. 4 giugno. Nicolò ... presenti Fra Gio. Nicolò Vicario Fratris ...

Piev. di Lorenzo — Presbyter Piovano di S. Stefano di Auronzo — Deodato de Andrea ... d'Burello Rettore di S. Martino di Valle di Cadore. — Pietro Violante d'Chiaravalle Abbate di Tolà, Prepositus di Cadore, Piev. de S. Fel.e e Giacomo di Auronzo di Cadore.

... — 1401 Gio. Francesco Piev. di Lorenzo

... — 1401. Jacobus Nicolai q. Stephani de Borgo, Dioc. Tarvisini Plebem S. Mar.a de Pede Cadubrij

Offerta per Cadore — 1398 23 nov. Adre. Fra Ozano di Calepio Priore del Mon.o di S. Antonio di Vienna dell'Ord. di S. Agostino, nomine Fratrum et domus ... della casa ed Ospitale di S. Antonio di Pedo Fra Pietro Cancellario di Milano ... dandogli piena facoltà di ricevere Legati, Obblazioni ecc.

... — 1399. 11 apr. Adre. N. Vic. Pleb.o Giovanni di Angelo ordina alla Pieve del Monast.o di S. Nicolò di Udine di far chiudere e murare la porta che dalla Chiesa Maggiore del Monastero mette alla Chiesa di S. Nicolò e ciò fra tre giorni.

... — 1399. 20 apr. Altra bulla sotto del Monastero. Si ordina alle Pievi che fra tre giorni della bolla murino e serrino la detta porta che apre la Chiesa di S. Nicolò, fuori l'Ave Maria e chiudano ogni anno di notte il monastero con chiave. — Ordine di collocare sulla torre intorno una campana per suonare il Campanile, tutte le sante comminatorie.

... — 1402. ... F. 16 ... Piev. di Auronzo ... Sig.r ... Sig.r ... Sig.r

Pagnana

Pinzano

Pieve

Vic.° Thuscano

Pieve di S. Valle

Cattero, ossia Cattera alle al Cimitero

Quartiere della Pieve di Pagnana del Capo di Città

Piev.° Sauris

S. Lucia

S. Pagnana

Chirurgo

Bandiera civile Spagnuola

Bartolomeo figlio

Dopo il 1374 e prima del 1373. Raim.do de Porta Capitano del Cadore per Pa-
triarca di Aquileja.

1431 M.o Bern.o de Rubeis [illegible] per Annunciata [illegible]

1496 Simon Bonati di Venezia

1601 Simon Rossa detto [illegible] Suo stemma batte Fa
Pisano

Jacopo [illegible] 1461 P.D. [illegible] Rev.do Vicario [illegible]

[illegible] Maria [illegible]

[illegible] Antonio, [illegible] del q. Gio.mo de' Conforti di Spilimbergo
[illegible] q. Gio Simone di Spilimbergo [illegible]

[illegible] 1541 [illegible] q. Gio. Jacomo [illegible] Daniele

Candido Spilimbergo 1513. 18 dec. [illegible] P.D. [illegible] q. Gio Tomaso di Spilimbergo [illegible]

Candido Spilimbergo 1515 1560. [illegible] Candido [illegible] Luigia altra figlia moglie [illegible] Anna et Elisabetta [illegible] Giovanni, Girolamo, Antonio, Valerio, Fabio, Ottavio, Flaminio e Francesco. (Ant. Bellone not.)

[illegible] Maria [illegible] Antonio [illegible] Natale Bonisoli di Zoppola

Pantaleo M.o 1573 Pantaleo Maestro in Spilimbergo [illegible]
di Scuola di Spilimb.

Tadeo dell'q. Car. Fabbro della Torre, con volta attorno di Chiesa
mons.r di Giovan di Salvatore, [illegible] di Lucia de
Inglesechij di Padova [illegible]. Vide pro [illegible] Antonio fratello d.o Iulio Bergo. d Giovanni di Volta,
Pone una sua figlia Elisabetta Tadeo — Dalla Torre —

1410. 3 dec. Fagagna in casa d.a Francesco q. Fabio di Fagagna,
presati [illegible] q. Marco di Fagagna. Nic.o del dett. Francesco q. Fabio suddetto
Fabio di Luigi dell'ant.o Gio Giovanni Battista [illegible] Andrea q. Gio
Fabio di Fagagna di vide i beni [illegible] Gabriele, Bernardo e
Rodolfo fratelli del d.o Luigi. I beni sono in Buia, nelle Contrade di
Villanova detto Fossalta, Lazzaretto, Castello, Saletto, e maggior
parte e quelle poss.e in Fagagna. La Villa con Muraglia a buon
fossato — Nelle Contrade di Cisilli, Territorio vacuum e Castello
Condomo, Orzelli; una Casa posta Cividale maggiore di Fagagna. Che hanno
avere dalli fratelli da Canis Volano di Comenda due 184. Italiani con
patrimo di Parentij due. 35 = Giurano detti testi, Eugenio, moglie, e vedi-
vicinij e armi quali sono

Barbutum unum de ferro, unum pectus de ferro, unum par armilaum
de ferro, scutum unum de ferro, celatium unum de ferro unum par Brazzaletorum
de acciaro, gorgeram unum de ferro pretij di Lire trecento
balistas duas de nelleta duas cum centij, balistas unam a [illegible]
Due cento et Fidelta. Unum paveseum nigrum unum rotta picta, rotella
Due spiedi cum rotta picta, lanceas duas ab aqua pictas viridij et Biricinis
Bernardo q. Arrigo di Fagagna not.

1398 Enrico Fagagna Cognitore di Fagagna.
1398 Bernardo di Arnoldo Podesta di Cividale

1400 24 dec. Bernardo di Antonio notaio Procuratore per Scipio Stat
Cancelliere di Cividale.

1400 Petrus de Cima [illegible] Fagagna [illegible]
29 dec.
Cividale Fagagna atti Notaio Compagni Marino atti a

Gran Registro Bolle nel 1181

1300. 30 Dic. Del Chiostro della Collegiata di Cividale.

Il Vicar. Pat. Giovanni di Cipro commette al Decano del Capitolo di Cividale di assolvere dalla scomunica il Comune di Cividale per aver entrato già molti anni nel Monastero di Leno e di aver per consiglio molte monache Benedettine di Leno maltrattate nel detto luogo e quindi il Decano intimò detto nelle Chiese Capitolari per ottenere il Mistero fu assolto singolarmente giurando obbedienza

Villagina di Moscheria in Cividale.

Fol. Vicar. ... nel detto Fol. Concessione fatta dal Rev.mo Patriarca Art. d'Aquileja

1394. Marzo 9 de Febraio Cons. Aquil. Prop. Sed. F. Felicissat Forte nat. de Aquileja viene investito di un Canonicato di Cividale, del Canonicato di Udine e Chiesa di Flambro vacati per la morte di Luchino della Torre.

1400. ult. nov. nella Collegiata di Cividale innanzi l'altare di S. Donato.

Nicolò di Portogruaro canonico della Pieve e Chiesa di S. Fr. di Negrisio di Mestrudino nella Diocesi di Padova, Dottore in Decreto ... in spirituale temporale

Arcip. di Cividale

Agost. Nap. di S. Felice

1404. Ordine portato da D. Giovanni portiere q. M. Leonardi portiere di Udine.

Nicolò

Nicolò Gerlano notaio di Udine q. Sr Odorico Nicoletti.

1394 Cedrone ved. de ... Zoppola ... del ... Giorgio

Pre Maurizio Cappellano di Maniago

Sr Domenico Magnatto

1301-05 Pre Nicolò Vicario di Maniago e prima di questo un altro Vicario Pievano.

Cappellani di Maniago

1365 Nic. Tadeo di ... Podestà di Maniago

1369 Domenico di D. Nicolò di Zoppola

1405 Chiesa ... di Maniago ... di S. Ulrico Martire

Chiese di Maniago.

con propr. Maniago. In Maniago eravi la Chiesa di S. Martino, di S. Maria de Albero, di S. Giovanni del Babuto, di S. Carlino vi era la Chiesa di S. Maria, S. Giovanni, S. Pietro, S. Gervasio e S. Tomaso altra di S. Tomaso presso il Castello di Carlino

In Maniago eran molte case di Legno coperte di coppi

Sr atti di Sr notaio Zoppola. Porta di casa o pertinenze ... del quale si conoscono ... Famiglia di Zoppola possiede ... una casa del Castello di Zoppola ... Nicolò di Corsa ... Nicolò di Zoppola ... Nella pieve ...

Prodolone

1367 [illegible] D. Simone q. Tomaso di Pr. di Prodolone [illegible]

Rettore Collegio di Faedis

1367 Febraro figlio di D. Filippo d'Attems [illegible]

1368 Ca. [illegible] Can. Giacomo di Cucagna

1361 Pre Nicolò Fam.i di Faedis

Pre Nicolò Capretti Arc. di Nimis Canonico di Cividale

1393 In Villa Canebali (Comune Nimis). 1393 23 Agosto Sig.ra Elisabetta del Torre

Nimis

1354 Sindaci di questo Comune erano [illegible] Nimis

1512. nob. Federico q. Gio. q. Odorico di Strassoldo.

1541. 11 nov. Bartol.o di Nimis Capitano di Castelnuovo di Cormons.

1496-1500 Capitani di Castelnuovo

Cassandra di Strassoldo

1415. [illegible] Udine

Arcivescovo di Udine

Giovanni Vitaliano Arcivescovo di Udine

1415. [illegible] Udine

Fratelli

1415 Pietro Brera arcip. [illegible] in Udine per Paolo Glemben

1415 Fomentum aqua go [illegible] Vaga

1415 in Mercato Vetere [illegible] Nobiltà di Udine

Nobiltà pervenga jus patronato D. Antonio de Gualo,

1415 Gaja nobile di Se Francesco d'Assisi

1415 In Odorico q. Nicolò Candido di Udine

1418 Paolo q. Lorenzo Capit. di Udine

1418 Paolo q. D. Simone di Portogruaro di Maniscalchi

1423 P.P. tra Anna figlia del loro fedele q. Fradino di Dorazzo Ungherese
24 Nov. Presenti in S. Maria Mercato di Spoon
con Simone q. Ser Margarita di Andrioli di Udine, dotando la con tutti li
suoi beni salvo l'usufrutto sua vita durante.

Filippo di Cividale Not. [illegible]

1374 Giovanni q. Paolo di Cividale Decano della Collegiata di Cividale

1349 Donazione di Castello marchesi ... in Sig. Galeazzo di Porcenna

1375. N. Bellino Andrea di Zuccola Cividale

A.D. 1356. Il giorno di Cividale, Leonardo Gallo q. Gallo di Cividale
offerto debitore di 24 marche di den. aquil. a Benedetto Orefice q. Bonomo
di Cividale per [illegible] lavori d'argento [illegible]
[illegible]

1374. 10 Sept. Udine. Inventario di beni lasciati dal fu Simone orefice
di Udine, fatto per la sua figlia Margherita moglie di Nicolò q. Leonardo
di Udine.

1354 Da Vicario Pietro di Montefalcone

1374. 16 Dec. Udine. M.o Dalavanzi Canonico di Aquileia abitante
in Udine procede all'apertura e lettura del testamento di Nicolò di
Galeriano, dettato per lui anni addietro, ecc. e [illegible] e [illegible]
del di lui padre [illegible] di [illegible] ecc.

Floramonte di Udine ecc.

1345 Giovanni di Floramonte cittadino del Borgo Aquileia
1347 Le volte di Legnano avuta Podestà
Flaminio Gerolamo Cancelliere del capitolo di Aquileia
segnalato
Le non Vicedomino.

1569. Pompeo Pittore di S. Vito [illegible] Capitolo Capitolo
17 Aprile a favore di Girolamo Bonzio suo Capitolo.

Fede di Sig. Bonaccorso di Trevignano a Mons. Vescovo

Prampergo

Bivio di Lovadina

1520.

Prampergo

Strag. del giovedì grasso

Prampergo

Mostello - Fagagna.

Otticiani — de Otticiano, Maestro vetraio di Donna Orsetta di Giacomo
Donna Orsetta — vetraio del Medio M.o Nicolò di Soldanieri e altre. Orsetta Filippo
Soldanieri — Neri figlio [illegible] e [illegible] di Giacomo Neroni [illegible]
Montagnacco — della [illegible] Caterina di Ceccarello [illegible] Giov. Tornaquinci di Montagnacco.
[illegible] — [illegible] [illegible] [illegible] [illegible] [illegible] [illegible]
[illegible] — [illegible] [illegible] [illegible] [illegible] [illegible]
[illegible] — Una finestra vetrata con [illegible] di Scarlatto et di [illegible] di [illegible]

Di [illegible] [illegible]

Fattorino [illegible] [illegible] [illegible]

Vetrate di Santa Croce — 1449. [illegible] [illegible] [illegible] [illegible] [illegible]

N.U.

1360 (M°, Bartolomeo q. Pietro de Albrici) di Vezzano, medico, Nobile, habit. in Sacile
(Valentino in Portogruaro)

1461 3 Feb. Portogruaro D.D.D. Antonio di Pietro Giovanni Cornaro di Salvatore Nob. Ven. habit. in Portogruaro con (Andrea Mag. di Pietro Maestro di Portogruaro)

1366 (Orsola Rogazza)
Isabella vedova di Ser Andrea Mag. Giuliano di Vezzano (Albrici)
in Cividale

Francesco Serafini
di Ser Antonio Medico
Fagagna

1366 (Bartolomeo) figlio di Andrea fu Andrea de Luca (Porta di Luca)
1366 D. Venturia figlia q. Nicolò Nicolussi de Udine.

Luca q. Luca
Udine

1367. Pietro q. Jacobo Baldovino Cividale.

Cividale

1367 Odorico, Silvestro, Bertolino, Nicolussio e Giovanni fratelli q. Andrea q. Andrioli de Cattro Ulmis. — Of detto Odorico una cognata di Riccarda.

Cattro Ulmis
Ragogna

1368 Mag. Fulchetto fu de Bonaventura di Vezzano detto il Gobbo Conte già morto e Giovanna.

Bonaventura
Vezzano

1368, 16 Giugno detto Vicinato di nob. Bertolino di Porcia.

Porcia

1411 agosto Nobile Enrichetto Cavalcanti Cavaliere Fiorentino Podestà e Capitano di Udine

A.N.U. Firmato da Romano Not.
Capitano di Udine

1415. 2 Gen. Udine. La Magnifica Sig.ra Mag.ca Leonarda fu Nicolò Nicolussi de Udine moglie del Mag.co Sig. Giovanni Antonio fu Nicolò de Savorgnano (Arcolano) Cavaliere e Procuratore di S. Marco Provveditore Generale in Dalmazia

San Giovanni (All'Isola) (di Torsa)
Prampergo
Cividale

1416 Marcolina vedova di Nicolò Nicolussi de Udine e sua figlia

Udine

1416 Gennaio Udine. Gio. Pietro Cavalcanti q. Francesco di Collored con Regina del Mag.co Gio. Battista q. Nicolò di Maniago per Dote di Ducati 3900.
Collored
Maniago

1415 Giacomo Pavona Cavaliere, Nobile di Udine con Figlia naturale Domenica
Pavona
Domenica

1416 Nobile Giacomo Savorgnano (Cavalier) di Udine
Nobile Giacomo di Nicolò di Antonio di Osvaldo
Candido e Fratelli
Ottavio
Francesco Savorgnano
Savorgnano-Velcorano

Dopo Pietro figlio di Nicolò Nicolussi de Udine
Nobile Giacomo di Nicolò di Antonio di Osvaldo
Caterina figlia del fu Enrico e fu Valentino di Udine con Giudizio

Il Signor Pavona con 1000 Lire di prenil. di Dote vincolate sopra Castello di Sacile, Case in Borgo di Gemona assegnate dal medesimo Padre, Castelfranco ed Antonio Valentino prendono per la Valentino e Brandolo (con

Emanuele q.m Nicolussi di Udine Notajo C.N.U.

III

1371. 6 Aprile Le Madri Monache di Santa Maria Maddalena di Udine vendono a Pietro Zanetti Romeni — Zanetti

1371 Le Monache del Monastero di S. Caterina di Udine

1371. Le stesse notaj q. Odorico Giulietta di Cedrie Valentino Giulietta

1369. Rinaldo della Porta di Vicenza, Dottore Gio. di Civida Gio. di Civida

1376 Rinaldo Lino q. Nic. di Pramperga

1376. 9 Agosto. Nic. Patr. Aq. Giorgio del fu Giovanni Cantino a Luchino della Torre Vicario di Flambro d'ogne debito di Lire 20 agli eredi di Gio. di Lissa Can. Aquileja in Libro di Decretali. Lib. di Decretali Tarcisio Flambro Not. Gio.

375 circa Pietro di Tolmezzo Vic. del Patr. Aq. Pietro

1355. Sentenza Arbitrale del Monast. di S. Maria presso Udine Monast. di Udine

1377 Odorico, Can. di Aquileja Aquileja

1355 Elis. Vedova q. Giov. di Villalta, moglie del nob. Corrado q. Varnero Pavona di Udine. Villalta — Pavona

1377. 6 Giugno Avignone. Roberto de Stratton, Dottore in Legge e Canonico di York (Ebroicensis) Cappellano del Papa e Custode del S. Palazzo presso la Curia Aquileja Sentenza del Papa per appello contro il Patriarca

1371 - Tintinnio q.m D. Filippo de Savorgnano. Tintinnio Savorgnano

1371. 18 Maggio Udine Giudizio dei Consoli di Udine [illegible] Selva presso S. Vito di Ajello (Distretto di Cividale) Artegna e Pieve di Tintinnio

1374. 2 Aprile Udine q. Rodolfo d'Artegna Pievano di Buttrio

1374 [illegible] Giuseppe figlio di Odorico, usurajo in Udine morto [illegible]

1654. 21 genn.o. Udine nelle case Tealde pres.e Gio.batta Pelagio Teal.di Giorgio Albini Cancellier del Comune, marito di Rosa Erede la figlia Albina moglie del nob. Lodovico Teald in II nozze, prima moglie di Gio. Giuseppe Albini dalquale ebbe una figlia Rosana. albini = Tealdi.

1676. Gennaio giorgio Dottor in Teologia dell'Ord. di Francesco Zoccolanti Vicario nelle Diocesi d'Aquileja e Concordia. Zoccolanti

1663. Pietro Procuratore di S. Pietro in Carnia. Procuratore di S. Pietro

1682. Udine. N.D. ne Elisabetta figlia unica del Conte Camillo Gorgo e Nanina Maria figliola di Virginio Cavalier Paris Lodi e di Orazia Florendo, con dote di duc. 10 mille. Nanina = Gorgo

1687. Maria Celeste Partitogna Terziaria di S. Chiara di Udine. Partitogno

Orsetta di Partitogno moglie del nob. Gerardo Freschi Freschi

Gio.anna Partitogna moglie del q. Conte di Prampero poi di Fabio Antonini Antonini

[illegible] Rè

[illegible] Conte

[illegible] Rosana

[illegible] Lubiana

[illegible] Sig.ra Giorgia

[illegible] Sig.ra Rosaspina

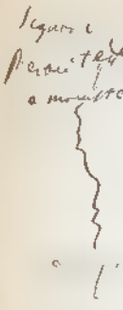

A. N. M. Fragmenti di Minutari Pre Giacomo di Valvasone Not.

= Ludovici di Tornapo notajo q. Nicolao de Occellatis di Medea not. in Cormons. =

1352 Antonio avvocato in Cividale [illegible] Beregunda ved. sua [illegible]
1348 Test. di Francesca fu Lorenzo q. D. Enrico Castello di Cividale

Redenzio q. D. Enrico Castello. Testa nel 1349 Erede il figlio giovanetto sotto la tutela di Elisabetta sua madre e di Enrico suddetto fratello di lui zio paterno.
1348 Nicoletta q. D. Nicolò di Spilimbergo. Testa di ..... Fratelli Marcuccio e Caterina superstiti.
1348 Agnese abadessa del Monast. maggiore di Cividale
1348 Caterina di Cipriano Monaca nello stesso Mon. q. Detalmo de Massaris.
1348. 20 giugno Bernardo Fabro Cagliari in Cividale per Pietro Bertuzzi
1346 Bernardo Fabro Gastaldo di Spilimbergo.
1349. Test. di D. Nicolussa vedova di D. Giov. Bertuzzi di Cividale.
Cividale. Legato. Duomo di Cividale. — Pietro Riccardo, Nicolò Enrico Goja, Odorico Goja, e Corrado canonico Cividalese. — Ospitale di S. Tassone a Voltis di Cividadello.
1349. D. Raimondo Via del Pedr. alla Ch. di Cividale? Gemona q. D. Federico di Maniago.
1353 D.na Clemente e Francesco q. D. Giovanni di Villalta. } abitanti nella Villa di Spilimbergo
1353 D. Nicolussa fu D. Ermacora di Villalta.
1353 Goja q. D. Enrico di Valvasone Monaca del Mon. Maggiore di Cividale
1363 Test. di Maria di Leonardo di Udine. Legata S. Domenico di Cividale. Lega a sua amata Agnese vedova di Francesco di Spilimbergo. il marito Pietro Cividale Lega a Nicolussa sua madre. Erede detta Agnese e dopo di lei Isabella moglie di Filippo Drapperio.

= Minuta Giacomo not. in Valvasone =

1365. Test. di Agnese vedova del Sig. Nicolussio di Prampero, figlia del fu Jacopino Valvasone di Montereale [illegible]. Lapida unum vellum cum lanijs florentinis et 2 ger. —
altrum unum lanij de albo cum gena cendula de grana — Legati pii —.
1364. Pre Bonta di Valvasone Pieve di Zoppola
1364. Subdetta q. nob. Odorico di Valvasone.
1364 Subdetta q. D. Domenighetto di Ulrico e di Gertrude vedova del fu Galvano di Maniago. —

Pieve Zoppola
di Valvasone
Meels = Maniago

1356. Simon, Girolamo e Odorico q. Riccardo di Valvasone e di una Pregarzo [illegible] Fanfani.—

1356 Bonatio Jenny Cypree di Valvasone.

1356 Pre Antonio Piov. di Zoppola

1356. P.D.ta Giorgia q. Riccardo fu di Valvasone vedova del Cav. Simone, Gio. e Odorino con Nicolò q. Gotardo di Maniago. Rinuncia [illegible] di Nicolò

1352. a Sab. Udine Sopra Domo Consilii presenti: Cav. Fed. di Savorgnano Cav. Simone di Cappella, Gabriele da Cremona, Odorico di Valvasone, Conte di Battistoppa, Gabriele di Udine. —

P.D.ta Simone di Valvasone dà [illegible] con Odorico q. Valvasone di Maniago con [illegible] due angelli di matrona. —

1366 Florentio q. Pre Lupertino, Capitano di Trieste per i Sig. di Valvasone

---

Erasmi

1507

1507

1507

Terzia

Sexto

Fra. Giuli

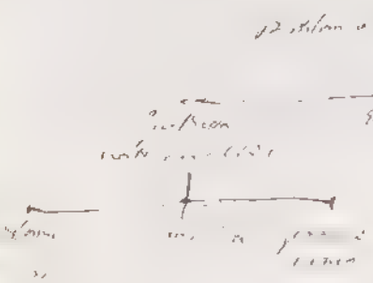

Filippo Rot...

Jacopo =
= Cuccagna

Famiglia
di Nani

Bologna

Porta Ticinese

B. con Antonio Not. di Udine.

Candido

1512

Nobile Bianchi, altri

= Segue Ant.o Bellone ...

(115)

1514 Nicolò ...

Benedetto ...

1515 ...

Castello ... Arcolaniani

... Arcolaniani

... sorella ... Ant.o ... Arcolaniani ... Odorico ... Domenico ... Francesco

Villanuentina

... Borgo

Trattina

1515 ...

Arcolaniani

Todeschini

Tinghi-Soldanieri

e Radicofani.

— Segue ant.° Bellone —

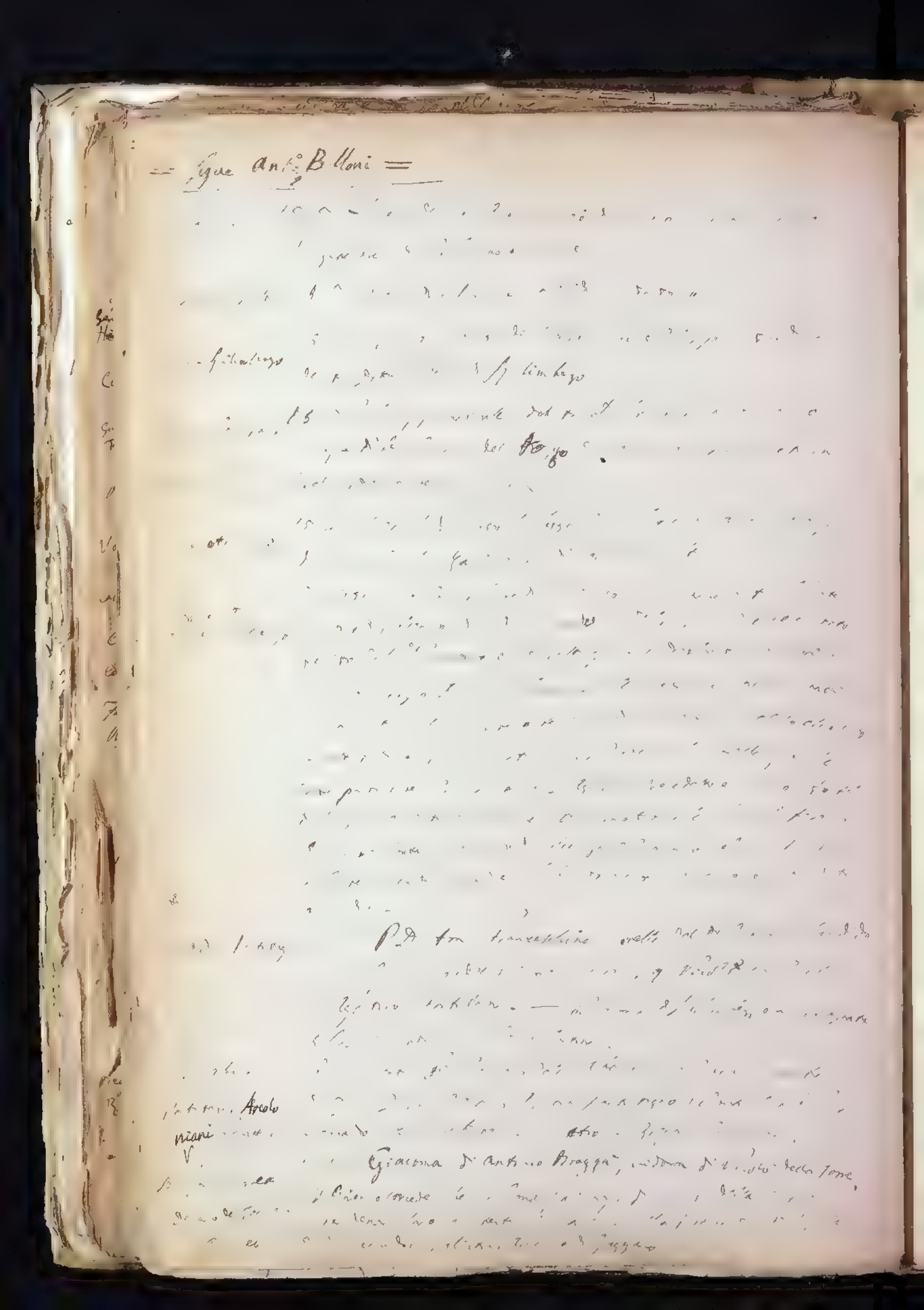

= Segue Art.° Bellone Wo =

1369. 19 agosto. Cividale. Mastenta badessa del Monastero Maggiore di Cividale investe il sig. Giovanni q. D. Nicolò Savorgnano di Cividale della Decania di Villanova a nome della figlia pupilla del q.m Francesco di Villanova

1391. 13 aprile. Cividale. Nob. giovane Francesco di Giovanni di Savorgnano di Cividale domanda a Giovanna di Ragogna abbadessa del Monastero Maggiore di detta Città e Diocesi la Decania di Villanova colle decime, censi, primizie, diritti, ed altre giurisdizioni come attese dall'ultimo Decano di detto Luogo, premesso il consenso dell'Abbadessa e delle monache assistenti a tale domanda, e della Badessa di Cividale investita della Decania, giurato e fatto il solito omaggio, in atto con cui si dice del Monastero etc. Il detto Francesco giurò di giurare sul Vangelo di osservare l'ufficio del Decanato fedelmente adempiendo a tutti i suoi obblighi.

Antonio di Cividale not.

Decania di Villanova

Nb. Si ritiene che Francesco di Villanova sia probabilmente della famiglia di Manzano?

1355. Tobazio q. Leonardi Tudertini de Utino

Fam. Tudertini di Udine

Dal Quaderno Documenti del Com. di Udine nel Museo di Udine

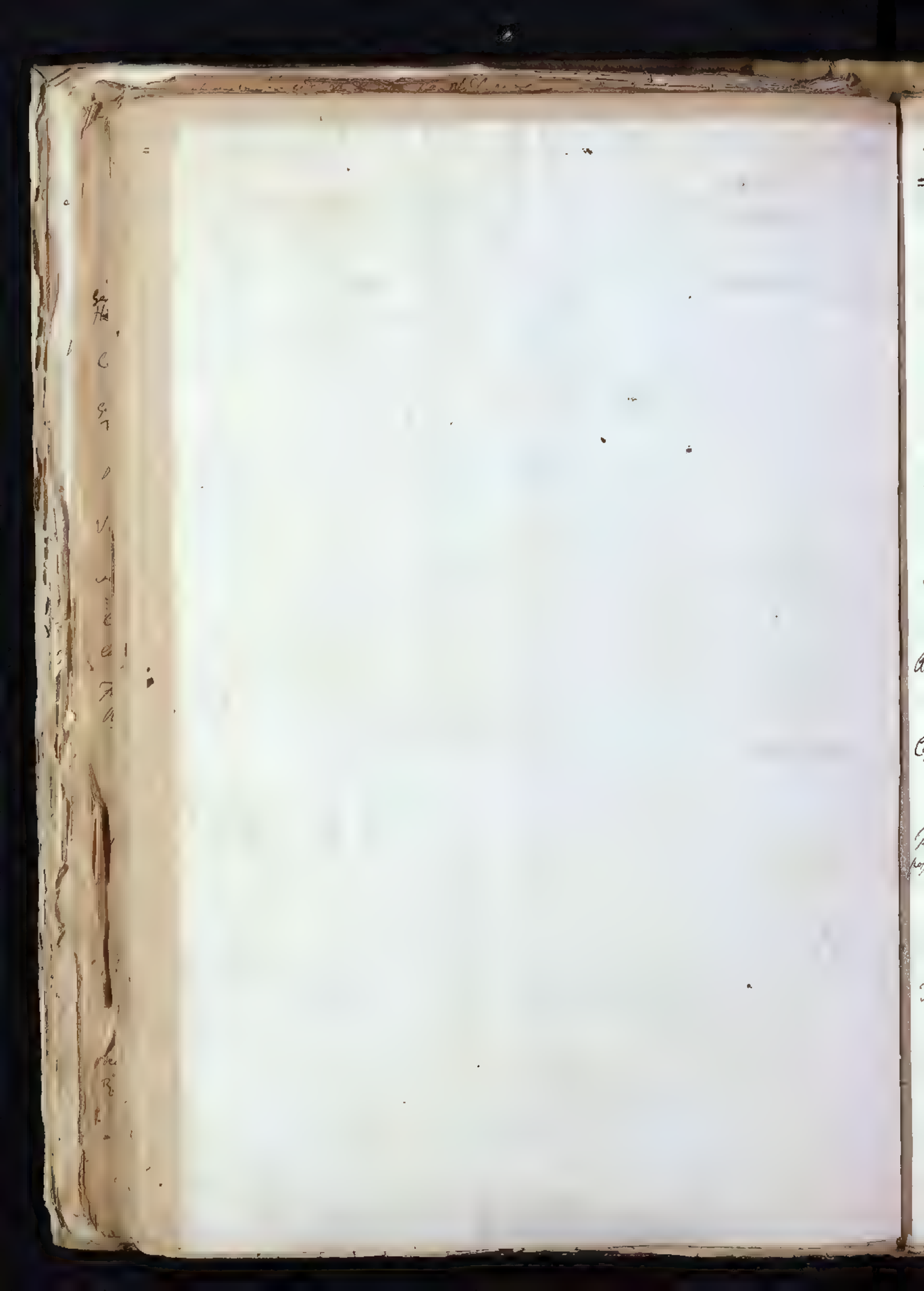

~~Fam. Regia Nob. Cenedese Udine~~

Not. Ant. Bellavi A. N.°

Colle Pamperago

1516 Vicin. di Cod.fr.mugerego del q. Dom. Giuseppe Be. di Colle Pamperga Fort. Domen. a S. Nicolò mezza giornata.

Famiglia Emiliani

1514. Vigatio 23 mo. Emiliano Dom. in Legis. Laur. fratelli filij succellati pact. quondam d. Q. Emiliani Gembrani de Vayenty Vicentin. Udinen. Dotatorij.

Colloredo

1514. non citò mor. Ill.mo D. Alberico di Colloredo.

di Castello = Flojanet

1514. ~~Odorico~~ Dom.co e Fran.co di Castello q. Odorico Leonarda vedova della Dan.le Flojanet di Cormons per sè e di Odorico suo fratello

1517 Leonarda Angelonitiana era vedova di Daniele Flojanet

Mazero = della Volpe

1514 N. Dom. il Rev.do Mons.r Dot. del Mazer di Udine q. Bortolam e Bortolina fig.li della Domenica q. Gio. Antonio della Volpe di detta Città.

Arcoloniani = Alban

1513. Luca e q. Vincenzo Alban di Udine e vedova di ~~Andrea~~ Alessandro Arcoloniani Dorotea madre di Luca suddetto.

Cappellino o Parbeno

1513. Pietro Cappellino e Giacomo Antonio q. Jacobi di Portenovo di Silentego

Teodoro del Borgo q. Jacobi da Villanicentina

1513. 8 Aprile Udine. gli abitanti di Villanicentina Vicentini comparvero avanti ~~Udine~~ Nob.le Ms. Teodoro del Borgo Capit.o di Bollettino e Provved.r ~~del~~ nostrj della Comitiva Ser Giacobino da Mantova di Baja mandato per mantenimento alle terre di Villa Vicentina di Udine ivi venute. — Vedi fasc. 115

Da lettera dell'Ob. Fini

Toriani di Castello

1538 Pietro [illegible] Milano [illegible]

[illegible] Lodovico [illegible] Milano [illegible]

[illegible] Lodovico [illegible] Bandello [illegible] 1512 [illegible]

Toriani in Lombardia

[illegible] Milano [illegible] Sicilia

1512. D.D.ta Felice q. Lod.co Maria de Montalcone
e Ladislao q. Francesco de Bertolini.

1513. Bonfigliuolo de Tinghis q. Bonello
Fantino Stagnario suo avunculo.
Benedetto
Nicolò } figli q. Giovanni

1511. 2 Nov. Imprunta Privilegio dell'Imp. Massimiliano
pag. 4. a Gio. Batta, Girolamo Dottori, Francesco e Gaetano
fratelli de Candidis da Calvisano, di Casa Polentina.

1513. Donna Fiorentina mia de Calo andata q. Francesco
q. Giovanni q. Margarita.
Propria firma de Andreotti

1513. 15 feb. P.D.ta Delia q. Fed.co di Collerado ed Elena
Agostino con. di Cyn.o vor Francesco q. N.co Savorgnano
Spani in dote di Duc. 800.

1512 Gabriele Pavona avea spesa Ghilaberta
figlia del fu Bernardino Manin vedova del Dott.r Francesco.

1513 Maddalena Vedova del fu Simone di Pat.o Vigano.

1513 P.D.ta Girolama q. D. Nicolò Candido con Andrea q. L.
Ricardi di Pramperi. Madonna del fu Giovanni Fi.cino
Mia madre.

1513. Diana vedova di N.o Rodolfo Diana Pat.o di Spilimbergo
fu Vive q. Francesco Diana pure Pat.o di Spilimbergo

1513 Pietro e Gio. Francesco q. Riccardo di Strassoldo

Sabbadini Pavi 1513 Giacomo Morosino Veneto q. Francesco e q. de Protesi
una genero q. Nicolò Albanese pittori viventi in B.a Cyn.a

1513 Fra Nicolò di Collerado Domenicano e vic.o Antonio Montanello di Carnio

Bertolini Montalcone

Tinghi

Candido Candi

Andreotti

Colleredo = Savorgnano

Pavona = Manin

Partistagno

Candido = Pramperi

Diana famiglia di Maniaghis

Strassoldo

Morosino e Albanese intagliatori

Colloredo Frate

Arch. Notarile Udine

Arch. Not. Udine

Del Torso = Spilimbergo

Savorgnan = Castardo =

Cattaneo fra i Co. di Polcenigo

= Arch. Notarile Udine. a. N. II =

1514 Lucia q. nob. Vidalis del Torso, moglie del q. Andrea. Il Dottor Vidalis di Spilimbergo

119

1515. Giulia figlia naturale del Sig. Fabiano di Savorgnan moglie di Giovanni del q. Sig. di Venezia, benedetta dal Padre un fiorino in Torta.

1514. 2 Dec. Udine nella Loggia del Comune presenti Gio. Tristano della Zanipetta di Pordenone, Cristoforo di Cividale, Enrico [illegible] parte e dall'altra parte il Co. Giovanni di Polcenigo Signore di S. Pietro d'Osoppo stipulano per se, suoi discendenti e successori, la tregua definita e compita tra Tomaso Cornaro d'Asolo e quanti hanno seguito la parte di lui, suoi compagni e matrimonio della figlia Violetta. Con le dette patti vien pure e per D. Agostino, Benedetto e Nicolò fratelli di Conegliano e altri nobili originari di Conegliano e del Co. Nicolò di Polcenigo e Fratelli nel 1510. Portolano di Castello per impedire il bando per l'omicidio e altre conseguenze. —

Archivio Bellunese Vol. 2 dell'Archivio Notarile di Belluno

Trattina = Labardo =

1515 [illegible] Trattina

Gorgo

1515. Ultima [illegible] Todeschini

Todeschini = Arcoloniani

1515. [illegible] Soldoniero = Tinghi

Soldoniero [illegible] Rodinelli di Venzone

Rodinelli di Venzone

Varmo

Bissone scultore

120

Candido – Partibagaro – Spilimb.

1515 P. D.ta Francesca nella [illegible] del D.r Giovanni Gabriele nepote di Nicolò q. Nic.o Candido con Cecilia q. Agostino Partibagaro. Giovanni de nob. Spilimbergo era lo sposato. Detti Candidi abitavano a Contrada Cortina.

Gasparo dell'Abaco Macedrina Udine

Presente Ser Gasparo dell'Abaco q. Ser Giovanni Veneto.

Toppo V Minottini di Cividale

1515 P. D. tra Elena pupilla dotta Leonardo di Toppo e di Bionda. Fratelli detta D.a Elena erano Marcantonio, Comodio e Francesco con Francesco q. Bolfotto q. Francesco Minottini di Cividale.

Partibagaro = Arcoloniani V Frattivo

1515. P. D.ta Elena q. Agostino di Partibagaro vedova del nob. Girolamo detto Fedrin con Nicolò q. Gregorio Arcoloniani.

Brazzà = Della Torre

1515. Giovanna figlia di detto di Brazzà sposa con Nicolò della Torre. Il Governo [illegible] una Sovra nel pupillo di Luigi della Torre perdenne diffetti a una Cassa di Prestanze di S. Marco

Amaseo V

1514. Leonardo q. Valentino Amaseo di Spilimbergo.

Del Torso = Luisini V

1515. Jannina del Torso vedova del nob. Francesco de Luisini.

Soardi = de Medicis

1515. P. D. tra Taddea Maria del nob. Gio Michiel q. Battista de Medici di Portogruaro col D.r Lorenzo q. Romanello Soardi.

di Castello = Albeni V

1515 P. D. tra Laura d'Dorino di Castello e Benedetto q. Nic.o d'Odorini

Colloredo = Arcoloniani = Polcenigo

1515. P. D. tra Tranquilla del Dott. Tom.o Colloredo e Alessio Arcoloniano — e tra Livia di Tom.o Colloredo e Giac.o C.o di Polcenigo.

Violenza di Colloredo

1513. 22 Maggio. Pace per delenerii che da Tom.o q. Lod.o di Colloredo che aveva ucciso Pietro di Campo = formido abitante in Borgo Ronchi

15.3.16 ap. Udine. nella Ch. di S. Leonardo.

P. p. [illegible] Soldonieri = Arcolaniani

1515: 20 Gen. Udine Pace fra Nicolò Gio. de' Conti di Cotrina [illegible] Pace fra Conti di Cordova e Clarissini.

1528. 30 Giugno. Udine – presenti Lorenzo Vecchia, ser Bertrando. Testamento Testa del Medico Lazara
di Marco de Lazera qm Francesco di Padova
Sepoltura in Duomo nella Capella di S. Marco
Erede Paolo a Sole di Padova Da Fare in Arbi
qm D Antonio, suo nipote.

Maestro in S. Daniele

1442. 15 ottobre. S. Daniele. M.o Bortolomeo di
Comaccio di Bagogna, Retor delle Scuole in S. Daniele.
dona a Nicolò di antonio di Prato di Bagogna, quanto
aveva credito da Leonardo suo fratello – Arch. not. Udine

1338. Feb. del rect. Gio. [illegible] di Capellato q. D. [illegible]

Torriani Torre di Milano. – Lombardo Figlio di Corrado nacque
in Barnadello nel 1280. Fabrizio suo figlio venne in Friuli
col Patriarca d'Aquileja Raimondo, perì nel 1312 lo troviamo
di nuovo in Milano ove firma un accordo tra i Torriani
e Roberto Re di Sicilia.

Dalla lettera dell'ab. Giuseppe Bini 1855. dell'Arch. Capit. di
Udine.

121

1339 Conrado di Spirichofen capit. di Belgrado
1420 Federico Vollenhofen Luogot. di Venezia

Patente di S. Eminenza. Nobile Sig. Domenico, Nicolò, Giacomo, Pietro, Giovanni, Antonio, Andrea, Bernardino, Girolamo, Daniele, Luciano, Fiorano, Cesare, Federico, Ottavio, Ettore, Lodovico, Alessandro, Cesare, Ottavio, Ettore, Lodovico, Alessandro

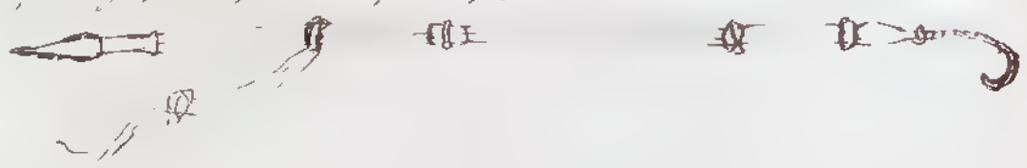

Nobili di Venezia nella Cronaca Passerini =

Mainini

Antonini

Enrico d'Amaro
Daniello
Domenico 1454
Girolamo
Vicolò
Bernardino
Andrea
Antonio
Fiorano
Daniele
Luciano
Girolamo
Andrea
Gio
Daniello

N.B. per la serie dei Capi. Leggi la genealogia dettagliata di Antonio Joseph

Parlamento

8 marzo. Sped. 15. Ordin. del Pietro Cadorino intima di pagare 20 ducati per
i [illegible] dal Parlamento del 18 Febbraio.

Veneti Mariano di Cervera (ville del Goriziano)

Mariano di Cervera assedia Venezia 1509

Ser. XV. una [illegible] di Tonino di Schenberg [illegible] Funerale figlio di Luca da Lion

Schenberg - Da

Albero Luisini

Nicolò

Famiglia Luisini

Luisini di Siena

Francesco

Girolamo

Filippo

Francesco

Girolamo

Luigi

Filippo

Nicolò Vacca

Prato

1391 die 19 die 13 Feb. P.P. Bonifacius IX ...

1351 die Sabbati 21 Maij ...

Nicolò

1376 ...

1356 ... Francesco ... Girolamo ... Luisini ...

Sarà in Spedaletto

Siena

Burbano

Onesti

122

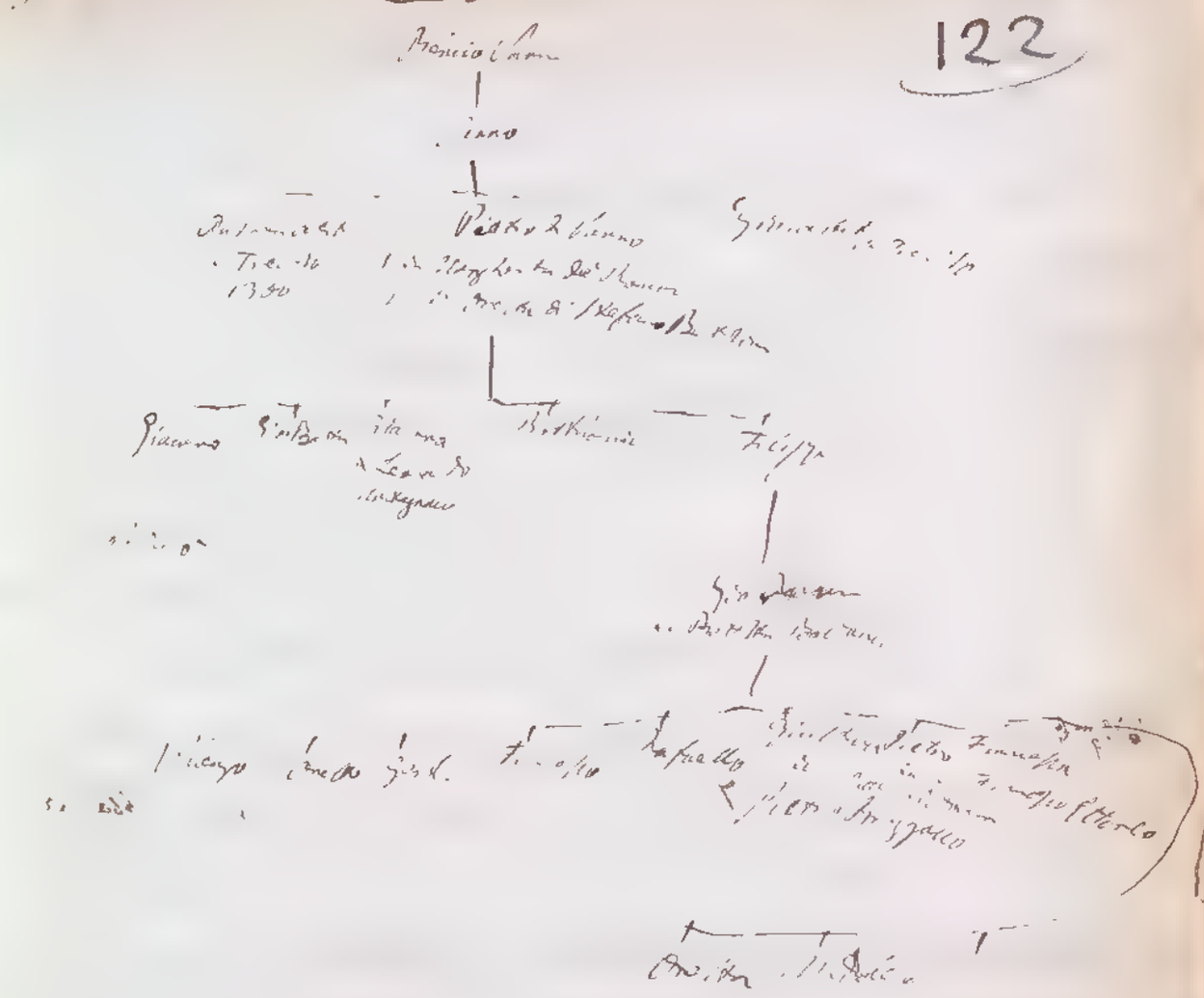

Piccolo-Por

1385
1409 P. Pietro [illegible] di [illegible] Ricchi di Tolentino [illegible] S. Francesco [illegible]
di Porto [illegible] di Lire 1000

1408 P. [illegible] di [illegible] di Tolentino [illegible]
di Predore

Torre – Predore

1278 [illegible] Ludovico e [illegible] di Villalta q. Raimondo [illegible]
[illegible] Stefano [illegible] di Lemine con [illegible]

Del Torso

Scuglio – Villa

1409 [illegible] Stefano [illegible]

Card. Del Torso

[illegible]

1379 Giov. Piev. di Tricesimo

1379 Fanesia Udine S. Lor. Cortelano S. Lor.

1379 Pitiano q. Mag. Fiandrino

1379 Giov. Piev. di Valle

Geronimo da Udine — Maestro dell'Ill.mo S. S. di Venezia

Il primo Libro de madrigali a cinque et sei voci, dedicato con dialogo

a Otto — Nuovamente — con posto et dato in luce

Libro primo.

In Venetia appresso li Heredi — di Antonio Gardano — 1574.

All'Illustrissimo et Eccellentissimo Ferdinando Duca N. Bavaria

firmato — Girolamo dalla Casa detto da Udine musico dell'Ill.mo

Signoria di Venetia.

Poco che gli resta a compire del suo Duca

Et chi vedesse Gam'in terra un nuovo Sole
In cui fosse Cupido, e'l ciel compreso
E delle sue virtuti unite e sole
Vedrebbe quivi gloriosa ogni parte
Nell'antiche fiamme l'altre ardite

Sopra il foglio 185 si trova
e 154
Capon Gerolamo musico
in Udine

Famiglia Emiliani

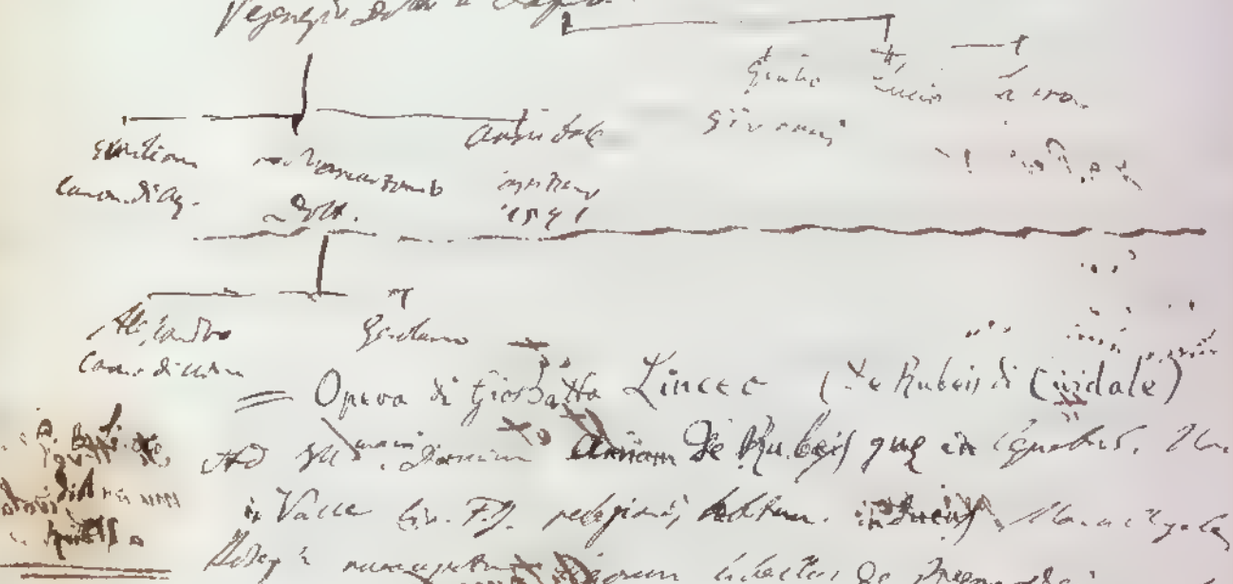

= Opera di Giambatta Lincei (de Rubeis di Cividale)

Vol. 49 f. 8.

Stato Civ. Cod. Collaterale.

124

Anno 1 del Pont.to 6 Kal. Feb. Avignone. Papa Benedetto concede a Pietro Bertolini di Lucca (Decan) Rettore della Chiesa di Monzuno Legato di Bologna di Spettare la Prebenda di Canonico alla Legazione Nomi dei collatori

Nomina

1338 Legato Bertrando di S. Geo da Prezzato di Canonico Cremonese vacante alla Ch. Chiesa, per 18 mesi i suoi assenti in Corte per Lui fece come Nuncio che nel Capitolo di Bologna il 10 aprile 1312 e morì il 15 Dic. Tenne

1312. 4 apr. Bertolino Bertolini Vicario Generale di Bologna Diocesi di Bologna, Legato di Bologna, Ordine dello Spedale, canonico. Spedale di Firenze di Firenze.

Legato di Bologna

Legato ad Ordine di Bologna per parte sua Nipote e Pietro Guglielmo suo fratello.

Ulvero Bertolini

Bertolino
Giovanni
Giovanni Bertolini q. Pietro

1401. Francesco q. Ser Nic.o di Stefano, e Giulio suo fratello al d.o Stefano Bertolini di Firenze abit.e in Udine

Nicolò di Giovanni di Nic.o di Bertolino Legge di C.

Fil.o di Giovanni q. Nicolò Frosetti

Gio. Batta Avv.to di Grado di Bologna

Nicolò Francesco Nicolò

Cristofor Girolamo Orlando

Giorgio 1508 Dott.e di Leggi e Canonico

Gio Batta 1508 Canonico di Udine

Girolamo Girolamo Decan di Udine

Filippo Canonico di Udine

Gio. Batta

Pietro Bertolini di Volmerro Can.o di Cividale + 1817

Queste sono effemeridi delli Bertolini Bertolini di Volmerro sono della famiglia di quelli di Udine

Mantica

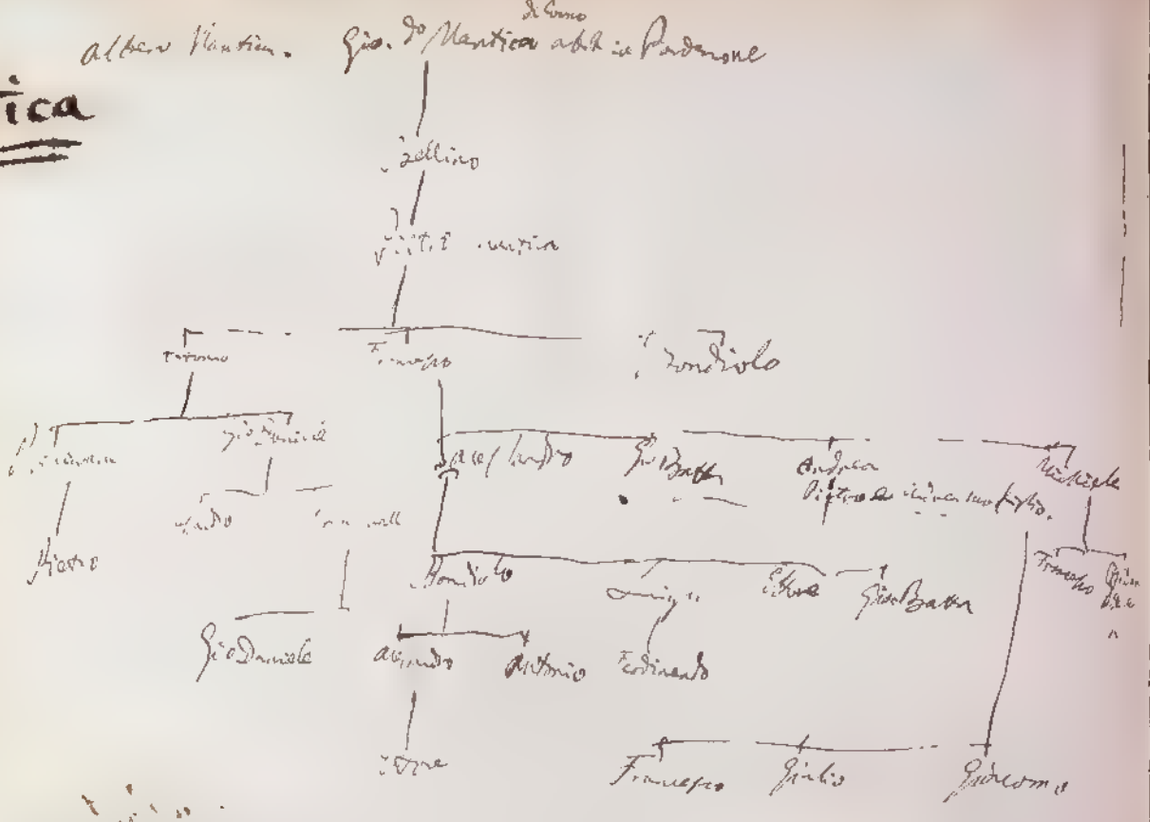

Vol. 50. fg. 301.

Nota cronica di intemperie ? pestilenza e fame!

In umbrato Cael. Ogygis

Decima P. Fil. amitae P. Aurii

Dictae Matri Sanctissimae

L. Celerius L. F.

Cn. Fronto.

V. F. sibi et Suis

Clevide T. Fil.

Maximae

Conjugi suae

Pientissimae.

Ant. Dell. Fab.

Vates Cynthius haud flexanimatum

Hoc ipso senior cepit Quintum.

Gaudet Cenita mater hoc alumno

Urbis magna Spiliberga data gaudet,

Tutto carminibus probatior Orbe,

Quam tectis adhuc minax Timbri ager

Cepit Cinthius, hic negavit, Latium

Ergo ardescere Lyra Smintem

Tecum forte cava audiesne buccina.

Vol. 5to. Mirabeau. tour. Notte. Lamartine.

Opere di Nardini Celio. Bibl. Francisc. Mss. in 4to

De Bello Gallico poema in Codd. Darby

Melior Lygeo Gallorum [illegible]

Defensum Sicut, Lunetungae [illegible]

Ex tot gemmis unica Lyra est.

Petrarca ad Italiam. Ex Roma Pontif. Vat. Franciscus

Innocentium Palladium Fortem Romanum Spiliberga Cidulium

Varia Elegiacorum praemonita

Carmen de Lute Gadry

Ogygiorum Regum.

Belloni a Cingo Acerbo

Orlandi, Celio

Iscrizioni di Orm. Lupolo
in Polcenigo
in Tolta

Iscrizioni
in S. Giovanni
presso Prata:

Ormea d'Este
in
voti in Savognano
Francesco (Tadello)
voti in una C. Prata

Volume
di ribellione

Depositato nella Ch. di S. Gio. presso Prata

Altro deposito in [illegible]

Nella Capella di S. Stefano della parocchia, singolare collo stesso [illegible]

Ormea d'Este aveva [illegible] di Prata in secondi voti

Vol. [illegible] 269 [illegible]

361. [illegible]

Nicolò di S. Daniele, [illegible]

1377. 21 nov. S. Dan. vedova di Bertolino Corvolo. Sposa in seconde nozze Odorico Schiavonetto. Catterina figlia di Egidio degli Spanochi, da Venezia, Francesco, Corrado, Tommasino, Nicolò Francesco, eredi di Gotthardo. Arcano
Testi: Enrico Corrado suoi fratelli, Simone suo nipote q. Martino di S. Daniele
= Tomaso nep. di Francesco di Arcano.

1345. Nicolò della Porta
Testi Nicolò Pietro di Nicolò di Porta — Vedi indietro — Porta

Pietro Giacomo di Nicolò della Porta Porta
Sig. Corona di Pietro

Pago 250 Zaganis

1358. Margarita vedova di Raimondino qm Francesco
Avone not. di Udine e figlia di Ser Nicolò di Zagagna. Avone-Zagagna

Dalla Biblioteca di S. Daniele

1380 agosto Giovanni III de di Polcenigo avendo venduto i Signori Fabrici di S. Daniele
Giovanni Fabrici di S. Daniele, nel 80, agosto [illegible]
nel registrato dei Fabrici della Magn. Comunità.

Stemma Fabrici

Giovanni Fabrici
Daniele n. 1808
Giovanni n. 1910
[illegible]
Giovanni n. 1774 — n. 1793

Cognome [illegible] Fabrici
Cognome [illegible] Fabrici
Cognome [illegible] Fabrici

Fam.a di Faedis
Canonici Patriarcali
di Mag.a Civ.le Udine

1282 Arnaldus unus de Patriarchis de Faedis

Vic.rio Pret.e di Gemona
Arch.to V.A. Udine

1302 Petrus Gallardi de Tercento q. D. Nicolai de Tigano (sic)

" D. Leo Vicarius Tercenti.

Gagliardo e Vicario
di Tarcento.

" D. Antonius Christ (canc. Caystel) de Placentia Mag.r
Nuncius Dni Patriarche

Maresciallo Patr.le
Capit.o di Gemona.

" D. Gerardus de Placentia Cayetanus Gemone

127. Dai Mss. Fontanini, 48, 49 e 50 della Biblioteca Marciana.

1308 Forgetti – Valvasone

Forgetti – Torre

1345 Forgetti

1354 Forgetti – Medun

1405 Forgetti – S. Daniele

1422 Cividale

1343 Strassoldo

1378 Strassoldo

1395 Manin

Emilio Minutino nel 1619 (Vedi il suo Regesto delle cose notabili di Cividale e sua Storia di Cividale.)

Fra Mss
Vol. 49

Albero di Rubeis (Cod.) 128

Vegg: altro albero simile dei Rubeis nel Volume Mss. Zoppi = Famiglie =

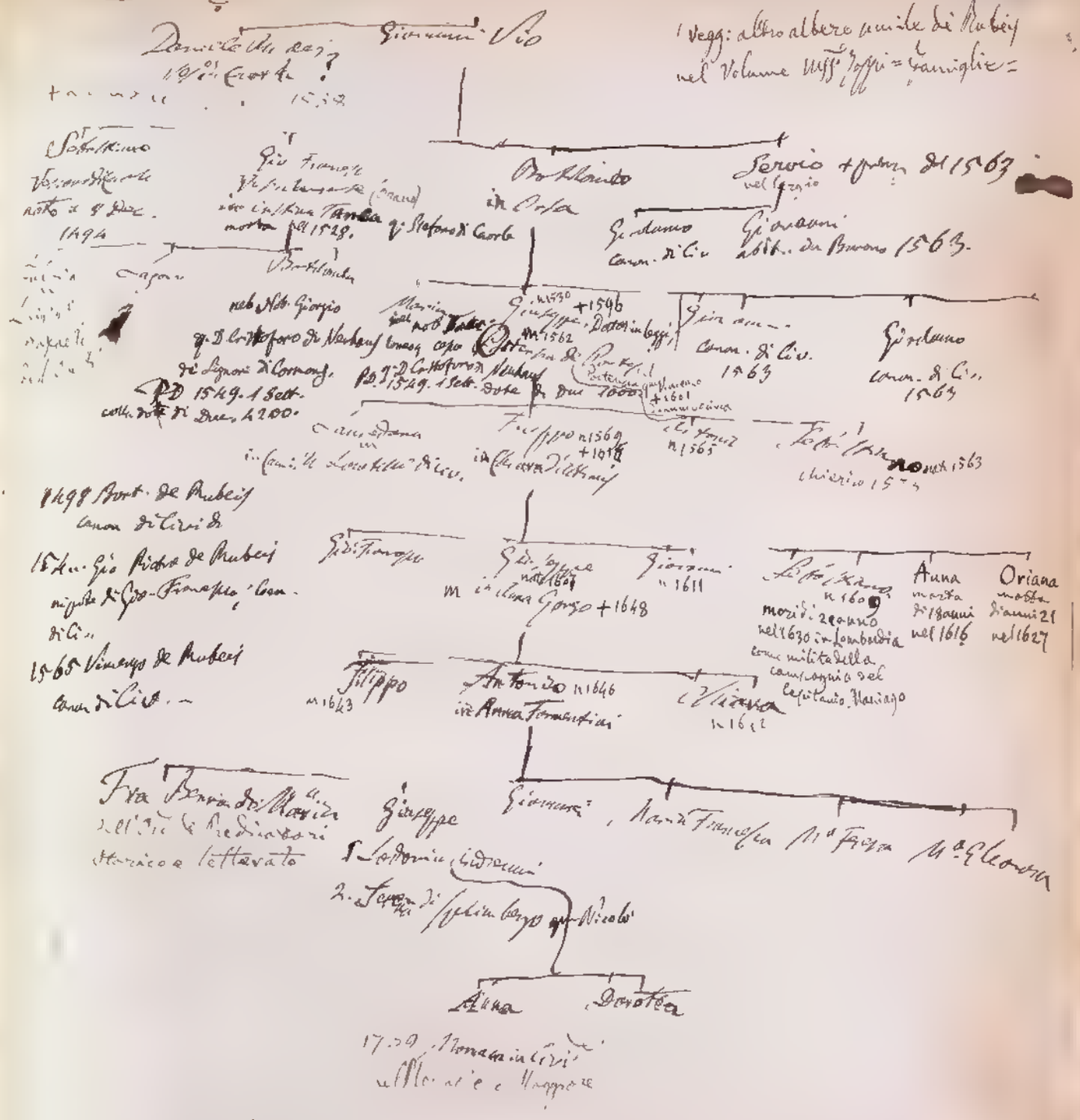

Vegg: altro albero simile dei Rubeis nel Volume Mss. Zoppi = Famiglie =

Vegg: altro albero simile dei Rubeis nel Volume Mss. Zoppi = Famiglie =

Atti
casa de'
Rubeis
Cividale

1523. 21 Sept. Civ. II Test. del Vescovo di Caorle Gio. Fr. Rubeis
Test. Calisterum.

1539. 20 Sett. Civ. Il Vesc. di Caorle Sebastiano Rubeis
prende il Diploma Gio. Fr. de' Rubeis Can. Civ. e Pic. di
Pordenone ed il 28 Sett. ne investe.

Pordenone 1574. Dr Filosofia e Giovanni q.m Bart.o Rubeis
litigano con Gio. Filo de Rubeis e Girol.o Can. Civ.
q.m L. Servio.

1532. 5 agosto. Le da Il Patr. Card. Grimani concede a Dom.co
de Rubeis Vic. di Caorle, di esercitare le funzioni Vescovili
nella Dioc. di Concordia.

1558 Bartolomea figlia del Vescovo prima possessore dei
beni paterni.

1541. 21 Sett. S. Vito. Il Card. Grimani crea Sebastiano de Rubeis
Vesc. Caorle Suo Vic. Gen. in Spir.bus et Temp.bus

1560. 11 Feb. Venezia Gio. Fr.co Rubeis Vesc. Caorle, Dottore
in Legge, abitante nella Parrocchia di Bartolomeo di Gio-
vanni (credevi piuttosto Bartolomeo di Giovanni)
e quindi Rubeis in Trevisi e in Mantova

Daniel de Rubeis di Buttrio morì in Cividale il 3 Sett. 1538
Registrato nel Docum. Manoscritto:

Rev.mus D.s Daniel de Rubeis de Buttrio Ep.s Caprulanus
hic requiescit in pace. Sebastianus nepos Ep.i Caprulani
Caprulan. posuit.

Iscrizione
sepolcrale
alle Case
de Rubeis

Rubei di Cividale

129

M

I. Sig.r Filippo Francesco Giuseppe di Antonio fratello e sorella fu Giovanni de Rubeis di Cividale, alienarono al Sig.r Domenico fu Pietro Rubini di Udine la Casa di Pradamano e Spessa ed annesse con istrumento di Natalizio 28 Dicembre 1816 per atto del Sig.r Antonio Coloni fu Natalizio in Codroipo.

Nel 1820 si estinse questa famiglia.

Atti
cande

Rubei di Cividale

130

1544. 12 Feb. Cividale. Le Jacopo Jacopio Cancellier della Com.a di Cividale =
Dice che 10 alla Fontana del SS.mo Crocefisso di Cividale [illegible] ogni anno [illegible]
di portar in processione nella capella di S.ta Trinità fondata dentro [illegible] del Duomo
di Cividale in luogo detto Colle Primario. Girolamo de Nadalinis not.o N.o

1549, 1 Feb. in pertinentijs ville, inglarum in loco dicto Prad d'Ucial posessione
cum pergula in Italia, predictis. — P.D.tra il Rev.do D. Gio: Francesco de Rubeis
Vicario Foraneo per il prudente e onesto giovane D. Bortolomeo di lui figlio legitimo
dal q.m D. Antonio di lui consorte, al nob. D. Giorgio q.m Nicolò Colloredo, de Mels dany di
Spilimbergo del Castello di Caneva, alla dote di duc. 4200, 14 anche di quelli a legno bon
in Fameglia del valore di duc. 1000, la posessione di Prad d'Ucial sotto in Gastaldia p.to
Gaiano per duc. 3000, da stimarsi e rezzonagliarsi. Di più vesti d'oro, [illegible]
perle, intorelle d'altre cose per duc. 200. [illegible] Sotto hoggi, tutti giorni al D.to Vicario obligando l'usufrutto di una vigna
Quarta —
Vi [illegible] dicono, d.a Luogo, parte detta Fra Maria figlia di lo Bortolomeo fratello del N.o Vicario
al nob. Francesco [illegible] fratello di Giorgio — alla dote di duc. 1060 e altri 500 dotali
dal fratello N.o Giorgio di [illegible] —
Gio. Antonio Foraneo not.o di Cividale M.a

Pacchi Dotale de Rubeis di Cividale

1528, 28 Gen. Cividale [illegible] Vic.o di Cividale de Rubeis: Hanno Andrea Pagan. vende
Bevin Pradello per ducati [illegible] giovane Cristiano di Carlo vigente del D.to Vicario
1528. 1 Feb. Cividale - D. Bortolomeo de Rubeis Com.o di Cividale compra beni in Bottenicco per
ogni vostra Cautela.
Giovanni Jacopio not.o di N.o

1528. 14 Giugno. Cividale. La [illegible] Giovanna [illegible] Giovanni D. Cristina figlia del q.m Stefano Tanca
di Cividale moglie spett.e D. Gio: Francesco figlio della sp.a D. Giovanni Vio di Buttrio, nel
suo testamento dispone di essere sepolta nella Collegiata. Ordina a suo figliastro de Rubeis
Bortolomeo, di dispone di duc. 200 de' suoi argenti per erigere una capella o altare dedicata
a S.ta Maria in detta Chiesa e vi spenda 200 in un marmo per dotarla. Il rimanente degli argenti lo lascia
al D.to Vicario. Eredita figlia Bortolomea e quelli che partorirà

1763, 1 mag. Cividale in contrada di S. Maria di Corte nel palazzo abitato dal Rev.mo D. Gio. Francesco de Rubeis
persona sacerdotale di detto giacendo ammalato, e pure conoscendo di essere [illegible] nel Signore
Cividale, col rispetto di disporre la chiamata per il Capitolo assegnato due. 100 — Lascia a C
Signor Giovanni Vio di Barano suo nipote, figlio del q. Antonio suo fratello, la sua parte di Casa
Barano [illegible] nipote Gentilmente Giovanni de Rubeis come in Cividale due annali di reddito.
Lascia a Giuseppe, Daniele e Gio Batta suoi fratelli [illegible] del detto Giorgio di Pradamano
di Comony e delle q. Magn. Bartolomea Gallerani figlia di esso testatore, tre parti di eguale ed uniforme
[illegible] e quantità di Manifatture; col patto che non possano [illegible] de' beni
da lui tutti in detta sua casa madre. Lascia erede universale il detto Giuseppe q. Bartolomeo suo
nipote e figlio di fratello.

Rubeis Fam. de

Testamento [illegible] rogato nell'Arch. Not. di Cividale

1783, 7 luglio Cividale in Contrada - [illegible] che annulla ogni precedente e del quale [illegible]
duc. 100 al Cap.o Cividale un [illegible] nipote [illegible] e del resto [illegible] Gio. Canon
[illegible] Daniele e Giuseppe q. Bartolomeo de Rubeis.

Rubeis di Comony e Pupini Codroipo

1769, 7 feb. Cividale [illegible] Chirurgia del q. nob. Gio Pupini di Udine, medico [illegible] Corte di Madrisio e Comony e
[illegible] Eredi e Giovanni di Codroipo. Test.

1, 13, 1 agosto Cividale, [illegible] fa [illegible] Testatore a favore di Daniele de Rubeis d'Orsaria e Canonico del
[illegible] Giacomo Nob. Bartolomeo Nicolettis [illegible] N. U. di
[illegible] Cividale [illegible] di duc. 100

1, 15, 15 feb. Cividale. Testamento del Rev.do Pietro Carlo, pievano di Caorle. Esposto nel testamento
di Cividale di cui è canonico. Dispone di [illegible] detta Chiesa in favore di detto [illegible]
[illegible] Pietro martire, [illegible] Daniele e S. Giuseppe della [illegible] Matrice [illegible]
[illegible] a favore della Pieve di Caorle con [illegible] fratello Luca ed ai figli del q. suo fratello Luigi

Pievano di Caorle

[illegible] le parti sua paterna, [illegible] duc. 100 al Capit.o di Cividale pel suddetto [illegible], [illegible] Vincenzo
[illegible] Rubeis suo famiglio [illegible] un podio [illegible], 10 duc. a Caterina
[illegible] serva e quadri [illegible] a Teresa Luisa e duc. 25 ad Ottilia figlia della detta Caterina
per dote. Ordina [illegible] [illegible] a favore Marcello già di lui [illegible]
già morta, a peso da [illegible] duc. [illegible]. Codicillo rogato da Daniele de Rubeis Canon.o
[illegible] del 1777

1787 Cividale per l'ospitalità a lui prestata per 36 anni in [illegible] e viaggi [illegible]
1786
1813 da Pietro Carlo [illegible] [illegible] testamento e un [illegible] commendato dalla morte

Pietro Carlo testamento rogato in Cividale dal Not. Nadal

Pietro Carlo, Pievano [illegible] Caorle del 1764 [illegible] Canonico di Cividale nel 1780
ed in quel tempo era [illegible] Vicario Generale [illegible]
F. Odorico Nicolò Carlo di Pietro della Casa di S. Giovanni e di Caterina. Nel 1793 morì e giovando nella Pieve di Caorle e
nel 1795 canonico di Cividale il 29 ott. nel detto La Gazeta de' 17 Antonio e Giovanni. Nel 1790 [illegible]

Locatelli di Cividale

Locatelli di Cividale.

133

Matteo
Giacomino
Giacomo
Matteo in Laur. de Tassis d'Bergamo, Cavalle. de Com. d'Cividale
Matteo [illegible] di Cividale 1540–1552.
Gio Batta.

132

Daniele de Rubeis Veliano d'Cadore, pretore a Cividale li 3 Nov. 1538 se
fa seppellire nel Duomo di Cividale.
1532, 5 agosto. Cancell. - M. Patr. d'Aquileja Giovanni concede a

Daniele de Rubeis Veliano di Cadore di esercitare le
funzioni ep.li loro, nella Diocesi di Concordia.

Michelucci Fortunato, Bibl. Marciana

Morì in Udine nella Casa di Daniele de Rubeis nel Duomo di Cividale

Rev.mus D. Daniel de Rubeis de Burano Ep.s
Caprulensis hic requiescit obiit .. Sabbatho nono Ep.tho
Caprul. ponit. . Do. -

1680

Locatelli di Cividale.

Lettera

1368. Ottobre. Appellat[ion] [illegible]

1401. 18 Sett. Padova. Medesimo Foglio [illegible] Carrara Signore
[illegible] Signore di Padova [illegible] [illegible] [illegible]
di Padova [illegible] per 4500 Ducati [illegible]

[illegible]

124. 143. 146

Mansè

[illegible]

[illegible]

Genova
(del Forzo).

[illegible]

1420. [illegible]

Luigi —

[illegible]

1591 [illegible]

1335. 22 Febb. Cividale – Il Pat. Bertrando conferisce il governo del Monast.o di S. Pietro in Selva, Diocesi di Parenzo ad un Monaco della Borgogna.

(Bibl. di S. Daniele MS. T 13 pag 25.)

134

1337 30 Maggio – Presso la porta di Venzone – Ulrico di Cajstenberg Nob. di Gorizia, prigioniero di guerra del Pat. Bertrando è posto in libertà con patto di ritornar nelle carceri al principio di Ottobre se intanto fosse ripresa la guerra fra il Pat. ed il Conte di Gorizia, poichè in tal caso doveva comparire al termine di 8 giorni dopo le prime ostilità.

(Atti del Notajo Guberdino nella Biblioteca di S. Daniele. Tomo 44 MS.).

1344 2 Aprile Udine Ginale di Prizano di Pisino prigioniero del Pat. Bertrando – pubblicato –

1655. Colleg. Arch. M. 135

Famiglia Carga

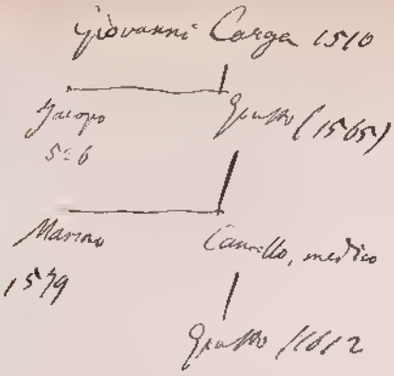

Astemio

Gio. Pietro Astemio. 1538. 4 agosto Mons. Marino Grimani gli assegna annua pensione
di L. 100 sopra la Mensa vescovile vacata per morte del Comune.
" 1541-28 agosto Il Vescovo gli fa assegnare la Canonicato con onere di una
partita da S. Daniele.
Vide Rec. 1542 die 24 augusti. Quod dicti viri consistorium absentia Illustrissimi et Excellentissimi
dominorum consulum et Capitaneorum agros degregiata etc.
1548. Absente Gerolimo item Capitaneo et Magistratus dicti non possit fore nisi
frigidi, ventosi ac pluvii et vere proprie brumales: per ipsum non dimittendi
gregis absque manifesta mortalitate.

Bellone Obiit Gabriele di Maria Fannia domanda sotto compresso nella presente della sua morte, Bellone
Bellone il 28 Feb. 1541 di 60 anni lasciando i figli
Simone, Gio. Pietro, Girolamo, Francesco e Bernardino e Stella già maritata e
Maddalena - Maria Elena Gabriele Benedetto figlio del notaio Ant. Bellone de
morì il 16 Feb 1544.
Una figlia di Simone Clarice di Girolamo di S. Daniele, non entrata Ottavo.
vol. c. 11 ottobre 1541.

Gio. Carga vestigia il loco comunale d'agost. a Pietro Baltrone il 1561. id. Nov
Baltrone
1697. 8 Feb. L'ing. Leopoldo Ab-Conte, Tebaldo Baltrone e Girolamo.
1650. 20 maggio. Carga dato in giurisdizione a Cinzia Ottavio Baltrone Pittiani
e a Gianfrancesco fratelli Pittiani.
1666. 21 giugno Per la vestigia di Gio Pietro Astemio fu fatto mandato da Astemio
Venezia a S. Daniele, Girolamo Pittiani Professore di Carga

Pechino

1575. 7 nov. S. Daniele. Test. del nob. Andrea q. Nicolò Cicogna. Sepolto a S. Michele
Erede figlio Pompeo, Agostino, Delfin Francesco e Gerardo figli
del Testatore. Fondo Busta N. S. Daniele, n° 42

1589. 25 agosto S. Francesco di Z. Testamento di Pompeo Cicogna da cui neque Cecilia.
Legato alla Ch. di S. Daniele.
Legato a Lucrezia sua sorella Elisabetta ed ai suoi nipoti Cristoforo, Girolamo, Nicolò
e Gio Batta Gropioni e a Ludovico Codroipo suo nipote ed altro suo nipote
ed a Gerardo nipote di Nicolò da Mantova ed a sua nipote
Leandra del q Giovanni Maria ed ai suoi nipoti Andrea e Francesco
figli di Gio. Batta Pittiani ed a Flaminia figlia di Girolamo sua nipote.
Legato altro suo a Flaminia sua moglie. Erede Cecilia sua figlia Pompeo
di 15 anni Cristoforo e di Mad Francesca sua nipote dell'anno
Virginia Gio Batta Girolamo di Pompeo di Cipriano ed Gerardo sua
nipote. Fonde il Testamento (che è di Italiano) con un altro suo.

Non cupidus rerum Cicina mearum
Det Deus his parca simplicitate frui

rogato dal not Daniele Bragadin di S. Daniele

Pubblicato il 16 Settembre 1599. —

Pag. 89 t. 1612. 18 Luglio Pub. della Sentenza di Divisione colla
Repubblica.

Q. p. n. S. Fabio della Torre di Udine
C. R. III N. della Casa Colonia ne la 1.01. d'Sa.
Daniele.

L'autore giunto all'età di 83 anni dice di aver cominciato la prima parte delle antichità, principalità e prerogative della città di Udine e sua circonferenza e i primi cenni in tale argomento non è certo Marino non la terminerà e comprende la seconda e quinta deliberato probabilmente

Coro del Duomo Udinese nel 1596

Nel Duomo nel coro da una parte di sedie postumate nel fianco a destra l'arma del Podestà Barbaro e nella quarta del Podestà Marco Gradenigo e le armi dei 16 vetrai intarsiati nel Prov.le nel 1596 con lo stemma in questa iscrizione

Comes Pierius magnificentissimus — Franciscus Barbarus Potestas constituit
Marco Gradenigo Potestate Udenti dicat — examinata Ledes. in Cath.
della Sedia Patr. non si legge la Cronica della Chiesa

Dall'altro opposto è la sedia del L T e del Deputato di Udine in S Marco (Leone)
e non la comune del Doge, per deliberazione del L.T Contarini, a cui fu data questa
della Città sotto vi è l'iscrizione.

" Petro Contareno Picentissimo
" Praesule Concordiae Heroica
" Moliendi Potestatem Dacum
" Stemmata navis in chorde
" Decus similitudinem circulum
" Collocanda decreverunt

nella Cat. in cui si trovano di 10 Deputati della Luogotenenza dal 1623 al 1631
Francesco Foscari, Giovanni Morosini, Francesco Venier, Nicolò da Ponte,
Nicolò Contarini, Nicolò Manello, Francesco Donato, Lorenzo Priuli,
Nicolò Donato, Francesco Erizzo. Sotto questi i loro nomi e le armi
l'iscrizione

" Provinciae Praesidi et Civitatis
" Lectissimis Patriae Aquilejae
" Excidio prora Utinum Metropolis
Ai lati dei seggi dei Deputati stanno i loro stemmi.

Lo stesso Dottor Sansovino, nella sua citata opera dice al... da Legge di Cadore

Imperatore di S. Piero

, figlio della Sirena, e di Giovanni Cristofano Dolce Portamantello di Cadore

Savorgnano
nel suo Dolce
e da Tragedi

Sua Sirenità Pietro Luigi di Giacomo Pittorini nuovo di Elisabetta di Legge

, Fratello e Figlio a suo Diletto Celeste

Della Forza

1664 giorno di Turchi.

Conte della Forza, in Collovedo —

Signore di Sant'Elena —

Corte del Forzatello antico —

Vita Illustrium dell'Europa Monete di Pietro II di Cadore

Stampe di Roma Stella in otto Libri (Opera di Pietro) nella stessa
Libro I Volo primo —

" Opera Dell'antichissimo Origine della Città di Adria ne di molte cose notabili
antiche, medie et moderne di tempo in tempo in quelle Regioni seguite
Libro, Figlio et Dignità della medesima —

Pittore Losattini

Il Cavaliere Losattini fece il Pozzo nella Ch. di S. Chiara di Udine, e Pozzi
e Santi nella Sala del Palazzo Pretorio di Giusto a richiesta de' Deputati di Udine

, Filippetto ne Filippini, la Madonna e S. Pietro dell'altare delli
nel 1672. 5 marzo fabbrica Capellano d'anno della Imperatrice a nel 1671. 20 Feb
fu fatto Ritter di Cavaliere Commendatore della Casa. ed ebbe collana d'oro
e nella sua patente di Vienna ebbe una Medaglia d'oro col suo ritratto dell'Imperatrice Eleonora

Descrizione d'Ungheria di Fabio Forza: Udine.

Ex Final Udine Libro di Giu. Pre di Polonia al P. Marco d'Aviano
li 11 ott 1683 di sangue donato in vena Bianchon

Stato di Aquileja 1676.

Nella descrizione del Paese di Fabio Forza (Padova nel 1676) dice
d'Egitto = che l'acqua più delicata oggi in tutto il Stato è simile in
un bel bicchiere liquefatta come linfa limpida et simile al color dell'argento
non entrano in quel Terreno che più di 50 anni, parte di loro ha
Piano nelli antichi palazzi d'edificazione et pianta il vitto nell'anno del
e habitano nobili et ricchi in estate d'inverno in mezzo alle vigne
paludi. —

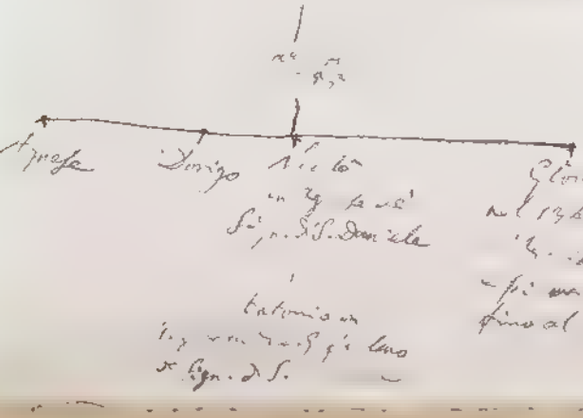
Apostasia
Enrico
Nicolò
Stefano

[illegible] 1863 [illegible]

[illegible]

1451. Nicolò [illegible]

1554 Fu [illegible]

[illegible]

[illegible]

Pietro Valentinis 1654. [illegible] Pietro di Valentino

Sacchi arcidiacono [illegible] Sacchi vedova [illegible]

Rondoja fu [illegible] 1384. Pietro Margherita q. M° Pietro Spenditore

(Spenditore) di Udine, vedova di Giovannotto notaio q. M°

Spenditore-Sandro q. Daniele Tolmezzo Battista fornaciaio di Cavalicco con Sandro q. Rainerio, tolmezzino

Abit. in Udine con detto di 20 marche.

Guardia de' Furni Udine 1381 Fu Amadeo Guardia de' Furni di Udine

Pietro di Tarcento 1384 Pre Nicolò Pietro di Tarcento, Vicario di Tarcento.

Breda 1384. Pre Matteo q. Leonardo Breda di Udine.

S. Daniele

1492. La Com.ª di S. Daniele fa una permuta
Casa mansioni
della Ch.ª di S. Ilario con ... in ... Legge,
un luogo per le mansioni. f. 112.

Nota che ogni è ... il luogo ... Pesa

... Pre Daniele di S. Daniele permette alla Com.ª di ... Cappella S. Giov.
20 Feb ... che il ... Cappella di S. ... in S. Daniele
... Obligo ... fatta ... Obligazione, per ... f. 51
... Obligazione. Fiabri

1494. ... Fontanini

1494 Chiara ... Juan di S. Daniele
1495 Bernardo ... Pesa

1497 Francesco di Vicenza ... Com.ª di S. Daniele Pesa
... Fondi ... Sig.ª ... Chiesa ...
... Obligo ... Forche

1500. 9 dec. di Sanuto ... Com.ª di S. ... 113
... Chiesa ... Co. Organista
1500 Il Conte ... Pre Domenico ... Cardinali
1500 Pietro della Com.ª di S. Daniele a fare ... Calzolai
... calzolaio, che ... S. Daniele ...
... giorni di Sabbato, ... Calzolaj
... possano vendere ... Pg
1501 Francesco di Nicolò ... 110 Medico
1501 Elezione di Consoli ... S. Nicolò ... Porta ... Torri
... Chiesa ... Torre ...
1495 Domenico ... 136 Cassio
1495 Daniele ... 109 Pontinari

Daniele

Matteo il Toscano, Giacomo de Budro, Ulvino Depintore Bernardo di Cortona

Marco di Vengone Scultore — 1501. Eulalia S. Marcello [illegible] Daniele [illegible]
di San Lebed 143 — M° Marco Salgotti de Vengone cimeterio [illegible] Andrea [illegible]
Pittiandy.

1. Stefano del Pittore — 1494. [illegible]
M. Pellegrino — capella [illegible] S. Daniele, [illegible]
174. — [illegible]

San Piero [illegible] — 1500 [illegible]
60 — [illegible]

Pittiani [illegible] — 1493 [illegible]
Antonio di Vengone — [illegible]
Scultore Lodigiano — [illegible]

Andrea di Giovanni — 1496. [illegible] Andrea [illegible]
Giovanni. [illegible]

Sini — 1491. [illegible] S. Daniele 15.
Asprini di Arcano — [illegible]
250 [illegible]

Carga — 1493 [illegible]
Portenari 85. — [illegible]
Fide dotis [illegible]

Organista — 1504 [illegible]
Sgariacco - Spilimbergo — [illegible]

(140)

1140. [illegible] Henricus filius Regenardi : Vicecomes (vel Judex)

1144 [illegible] Regenardus de Mels Vicecomes 1146

Tres testimonii : Henricus filius Rolandi de Ispina
Alexander de Carpeneto
Obertus de Fingal
Petrus de Sancto Laurentio

Regenardus de Mels 1149-53 — Artuchus de Mels 1149-58

Obertus Vicecomes de Carisiaco
Artuchus et Fredericus de Carisiaco
Regenardus et Guiscardus et Artuchus de Mels (vel Ugo)

1158. Bertha uxor Wernerii de Carisiaco [illegible]

[illegible] Petrus de Cassano, Bernardus de Fabiola, Henricus de Cistorna

1164. [illegible] Alexander de Sarno, Bernardus filius Pingani de Arnaldo, Ugo de Murux, Clerus de Oppo (de Hugo), Vivianus de Gerunda, Otto Escherus et Murardus de Costa, Bernardus de Cunisio de Tarvisio, Leo de Tarvisio. Rainaldus notarius de Ubertino Patricio

1180. [illegible] Frater Marchisius de Pistorio, Bernardus filius Pingani, Leo de Pingano, Conradus Cyrothecarius de Portuna Gotefredi, notarius. [illegible] Hi fuerunt Consules qui viguerunt ab 1182 ad 1194.

1188. Alexander magister de Stefano de Vaino (de Givino).

Testimonium Petrus Pizolus de Stefano, Bergonius Durandus, Ugo Lupi de Civitatenova; Jacobus Propositus, Marinardus Divina Avocatus, Otto et Tedaldus de Caprariaco (de Caurano), Turrius de Mels, Ubertus de Sancta Agatha, Turrius de Morugio, Bertoldus de Toriano, Girardus de Budrio, Ubertus Papiferus, Bernardus de Cerlanea

De Protocolli delle Arche non
udite –

1515 P.d. fra Gio. q. Bernardino del Torto detto de Gemba di
Pregiano e Cassandra di S. Andrea Leonico vedova di Udine detta gentil.
dote di Duc. 100, Veste di damasco negro fodrata de tela alba,
una velitura di scarlatto con maniche trefatij de velato nigro
cum frixo de auro, velitura di borgia gialla, otto camise di lino
cum fil 60 di gete, una filza di tondini d'argento cum alcune corniette
d'argento. una corda di coralli. ——

Leonico

Li

Il detto Giovanni Jacobo con rinda di Giovanni del q. nob. N.
Ulo del Torto e di Anna e mistra di Madea Leonico vedova.

Leonico

1509 A. 9 Maggio Udine. Capi di Tedeo Collo da Jesi, Francesco Bugnetto
Colombetto, Nicolò q. Gio. Tinghi, Francesco Bonetti de Luzzinijs
P.D. tra il nob. dottor Iegge Tedeo di Collorito delli Albertini
Cittadino di Udine e Antonio q. Tomeo de Rainoldi, donna Cecilia
sorella di Ant. Rainoldi a Iegge al nob Girolamo Zorzi q. Benedetto
di altrui in dote di Duc. 500. Nicolò Formace not.

Mr. Tutta la descrizione
nell'Albero del Torso (1896)

Marco 1521 Ballino di Brescia cittadino e mercante del Can. Taddeo della Volpe, ha cum
celebrato a Lyon sul Rodano a Lucia del Torto.

Torto = Ballino

1526 Valeria del Torto Abadessa di S. Chiara di Udine

Lucia

1526. Laura sorella di Lucia Ballino, fanno rinuncia di Gerolamo del
Torto a quindici dei figli del fu Le Nicolò del Torto – Laura era moglie
di Le Francesco de Arrigoni q.

Torto. Arrigoni

Marco Bonomo
nel Dr. di Udine
Carte non ord.

1524. 23 Sett. Udine in Casa S. Cristofano. Mo Antonio Indoratore in Udine
vendette a Mo Steffano pittore de Vigonij di Borgo Pracchiuso detto Strazzarolo
il primo pilastro della Ch. di S. Quirino di Tramonto (Chiesa) e l'altro
Simone Indoratore di Borgo S. Cristofano, e di Mo Lorenzo del Colmo Indoratore
a stimare con i Taliani [illegible] detti Maestri che lavorò la Cappella
in Borgo S. Quirino S. Bernardo nella parte inferiore e nella superiore S. Maria Mad.
Orlando e S. Pietro martire tutto stagno inciso e dorato con ornamento di stelle

Tagliapietra di Vigonovo

Incisa e dorata

donate all'intorno e con aggiunto finestrino, in Duc. 80.—
e di poi i detti Maestri debbano rendersi al suo grado. Testim.
pro M.o Donato intagliatore di Bellano abitante in Ulzio
in Contr. S. Cri 26 Jan.—

Dotto Notajo 15 29. 28 agosto. ultimo. Il Rev. Sig. Battista Elysio Canonico di Agnelli
Procuratore di S.e Signoria del Ricevitore del Vescovo in Chiavenna, relativo
al Nob. Girolamo di Sig.e Antigo e Valerio Pietro notajo di Ulzio, come da carta
in atti di Bartolomeo Dezio, elegge suo collaterale Girolamo Dragone, di Gualdo, Diocesi di Como
in Val Vico, a riscuotere dall'Illustre di Piuro di Ulzio il residuo di Duc. 300 calcolato
dal Ricevitore (Duatorum 300 ungaricalium) da spettare a detta Chiesa. — Il detto
stato dallo Spettabile Sig.r Podestà di Gio. Nolfio —

a. W. W. dr Provesio. 1531. Avendo il Tesoriere Costa Ricevitore di Gravedona chiesto il
pagamento di alcune somme a lui dovute dal defunto Arciprete di Villatta
Canonico di Ulzio, al di lui erede empte Battista di Villatta, allegando
alcune lettere obbligatorie dell'anno 1522. l'erede suddetto risponde
che delle somme furono date al detto suo Zio Canonico Arciprete, ma per pietose
cert. Dicti Ven. Presbiteri sive contributione necessitatum ad reparandum
in arte alcumistica pro emendij carbonibus, olearum (sic) sive abie-
gnij, pro mercandij olij, vitrij, pro instruendo ac ornanda fornace
pro administratione partij auri in decartitione, quia sicut pretij non
capitur absque esca aurum alcumistij examinio pervenit
nisi pars auri administretur, trans tam certonij non arte et a quibus
ac tenerij eij contigerat unguicolij hec felicitas ut haec omnium maxime
ne patendum nisi periculij diuerat totius pulvisculi mirullam, ad aurum
cum artem sed malim utrique contigisset si ab hac contimissent manus

tempus ab acre alienos plus minus decrescent et in hyperboream
subdescendent non descendendo quam descendendo ad nimium vicinos
et alios appropinquando quod hic caudatis vitis videmus [illegible] hoc
maxime insanire iuante et iam diu explorasse hoc morbo dixerunt
sed nullus est mortalium qui hactenus omnibus horis autque sit unde
quoque perfecte dicat tegenumero ino tempore evenire valet
et si hoc contingat felicitas ut tempore hat in explorationibus et hypo-
thesibus inducendo de naturque si unica pariter quidem
legum. Dimittamus hec de quibus [illegible] de quo
periit. Vallatur non est tenuto a restituire nulla
Dell'Arme di Rodi Rinaldo [illegible] dopo la morte di Villiers
di detto Ordine Alessandro [illegible] Reverendissimo Città di Nizza
l'anno. —

1564 Agosto Adì detto Io Gio Francesco q. Paolo
del Forno. Battezzai S. Pietro M. Legittimo nato di origine
nostre del Sig.r Leandro Belgrado, mandato d'Alfonso.
Non [illegible] nulla altro segno di mia [illegible] Eredi Bortolo
mio e Giulio del Forno —

Detto Giulio Andrea [illegible] del Sig.r D.
Francesco Duodo Locumtenente nell'Arsenale
di Venezia —

1566. a maggio. Nel [illegible] Francesco Duodo di Giulio [illegible] del
Fratello degli altri Luoghi [illegible] e Nipote di Andrea in casa di [illegible] di Bortolo
Contrada S. Pietro di Castello da ordine Sig.r Battista Moretto Nuovo Rivale nella
Sig.r Battista di Mariago, di [illegible] Gio. Francesco due fratelli nella contrada
nuova, la notte del 29 ottobre 1565, [illegible] [illegible] [illegible]
presso la Casa del Sig.r Pietro Penello, e [illegible] diede al Sig.r Moretto nella
donna [illegible] di Lei, un colpo di [illegible] al corpo per cui fu per
quelle [illegible] in pericolo di vita.

1566-23 nov. A di 8 detto
Il Luogotenente Francesco Duodo condanna Giovanni Flavio a pagar
Ducati 100 o esser bandito per due anni per aver [illegible] con violenza del mese
novembre p.° 66 corr.
del mese di maggio 1565 violentemente fuori della sua patria e maggiormente
la giovane figliuola di Ser Luigi Benetazzo di Padova e tenerla
in villa e condotta a Brazzano e tenuta seco usando carnalmente
con lei fino alle fine del luglio, dopo di che la rimandava alla casa paterna.

La sera del dì 21 giugno 1565 partendosi dal convento verso Chiavari il N.H. Gerolamo Ricardo
figlio cognato del nob. Bernardino di Brazzano, fu assalito da Giuseppe del nob.
Ottavio Suardo e da Filippo e Lucio fratelli del q. nob. Ronaldo Suardo in-
sbirgottate per le gambe seguendo i detti assalitori, caduto a terra il Brazzano
fu da Giuseppe Suardo ferito con una stocada alle coste per la quale
nel domani morì. Ellendo il inquisito di assenza condannato
Filippo per bando di perpetuo.

Suardi

Nel 1565 il giorno [illegible] Ballarotta in casa del nob. Bernardino Martinengo venne
all'presenza per querela Giovanni Battista e Odorico Rinaldi.
Quest'ultimo disse come, un'altra volta mentre [illegible] vendeva
e usava, unitamente a suo fratello e andato verso il luogo del Ballo
incontrarono il Rinaldo con Nicolò Marini verso il Borgo di S. Lucia
dovendo gli obbligati accompagnare di guardia e pagarle, consegna e mancando di pagare, i suddetti
Rinaldo fece alla Casa di D. Bernardo Calderino ivi seguite alcune provocazioni per parte
del Battaglia, ed allora il Rinaldo si [illegible], ricevette con [illegible]
e poi [illegible] due archibugiate alle gambe, da [illegible] dopo [illegible]
fuori il Marini mentre [illegible] dal [illegible] da Lucio. — Fu condannato Giò Battaglia
anni cinque. Lucio assente [illegible] carcere di anni 2 dal 1563, [illegible] Battaglia

11. 1.
143

1566. 9 marzo avendo inquisito giudice Francesco di Giorgio
di Lorenzo abitante in Adria contro un furto in casa a certa Maria
moglie di Antonio della Motta e tentato di affogare in una catinella
figlia della detta, di cinque anni, da lo avea riceduto, ma poi
confessò il suo delitto, benché fosse Bertinaldo Cardinale del C. C.
a morte di seguito col Reggio della detta sul Polesine ed dopo il suo
ritorno in Adria [illegible] "Visto alla presenza nel detto luogo
tale sentenza fu [illegible] dal C. I. Podestà e Capitano nella sala del
Rodigo il 1 ott. 1566 cioè a ottobre redatta in Magist. T. alla corte
sotto le Loggie pubbliche, presenti Zuane di Cavazza e Leonello di Bonetto
per Cattaneo del Reo di Giovanni [illegible] Notaio della Cancelleria del C. C. I.

Nel 1566. 17 maggio. Battista Nicoletti da Mira abit. in Adria
in Adria nella casa Lodovico Grotto fratello Rospetto del quale abbia
con Bolla offesa, dopo aver tenuto offeso ancora di coltello, mentre giuoca di
carico con un gran Mondo lo ferì al capo e andò fuggendo detto [illegible]
Visto fatto di rimorso capi e dalla gravità della detta per cui fu imputato
e letto per molto tempo. Fu bandito Bandito da continuare per anni 5.

Nel 1566. 11 dicembre. Giulio del Nob. Tiberio de' Trecchi cittadino padovano
contro Stefano di Battista da per amicizia e [illegible] tra loro [illegible]
al bando in contumacia.

Offendi istruttoria [illegible] per causa di cancro tra Co. Scipione Altovito da una parte
e Girolamo e Fabio di Fanna, avendo [illegible] [illegible] nel consenso [illegible]
[illegible] si adunarono in Girolamo Cavalieri e Leonello di Girolamo di Girolamo
Lombardo di Adelardo. Il 15 Ottobre 1566 si appellarono alla Curia di detti

dove l'altra sopramodata recorrendo il giudice parlando alla Corte
Gio. Giuseppe Altero, i quali suddetto essendo con grande offesa di Co.
Luigi, e perciò all'ora concedo licentia con ogni sorte di giuramento
Fernando di Gerardo Due

1566. Avendo i nobili Consoli di Varese fatta bandire di Varese Lazaro - e Venerabile
... Gio Giuseppe di Varese inf. alle tre ore di Pasqua ascoltata della Chiesa del Prevosto
di Varese, e suddetto essendo apparato per dir messa, fu condannato dal Sig.
a pagar multa di 100 Lire -

1566. 25 luglio Battendo del Sig Pietro Gregiano Nicolò ferito il Sig Gio
e Guardo Lazaro Guardo, e viene bandito per un anno -

1566 24 maggio. Cadenano a 100 Cavalieri di Milano e Giovani, Claudio,
Borgese di Trento, per offese, ferito nel Convento di Tollendo alla porta del
Palazzo -

Essendo inimicizia tra Flaminio, Alberto e Silvio fratelli figli del Sig
Bernardino Nadrizio di Legge ed Ber. Raffaello de Recanatese
del Comune di Civitale, essendo detti fratelli armati di coltelli
andando in casa del detto Comune, e trovando che essendo del
Portello di Recanatese, cominciarono a gettare mano per la detta
via fuggire facendo all'incontro essendo il mantello che aveva
perduto - Albino fu bandito per un anno e Alberto perse, ed io in carcere per un
mese e Fratelli non viene bandito per sei mesi etc -

1566 Sono stampate nel mercato e bollate nella fronte e bandite in perpetuo due Spagnuole -

Arch. Not. Ubin
Giovanni de Nevalis
N.S. Daniele a.d.
in Ubin

Candido
Camp. di Belgrado

Pavona

1442. Nob. Antonio di Tom.o Candido d. Ubine

1442. Giov.a ux. Mary vedova di Nic.o Grado per cons.e di Belgr.o

1442 Tomaso e Nicolò q.m Francesco Pavona.

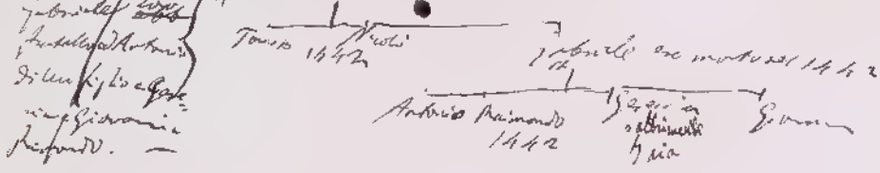

1442. a 6 genn.o vedova Lic.a di Candido Cl. Belgr.o

1444 Donata moglie e vedova di Le Bernardo di Ubine e madre di Candido.

1456. 12 agosto Belgrado. L'egregio Dottor Antonio fgl.o del d.o Zuan Vicario de la Sig.a di Belgrado con suo Procuratore, il fratello Nicolò

1437. Leonardo dr. Gio. Antonio di Catarin di Ubine Cittadino Veneto

Tomaso q.m Francesco Candido di Ubine e Caterina moglie del N.H. Gio Antonio Cittadini fgl.o di Se Antonio Cavalcanti due volte Cittadino e due volte Nobile Veneto

1453. Fittanza di Scuola di Tedeschi in Udine.

1454. Giacomo q.m Se Venerio di Genova vedova di Le Cipriota di Negroponte madre di Giorgio.

1458 ult.o Dec.e q.m Antonio di Lampugnano, cons.e di Udine

1436 Ultima moglie di Se Federico di Colloredo.
Sara moglie di Leonardo Se Agostino di Udine / fgl.o del Se
Se Francesco di Castellalto.

1451 Fermo di Nicolò fgl.o di Se Zuan.

1461 Nob. Cassano a Terni moglie di Ser Nicolò di Gualdo

1461 Daniele q.m Valentino de Valentinis vende la sua parte dei mulini

q.m Nob. Gabriele Gerbetto de Gerbetis per Duc. 19 di 2 d.

1454 Procuratore del Nob. Giovanni q.m Nicolò di Candiglio.

1444 Nob. Famiglio Capitano di Belgrado.

1444. Gio V. q.m Francesco q.m Nicolò Arnoldo di Udine.

1445. 2 Set. Ultr. nob. partita dragana [illegible] [illegible]

1445 Giovanna vedova di Ser Adamo q. Spinetta di Maggio, dec. d'aver 100 [illegible]
vorte dei magg. di Salina da questa compagna

1426 - Odorico q. Ser Francesco Micletta di Ultra

1453 3 Borgo Genova in casa Nicosi. Allegrezza vedova del d.o Leggi Giovanni
di Ser Nicosi. Filippo suo figlio

1445 Giovanni notaio q. Ser Quirico notaio, ex mandato di Simone di Ser
Michele de Colle a spedali nel 1446

1445. Francesco e Bartolomeo Baldana fratelli

1445 Janino di Grifagno Capit. di Ultra

1445 10 giugno Anna moglie di Ser Nicolò Barbagera di Ultra, come erede del
Chiara Bartolomeo de Boedi estora 1000 donata per la dotazione dell'altare di
S Cosma nella Ch. di S. Pietro [illegible] fatta dal detto Nob Padre

1447 Cost. Baldana Capit. di Genova

1447. Nob Ser Romano q. Ser Simone di Albenga

1445 11 marzo Nella Ch. di S. Andrea di Albenga. Test. del nob. Ser Rodolfo q. Ser Ermolao
Castellano dei Nobili di Albenga. Per una sua ordine di esser sepolto posto il Campo-
sepolture modesta nale della Chiesa di Albenga e con corda di processione: Legati a Simone di Ser Pietro
Capellano di Pietro Sottrango spedito nel 1445. Eredi Nicolosio ed Enrico suoi
Albenga dotto Rodolfo
figli Dotte alle figlie Amorina, Agnese e Susanna.
Detto Rodolfo era fratello di Stef. [illegible]
1445 24 maggio Albenga, presenti Filippo del q. nob. Nicolò di Peccallo, Nob. Ser Pietro
di Tomaso di Peccallo in Albenga. Test. del nob. Filippo q. Nicolò di Peccallo. Eredi
suoi figli i nob. Simone q. Nicolò e Ser Nonardo q. nob Gionardo di Peccallo. Benedetto
Albenga del q. nob. [illegible] di Albenga. Elle in mogli il detto Filippo, D. Antonina del nob. q. Ottobono di
Bodenone.
1447. Albenga vedova di Ser Filippo di Albenga q. Nicolò di Peccallo. Test. del Nob. Rodolfo q. Ermolao
di Albenga.
1447 Nob Ser Adamo q. Cristoforo di Albenga

1448. 2 Sala madre M. nob Antonio q. Francesco di Spilimbergo.

1468 Giacomina seconda moglie di Federico q. Daniele Valentinis di Udine

Una delle mogli di Girolamo Cavalcanti podestà di Feltre di Treviso

1488. Francesco di Borgo Dr. nob. Udine q. Pietro, da Gorizia con Caterina q. Girolamo Andreuzzi di Pagnano.

1448. 14 giugno. Udine. Mons. Daniele Valentino q. Mr. Valentino di Udine fanno quietanza a Giacomo, Simone, Antonio e fratelli Sbroiavacca q. Bortolomeo di Manzano, della dote di loro madre Elisabetta.

1456 Dr. Leonardo de Cragnis di Udine, Cap.no di Spilimbergo

1450. 19 Luglio. Udine. - Fra Gerardo Mro Domenico Pellegrini Maffei de Udine. - M. Antonio Domenico il 15 agosto 1450 vista dovrebbe aver preso

q.m Gilberto Cantore di Spilimbergo q. Michiele, abitante in Udine -

1450 D. Dna Francesca moglie di Fino di Strassoldo e moglie del nob: Antonio di Polcenigo, con la Giacoma q. Sr Federico di Stain.

1456 Pietro Flugone q. Sr Antonio di Cormons, Cap.no di Gorizia e Udine

1450. Bertando e Nicolò q. Sr Pietro Pagliano di Udine

1450 Le ordina q. Gabriele de Soldonieri

1451. Sr Paolo Sprongo Cap.no di Duino marito di Chiara q. nob. Jacopo di Cormons

1446. Dorotea vedova del nob. Pietro di Udine.

145[illegible]. 16 maggio. Udine. Mons. Simone q. Pietro di Gemona vende ad Odorico il permesso di poter erigere [illegible] nella Villa e Giurisdizione di Codroipo

Da lui venduta per duc. 1000 al Conte Enrico di Gorizia nel 1446 come in atti di Sr Nicolò notaio di Gorizia.

1428. Feltre

6 Sett. Udine. Giacomo intromesso in Casa del Feltrino Feltro. Sig. q. Domenico Giovanni q. Luigi de la Scarpona di Udine. Egidio Leonardo Mezzetto di Chiavris di Lui Fratello q. Luigi nobile di Montereale Erede il Conv. di S. Francesco dei Minori di Udine. — Nel 1429 Dotta Caterina q. Luigi de Cavalcanti con moglie di Sig. Giacomo di Nicolò Tommaso di Udine. (Dalla pag. [illegible] si rileva che)

Udine.

1452 Pd tra Andrina dlg. nob. Gio. Carlo de Caellis di Udine con
17 luglio
nob. Gio. Francesco q. Luigi di Montegnacco vedua [illegible] di Udine
detta con una veste di [illegible] colla manica aperta, [illegible] di
di vajo, un gattone di [illegible] colla manica aperta foderata di [illegible]
tanta, un pajo di [illegible] bona, una [illegible] e una [illegible]

1450 20 gen Udine M° Lorenzo Spezziale q. M° Antonio Pietro
di Udine dona [illegible] a Spezzano o Descarpa nella piazza detta
[illegible] moglie figlia di M° Nicolò Bertacci, cent. Cive di Udine.

1450 Udine Ordinazione q. Adalgerio di Cucagna.

1450. 4 marzo Udine. I Capi delle Ville di Tricesimo, Adegnano, di Paderno e Lonzano,
Feletano, Ara, Superiano, parte della Pieve di Tricesimo creano due Procuratori per ottenere da [illegible] Capitolo di
Udine.

6 [illegible] 1450. Pd tra Leonarda vedova del nob. dottor Cristoforo e Nicolò figli di [illegible]
da della Frattina col nob. Riccardo del [illegible] Leonardo Strassoldo di Udine con dote
di 1300 lire di piccoli e una veste di [illegible] con maniche lunghe, una veste [illegible]
di [illegible] verde, una [illegible] verde con due [illegible] — [illegible]
[illegible] di [illegible] 400 lire di piccoli e un [illegible] d'argento.

1450 5 Antonio Francovitta Capitolo di Udine.

1450. Pd tra [illegible] figlio del nob. Girolamo Manin di Udine
19 giugno in udienza alla Cancelleria Maggiore
col nob. Ser Antonio q. Leonardo Frattis di Udine con dote di 400 ducati. Rogato

Testimoni a Ser Gio. Cristoforo Bertacini
Filippo
Simone q. Ser Odorico di Ser Odone
Antonio q. Ser Pietro Andreuzzi
Pizzano di Ser Gani
Giovanni q. Ser Nicolò Rainaldo

Porta in stella in dote una veste di velluto
cremisino in piede manicha,

1450 Allienza q. Pietro Andreuzzi vedova del nob. Arnoldo q. Odorico q. Nicolò
Cardido di Venzone

1450. [illegible] Venzone Ser nob. Francesco q. Ser Nicolò di [illegible] [illegible]
Vicar. di Venzone. 1456 Pre Janino Piero di Venzone
Cignotti 1456 Ser Nicolò q. Luigi Cignotti.

[illegible] 1450 Orsola vedova di Ser Nicolò di Pernotto e Lucia, [illegible] figlia moglie di
Ser Giacomo di Fabriano, e Caterina figlia della detta Orsola, moglie di
Ser Francesco de Cancellaria q. Nicolò, e Giovanna [illegible] figlia della detta moglie

di Ser Bertrando Passerini di Udine.

1450 Nicolò q. Odorico di Perotto, in atto alla detta Udine vende 90 decime a Don
Jacopo q. Ser Francesco di Perotto la sua parte di casa in Borgo Pracchiuso, in cui
il Perotto abitavano in Borgo di Santa, vicino a Giovanni e Francesco Perotti,
eredi, guarentia di Borgo e Venerdì Perotto.

1450 Domenico q. Simone di Perotto
Leonardo e Simone fratelli q. Nicolò di Perotto.
1450 P.D. tra Nobile figlia del fu Giovanni Fabbro di Reggio e Notaio
di Borgo Pracchiuso con Nicolò q. Nicolò di Perotto.
1450 Cristoforo q. Antonio de Cignatis di Udine
1450 Ser Venceslao q. Leonardo di Fagagna, abitante in Cividale
1450 Simone di Francesco, Cancelliere di Udine e Simone di Martignacco.
1470. Ser Marco di Matteo di Udine dottore in Legge
1463 Erezione della Chiesa di S. Pietro nuova all'altare di S. Antonio, la Fraternità
di S. Antonio e dei SS. Fede degli Illirici e Schiavoni.
1463 Benedetto q. Gio Carlo di Treppo, mercante di Udine
1463 Luigi di Odorico q. Francesco Perotti di Udine
1462 Barbara di Gabriele di Savorgnano, vedova di Leonardo di
Caporiacco madre di N. N.
1462. 4 Maggio Udine. Mo Gio. q. Stefano di Terzo a Udine in Borgo
compra una casa in Borgo nuovo di Cristoforo di Udine e
dichiara all'obbligo del suo Avvocato Ser Giovanni da Prato
che per la Fabbrica di Treppo a dove [illegible] la
proprietà di due obbligazioni e per quanto [illegible] Chiesa
di San Giovanni Battista di Treppo fatto testamento [illegible]
Borgo il 1 aprile 1462, Leonardo rinunciò [illegible] mentre, quanto domanda
che siano deputati due Udinesi che abbiano detto testamento in esame
due obbligazioni presentate. Si decide che un certo Prete Giovanni Angelo della detta Chiesa
e due Udinesi [illegible] tale atto. Successivamente ricevuto il detto Prete e due Udinesi
dal detto della detta Chiesa, la stessa confermò il suo testamento

1462. 26 agosto. Ud.o. Francesco e Tomaso Raimondi fratelli del q.m Se Antonio Arcolomani di Udine, fanno procura a Margherita Cattaneo, vedova di Bonino q. Se Nicolò de Nicolò, per ottenere dal L. T.te di detto luogo una patente di Udine.

1462 Adriana moglie di Gio. Francesco Montegnacco.

1465 Udine 3 Gennaio. Borgo d'Aquileja. Istrumento di casa data in affitto perpetuo dal Nob. Federico di Tolmezzo, presente il Sig. q. Antonio de Tiezzo, per Lorenzo q.m Se Leonardo di Como, di Gerolamo q.m Se Enrico di Bottenigo.

Nob. Federico q. Nob. Odorico di Tolmezzo q. Nob. Leonardo q. Giovanni di Comeglians con atto di dan. 450. Ere moglie di Ludovico ed Aquileja e Comelle aveva nome Ulliana.

1465 Gennaio in Cividale 1465

1465 Margherita moglie del nob. Se Andrea di S. Daniele.

1465 Nob. Francesco di Se Giovanni di Se Agapito di Tolmezzo da una parte di Lorenzo di Udine.

1465 P. d. con Francesco di Se Giovanni Elbor di Udine e Giacomo di Maniago q. Giovanni del Cavaliere.

1465. die 11 dec. Ud.e. Procura fatta dal nob. Antonio Cavalcanti Nob. Sig. Jacobo q.m Se Odorico da Venezia, rettore Udine et cetera Magn. Com. Udine, Se Giovanni q. Dott. Francesco di Feltre, Se Giovanni fratello Se Giorgio de Marcano e Dottore di ambo Diritti a cause in Maggio. Cognitum per Udine)

1465. Giovannino del nob. Battista di Montegnacco Gerlanda in Se Fontanino di Strassoldo Battista suddetti

Atto del Sig. Se Bartolomeo Baldissera.

1465. Se Bartolomeo e Se Lucrino fratelli figli del q. Andrea Labbe di Lucrino di Udine. Atto di Se del Bartolomeo suo certo Lucrino.

1465 Gen. Gio. q. Se Filippo di Donna Orsetta. Istrumento Bartolomeo q. Giacomo di D. Orsetta.

1465 Istrumento fratelli di giacente Gerlanda di Montegnacco q. Odorico di Daniele e Maniago Leonardo Aquileja.

1464 Test. a rog. Mo Pietro del q.m. Giovanni di Udine
Legato ad Elisabetta sua sorella moglie di Bartolomeo di Pordenone
a Vicko sua sorella e Erede Collegio Mansionario.

1445. Antonio Antonino figlio di Catterina moglie di Andrea Chiurlo
Battuti di Venezia.

1466 La Badessa figlia di fu Pietro Maestro di Pordenone
~~di 1447 29 agosto Udine.~~

1466 Leonello Canon. di Cividale e Pievano di Cordovado

1448 10 Feb. Udine. in Loggia Marco di Bortolo Legnano abitante adognano
per 4 [illegible] di Udine, vende a M° Giovanni Tintoreg. di Stefano
di Ferrara ab. in Udine, di alcune case con atto rogato in Loggia
vecchia dal Segretario allora

1448 Antonio fu Tomaso Tinger
1456 M° Antonio fu Giacomo Cardinali di Udine
1448. 1° marzo Udine.
Donna Sofia moglie di M°. Giacomo Tintore
di Udine dona a M°. Giorgio Tintore con Consenso della Fratt. di San
Antonio di Udine, un Prato in Martignacco.

1448 Elena de Medici moglie di Ser Enrico di Castel Negro

1440 Fraternita di S. Vito di Cividale.

1440 Pietro di Piccino fu Ser Stefano Notaio di Maniago
ab. nob.
Giacomo Lodovico q. Ser Giacomo di Valvasone

1440. Giacomo, Giovanni Vicko fratelli q. Ser Corbetto de Corbelli
di Udine

1440 Sebastiano, Margarita, Bertrando, Cosmo, Cristoforo q. Giovanni
Lupano.

1440 Ude. Udine Marco q. Bortolomeo di Venezia ma con Procura
ad Ottob. M°. Bortolomeo q. Andrea di Venezia attinente di Udine,
abitante in Udine

1449. 13 maggio Udine. Udine Ven. Fr. Francesco Lavagna fabbriciere del Loggia
per il Convento di S. Francesco dell'Osservanza di Udine, concede un viridi
in aggiunta al di lui mezzo.

1446 Antonio q. Ser Simone de Manonis di Udine

1458 29 maggio Udine. Costituto Domicilio Cividale de Alti Nobili
apud Bonaventuram notarium Apost. di Urbino di Lavagnone.

1458 Morbolo di Rebaldo di Bergamo marito di Bordana
q. Filippo di Corrado — Lucia in la Francesco Schiavo q.
di Corrado Scilla, Francesina e Filippo figli di Filippo di Corrado.

1442. q. Luchi-Ludo. — Comune di Trigrano Bergamo già gestore di
poteri di compromettere in Vernero Comune, le Castore di Vigelandino di
Corrado il primo e l'altro in atti Bombaro Nicolò di can notaio.

1434 Elena moglie di Sa Bernardo q. Bernardo Cavalcana
1434 Bonora moglie del nob. Cristoforo Malvezzi

1459 P. D. Re Maestà vedova di Re Ottone q. Ermanno di Trigrano con per
Nuova Fossa Bernardo col nob. Libro q. Ermanno di Nuovigo
1459 Sempre vita - Procura del nob. Urbano di Bergamo nel Duomo Nuovo Martino
di Napoli in Lotaringia di Bernardo Cavalcanti.

1451. Giacomo figlio del q. Re Valentino di Valentini
Prefetto di Lei Vecchia e vedova di Re Candido di Re Nuovo.

1453 Re Raffaello di Alessandro di Candido
1453 Fiore q. Lorenzo di S. Daniele con moglie di Re Antonio
q. Stefano Bonzi di Nuovo

1466 Nobile, Giovannino, Giordano e Battista eredi
figli di Prof. Baldino.
1466 Nicolò q. Francesco Baldino
1466. Nobile Dottore in Teologia e Maestro della Provincia di Bergamo
di Nuovo
1464 Nobile Giovanni q. Re Antonio di Bergamo
1464 Odorico Nicolò Pietro Soldano di Vera in S. Pietro di Nuovo
Giovanni e Maddalena in la Lodovico di Castello, fratelli
alibi e detta Vera qui ser Agostino di Borgo Legnano (Vera in nuovo di questo luogo) fratelli q. parenti nel villano e vicino con Bordo
1466 Deposizione fatta sopra la Nicolò Pallavicino di Nuovo di un
Nuovo a portata inclinanti panni vini di q. fornito sopra botonito Nuovo-fornaio
69 et argentei q. pellavano Bergamo nuovo
1466 Magistrato di Fiorino con in Nuovo di Nuovo di Bergamo di Sor
Antonio Lombardi di Nuovo
1466 Carlo Nicolini con vino nel 1.1 Nuovo

1464 Giud. Ben. Negretto q. Fr. Francesco de Negretto [illegible]
di Udine.
1481 Giuliano q. Bortolomeo di Leonardo q. [illegible]
[illegible] Odorico di Tommaso.
1463. 22 Gen. Udine in Borgo [illegible] Testa di Giovanni [illegible]
di Ser Giovanni [illegible] Negretto [illegible]
di Udine, vigente la Carta di Dedizione di Udine alla Repubblica di Venezia, vigente la Carta di Dedizione di Udine alla Repubblica di Venezia
Giorgio [illegible].
1464 Ser Leonardo e Giovanni q. Mainardo de Ucellis
1464 Giovanna moglie di Luigi di [illegible]
1465 Melchiorre, Francesco, Giovanni, Nicolò, Antonio di Simone q. Ser Simone di Asiago.
1463 Antonio di Simone già Rettore delle Scuole in Udine.
1463 Ser Bortolomio not. di Codroipo ama in moglie Angela figlia del notaio di Udine Ser Francesco Vasio.
1463 Catarina moglie di Ser Nicolò Maria di [illegible] di Udine e figlia di Bernardo di Negretto, vivente.
1463 Nicolò Filippo q. Ser Gio. Antonio di Udine nob. di Udine q. Gio. Ant. q. Francesco di Bortolomio, vedova di Pietro Gio. Ant. ora Gentildonna figlia del q. Gio. Carlo de Ucellis e già sposata in 1ª Gio. Francesco Lupis di Montegnacco.
1463 Bernardo q. Ser Luigi di Montegnacco
1463 Fra Bortolomio, Francesco di Simone cittadini e Fra Nicolò q. Mastro di Udine Guardiano del Conv. di Frati Minori di Udine.
1462 Francesco ad Antonio q. Ser Nicolò Gentildonna di Udine
1462 Fra Ugo da Negretto Priore di S. Andrea in Udine
1462 q. Ugo di Udine di Borgo di Grazzano in Udine. Testa di Ser Nicolò q. Giovanni di Pietro Negretto, vedova della figlia Catarina e l'usufrutto alla moglie Antonia [illegible]
1464 Daniele e Pietro di Tuppo, fratelli
1464 di Ludovico di Giovanni q. Bernardo de Ucellis

1460 Testa di Lucia Mg.ta Zanino di Venezia, vedova di Le Odi
ven. de Andrea di Zan. Leg.ta a S. Pietro mart. Erede Andrea q.
Nicolò suo contestino
1460 Testa q.ta Francesco Bastardo d'Urbino

1460 Testamento di Bartolomeo q.m Giovanni Manzi, Cittadino di
Roma che fece fare San Nicolò di Simone de Nicolay Mariano

1460. Codicillo fatto dal Cardinale Bessarione q. Leonardo Tarentino sopra
la Abbadia Abbazia di Grottaferrata, vedasi.

1460 Testamento di Giovanni q.m Nicolò Cardella Cittadino Romano
Erede la sua Moglie Andrea di Giacomo Tomacelli.

1460 Testamento di Sig.a Lucia Ant.a Fregapane moglie di Le Lodovico
di Valle di Cordovano.

1460 Testamento di Lucia Antonia Fregapane q. Daniele de Arcangelo
Capo Arino.
per le et la Fiumara ex Sede Antica Bart. Reg. di Sibelum
Antonio e Pagano Sanguigno di Ven. in Roma
per 1416 morte di Zeli

1460 Ultima testamentaria di Gio. Nicolò Nicolini Bologna Legato.

1460 Nobile Leonardo Vitali de Venezia q. Nicolò Bonsi
de Venezia.

1460. testamento del M.co Gio. Antonio Sforza q. Angelo de Cotignola. Legato alla
moglie sua Lena e d'anni 6 da decorrere la Torre Cotignola
Arcidiac. Nicolò de Cavalcanti.

1460. 12 maggio Romagnano. P.D.ta Francesca del q. Bar. Rinaldo di Capello
e Barbara di Gio. Bellini di Sanguigno e Nob. Antonio q. Gio. Stefano Pugni di
Cividale con dote di 500 fiorini

1460 Nob. Battista di Gio. Antonio q. Tommaso di Albano Testa di Stefano Lanza
Dada Battista moglie de

1464. Gio. Giovanni Cardello Vitali q. Nicolò Tomaso di Cardinali Urbino

1464 Elisabetta vedova di Le Bracchi di Genova, Giacomo vedova del nob.
Gio. Battista di Sforzinova, Gentildonna di Le Fontanino di Bartolomeo e
Battista nelle figlie del nob. Bart. Bardana.

1460 Antonia q. Le Daniele di Toppo vedova di Le Nicolò del Maresciallo di Toppo

Eodem die

1460 Caterina moglie di Le Domenico di Peis

1460 Lucia vedova di Domenico Rettore delle Scuole di Udine.

1460. 12 Luglio. Udine. Fra Mariantonio, detto Vicolo di Montagnacco mede di Francesco minore

Suo fratello. Margherita vedova del q. Francesco per testamento

Nanni Valentini

1460 Antonia vedova di Le. Nicolò Baldissera

1460 Pietro del q. D.no Gio Luigi de Cigotti.

1460 Giovanni vedova di Le Emanuele Antonini.

1460. 16 Le Pietro q. Le Emanuele Manzano

1460. 6 Ott. Udine. N.H.b. Bortolomeo q. Francesco di Buongiovanni

Contratto di procura del sud.o Giovanni q. Ser Nicolò di Fiesaco di Istria

a riscuotere per conto del Vescovo di Bamberga in feudo di marche cinque

di denari che tengono da detta Chiesa dalla mesa e pontagio nuovo di Udine

1464. Il nomato come sottoscritto a Udine N.r. Cristoforo notaio q. M.e

Stefani Pictoris de Tarcento

1466 Benedetto q. Le Giovanni
Agostino q. Le Romano
Bortolo q. Le Romano
Romano q. Le Giovanni
} d'Attimis.

1468 Fra Stefano di detto q. Francesco Guardian di Frati Minori in Udine.

1450. 23 Le Lorenzo Speziale q. Le Antonio Rettore di Udine e Decano

Festa di N.o Monte Santone di Cerna colla dote di 60 marche Aquil.

1450. 15 Feb. Udine. D.na Lucia q. Le Bortolo di Toppo . . . del Monastero delle III Vergini

per 10 marche di dote compra da Le Giovanni a Bartolomeo q. Le. Francesco Nani

di Udine alcune case in Gorgazzo.

1450 Allegrezza moglie vedova di Le Giovanni di Le Nicolò e madre di Filippo.

1310 ... Ottonello Cancellario di Corrado di Cividale

1310. D. Petrus de Udine Clericus ... Gisleri de Cividale.

1310. 6 agosto. Guido de Buffero Nuncio Comunis di Polcenigo costituisce ad Leonardum Comunis procuratorem suum Federicum de Portis ... Abbatis de quibusdam suis ronchis positis in territorio Comunis quod S. Daniele ...

1310. 19 maggio. Giuliano de Ungrispach Gastaldo di Cividale q. Corrado. — Corrado di Corrado fratelli di Guglielmo e Federico altre fu detto morto in Cividale il 1 agosto 1310.

1310, de 14 ottobre. Magno in Cividale in Curia Maioris ... S. Matthei, presentibus ... Ulrico Cancellario Karinthie ... de Forojulio, Guarto de Cleis et aliis. Magnus ... Maccarius ... Gorizia ... Patriarchatu Aquilegensi Capitaneus Generalis ... dicti D. Guillelmus de Ungrispach Gastaldus Cividatis et Everardus de Cividate ad manum precum ... de dicta pecunia (1) contrahendum debitum ... promittit ...

W. Nello stesso giorno e luogo, medesima presenza e mandato di Giovanni Notto q. Guglielmo di Firenze abitante in Cividale, ... agendi ... 1 d'agosto prossimo venturo. —

1310. Baldus q. D. Enrico di Barbana

1310. Pipinus q. Volrico Gastaldi di Cividale e Guarnerio di lui figlio.

1310. 12 giugno Cividale. Rawinus de Wippach q. D. Rawini ... Wirnhero de Cattanorio ... q. D. Mugendi, ... de Cleis ... que dicitur Perch, ... D. Patriarche ... Aquileg. ... 1310. 6 ex. Julio. Cis Pangrazio Artidi Rawini di Wippach ... di S. Daniele ... 1310. Altramanno vendita di vigne ... Fabria ... Cogonea D. ... Patriarche Aquil.

1310 Stefano Cancellario di Cividale

1310 giugno. Nobile Abate di Sesto in Friuli

1310 9 Tebaldo q. D. Ogniberti di Varmo —

Bona di Cancellario di Cividale. Gastaldo di Cividale.

Valore di cavallo perduto S. Daniele

Legge civile Gastaldo di Civ.

Beni del conte di Gorizia

Gorizia

Fam. Barbana. Gastaldo

Fam. Cattanorio.

Non valido

Libbre 26 moneta di Udine per un anno. Ministro di nuovo ancora S. Cip. ab. di Sesto in Friuli Varmo —

Lucagnolo — 1310 Francesca vedova di Filippo di Lucagnolo di C.

P. Alemanni — 1310 · presente in Curte Bartholomeus Guillelmus de Nicolaus aij et Gasparinus Lapi de Sanj.

Sarzanello — 1310. Petrus filius D. Castellani in Curte Colline.

Guccio — 1310 Bellebonus di Wolfram di Guccio.

Co. di Gorizia — 1311. il 12 agosto era in Curte Enrico Conte di Gorizia

Test. di D. Enrico di Treviso. — 1310. 7 ex. Aug. Guidalotto Testa di Ardengo D. Nicolò di Treviso. Lascia al Frate minore un Cappa, un cultro d'oro, 45 marche di Denari a Bernardo di Guecello e D. Ubertino partirsi di Tripi imbarco per un destriero e tre sorgini e armi ai quali sarà obbligato Ardengo suddetto e gli lascia Lucia sua sorella del Conte Enrico di Gorizia e Guglielmo e Corrado di Cappiach fratelli. Erede Alberto suo fratello e Nicolò figlio della q.m Diciolo suo fratello. Lascia alla Chiesa di S. Nicolò di Treviso, quattro mezzi-pesi e il Castello di Treviso. Lascia esecutori suoi testamentari dal Conte di Ortenburg, da Corrado di Ortenstein e da Federico di Herrnstorf. —

Nell'agosto il Conte Enrico di Gorizia era sempre dalla madre

Vescovo di Sarsina in Civ. — 1310 Ottobre. In Curte in Ravenna Mo. Reginaldo di Bologna doctor Decretorum. —

Pisa — 1310 - Si rompe tra le parti Pugna et pacium. —

Montigo — 1310 Arbaldus de Montigo q. D. Ubaldi de Montigo.

Pistoia — 1310 Ottobre. In Curte del Vescovo di Pistoia

Trento — 1310 Giovanni detto Piccolo di Guidolo del q. D. Ringhetto di Trento.

Camerata in Civ. — 1310. 7 Sept. In Curte. Nobili persone in Curte promettono pagare 100 libre veronesi al Castello di Zevio, quando [illegible] si trovano in una certa Curte di Verona, se ne allontanano. —

Vescovo di Feltre — 1310 D. Jacobus de Mezzo arbitrator in Simone.

Prev. di Feltre — 1310 Federico Piscator de Feltre.

1310. D. Matthias de Collorito q. D. Guillelmi de Cayro. — Collorito

1310. Ubertus Picabo q. Antonii notarii de Civitatevecchia. — Picabo

1310. 11 de Sept. — iudex a curia d. 300 l. ne daret alicui civi — I. ostiger in Curia
de aliquo civitatis per civitatem de debito comercato del Ge. contra
collumpniam d. olim Stefani curiae dominae nella sig.ria di Civitate.

1310 Angelo q. Vantagia di Cortona Rettore di Trevigno. — P. di S. Maria della Maggiore

1310. 20 Dec. Curia S. Mag.ris domini a compendio per obligationem fideiussionis facta
a Galeazzo Maioni

1310. Lucchesino di Lucca Angelo del Patriarca Aquileiae. — Angelo Patr.le

1310. D. Raynaldus q. D. Favonis de Parmen. unus D. Ejusdem de — Varmondi Parma
Parma Abbatiae in Curia,

1310. Odolinus Damianus de Arezzo, — Arezzo

1310. S. Dominus Nicolaus fil. q. D. Comitis de Bertinoro. — Bertinoro

1310. D. Ganula filia q. Martini Ganule — Ganula
Suus medicus

1310 (27 April) Curia Generalis in domo Judeorum presentibus D. Carlo de Pisinio, — Parlamento
Rodulfo de Digno Iudice de Ricanato, Magro Nicolao de Marano et alii
Boni di Porta
Ricanato
Dichiarano di Siena
e in Siviglia
Nobilibus et Magnatibus Ytalie Comite et Turpe F.B. Capit. Generali Societatum. Ad
Guillelmum magnum M. Walteri de Cic, habito consilio et bonum intellectum
et deliberatum quod ipse et prot Guillelmus potestas de Ricanato et tenutam
honorem Ricanati de Terra, Montisfani et Syricliano de quo Capitaneus q. D. Dd.
regis de Varano cum capellanorum, civis comitatus et dom. Iudicum magna-
tum feuum fecerunt alligiam et potestatem et mandatum fecerunt ut Curie
venirent, quos M. Nicolaus Aggnimus venire vel non venire coram eis Consul
et de Iudicum ad ipsum D. Consul voluerunt. Item Guillelmus
cum tenutam Honorem Comitatus et dicto Guillelmus potestas
coram eo de tenutam Honorem Comitatus habuit.

1310 Pd. de Guillelmo di Comadicina q. di Ruggeri Comitis con Adelasia di Barbiano.
q. D. Comitis di Barbiano.

1310 Frumento a 23 denarii maggio della Magio. — Valore del frumento.
ottobre.

1293. Scriptis Litteris et Quorum Alii q. D. Boribj.

Quorum Zehano Pietragalla Valor di Cavallo

1310. Filippo, Lanfranco e Ugo fratelli del q. Quorum di Cividale.

1310 die ultima octobris in Civitate Austrie presente Sandulo filio Bogdani de Galizio et dicto D. Ricardo de Petragalla pro eius ogni [illegible] promisit Dne Wichino dicto Boriz de Cobrono XXVI marce denariorum [illegible] Cristoforo de Pecorara. [illegible] Et [illegible]

Barbana

1310 Marcus q. D. Enrici de Barbana.

Selenca

1310 Postea dominus q. Federici D. Aurelie de Aurelio de Aurelio Aurelye

Leonardutius q. D. Warneri Selenche de Cividale. [illegible] de Aurelio ora vedova

Not. Societa civ.

di Galvagnutio q. Pagano di Cividale.

1310. Nov. D. Johannes doctor [illegible] Civitatis Austrie

Rivo Alto

1310. 4 nov. Civitatis Pol. de Mc. Rizo de Sirio, notario. [illegible] Palma [illegible] de Rogneto de Cividale.

Guardiani di Muro civ.

1310 Fra Alexandro Bolletto [illegible] Guardiano [illegible] del Muro di Cividale

Pieve di Alba

1310 Tributo della Terra Plebatus di S. Maria di Alba nelle [illegible] Civitatis

[illegible] Prandium pisane 150 solidi [illegible] per una vacca della [illegible]

Cormons Frisinga

della sua Pieve [illegible] castro di Cormons Ducatus di Frisinga a cui era [illegible]

Hohenberg di Lenzi di Wahlsee

1310 12 Nov Civitatis Giovanni D. L. Federico detto Cotrizer, [illegible] della Ch. di S. Bartol.

Hohenberg e Cormons di Soldanerio suo nipote, [illegible] alla Ch. d'Aquileja [illegible]

[illegible] Federico de Hohenberg [illegible] Udine [illegible] figlio del q. Odorico di Hohenberch suo zio e [illegible] Udine, [illegible] Duca

[illegible] Civitatis Austrie [illegible] Hohenberg [illegible] Civitatis Austrie [illegible]

Nobili Udine grave con Civitate Austrie [illegible] Civitatis Austrie [illegible]

maggiore, presente.. Nob. Hohenberg [illegible] Hohenberg per se et suis heredibus [illegible] Nobili / Nobile [illegible]

et in signum recte et [illegible] [illegible] Civitatis Austrie. —

Oggetti preziosi posseduti dal Co. di Sporegg

1310. die 13 Oct nov. in Civitate Austrie [illegible] Quorum Hohenberg. Dns Rabulinus Camerarius Magn. mei D. Henrici Comitis [illegible] D. Comitis et dicebat confessus fuit se [illegible] Bartholo [illegible] unos [illegible] unum [illegible], unum cingulum argenteum et unum cappum cum pede de argento. Quod [illegible] [illegible] [illegible]

1310. Alexander de Berkeley q. D. Eustachii Talebot, comitis de Shrewsbury. Castra Berkeley

1310. 11 ex. mar. in Civ. M.r Johannes physicus de Victorio medicus de Castello Sanctae Mariae de Nivibus de Berkeley Can. civ. de pat. dominum q. D. Ludovici de Melfi Rectorem in Civ. Ord. juris Eccl. S. Laurentii sit.

1310. Idem Petrus de Alm. de Ella in Civ. V. Alm. Civitas Civ.

1310 D. Nicolaus de Ferrariis de Aygano. V. Nic. de Aygano

1310. Idem ex testam. nupt. D. Guillelmi de Aygano Civ. Aygano. Heredes.

1310. 6 Dec. Civ. publ. in Ecc. S. Dominici. Comparuit Francus q. D. Gerardi Pietrapertosa - Rat. de Oberstetten et. Conradi filius dom. D. Walteri de Rufenberg, nec non Procurator Bernardi D. Gabrielis q. Rudolfi a dom. Rodolfo ingressus pro suo fratello dominus dicti q. D. Conradi (Radolfi?) ad sua petitionem civ. Heredes magnificum D. Ulgabeth filium D. Ricardi Rebur ingressi ad dictum dominum Ulr.

1310 D. Ricardus q. Nicolai de Olej cum Adam q. Symonis de Tuscia cum dote de 45 marcis d. Aq. Olej
1310 Nobilis Comes q. Enrici de Ulrici de Ulrich Longo
1310 Nobilis filius Odonis de Longo de Civ. Adamardi q. Gil. Longi. Longo
1310. Frater Franciscus de Ulrich Castrato Ord. Minorum Castrato della Cattedrale de Fiesole. Fratres minores Ecclesiae.

1310. 16 Dec. Civitatis presentis Giovannis Tomasetti q. D. Tomasi de Lucagna, Lucagna.

filius de Comes de Lucagna Comes. de Civitella, filius D. Tomasetti. Legitur nella Chiesa maggiore di Civitella. Vestimenta della Piena di Civitella. Heredes dicti Tomasetti

1310. Nicolaus Nicolai de D. Guidonis de Mangano, uxor del q. D. Domenico de Butrio. V. Mangano - Butrio

1310. presentibus Signa, Capitulo del Consiglio di Civ. promette vita munda 10 monete Dare. mutuatae per Expendere 40 Fanti per detto giorno. mangiare Lucagna (Pane Lucanum) mentre che del Capitano. Truppe della Lucagna

1310. 9 luglio. Civitella. Civitella. Eduardo di Civitella venne in mano in Piazza dove a Sepolcro di N.o Prefetto del Comune di Civitella

Valore per solo mese di Dec. Aq. — Fabiano di Sacrapanno guardia di Cappellina figlio di S. Martino promessa

in luogo di Eduardo per 9 mesi. Detto giorno. Il Consiglio di Civitella promette ad

Estende di vigilie [illegible] [illegible] [illegible] [illegible] [illegible]

gli [illegible] 14 marzo di denari, i quali detto [illegible] [illegible]

Pavia 26 [illegible] di mandare [illegible] [illegible] 85 [illegible]

Fam. Lupico. 1310 con inclusa [illegible] D. Johannis de Lupico

Cap.t di [illegible] 1310. Testa q. D. Gio. di V. Alta Capitano di Tolentino

con Federico suo fratello.

Rinaldo di [illegible] 1310. [illegible] e Caterina figlie di Rinaldo di Vagone q. Nicolao,

[illegible] [illegible] e Filippo [illegible] di detto Rinaldo [illegible] q.

Luogo di Cr. Luogo di Cividale.

[illegible] 1310

Olej 1310. Adam Conradi Olej cum Selepan de Prodendo. Federicus Selepani.

1310 P. Petri Catherina q. Signebone di Cividale cum Pidrusio q. Ingo Gorelli de Olej.

Bisambelus quos alii ejus de Olej non sunt indicati vel D. et si Dominus.

Giovanni V 1293 D. Filippus della Torre Potest di Cividale.

Brandolin (Attems). 19 Brandilisius Nicolay de Civitate et Anna ejus uxor.

Ribis 19 Dec. Valterius dictus Ruby de Ribis de Langaro.

Fonda-Avpone 1293. P. D. Petri Catherina di Montereg. Vedova Fonda con Tommaso di Leonardo di Aspone

Palazzo-Tolmezzo 1313 Benvenuta figlia di Sir q. D. Palazzano, moglie di Giovanni detto Tozzi di Capella

---

13 g/l. 10 [illegible] Si [illegible] la Messa [illegible] [illegible] [illegible] [illegible]

Pinghis Si [illegible] Pingo di Siena vedova di S. Nicolò [illegible] de Bellonis

Bellonis vedi: di Udine (Un [illegible] [illegible] V. della Mura N. Sacc. [illegible] 837/74.

p 2 s 5 [illegible] di Giac.o Barisdonna di Gemona in cui vi sia il

Bap. Sonn. [illegible] di = V. libr. veron. [illegible] = nella [illegible]

1342 [illegible]

1342. 14 [illegible]

1342 [illegible]

1342 [illegible]

1342

Atti di Cividale nott. A. W. W.

1342. 6 Dic. Nob. Civ. Pietro dotto vicario di Patr. Bertrando tra Francesco [illegible] Bertolla di Cividale [illegible] 100 marche di [illegible] e due [illegible] mg di [illegible] e una [illegible]

1342. 30 Sett. Cividale. Il Canonico del Capitolo di Cividale [illegible]

Baldo q. Jacopo di Firenze abitante in Cividale, contumace di [illegible]

Nel pagamento di 472 marche [illegible] atto di Mainardo [illegible]

1342. 13 agosto Cividale. Testamento Alberti q. Nicolussij de Porta Ursa

Civid. Leg. alla Fab. Minori in Cividale [illegible] e Comune [illegible]

Gaia moglie di Nicolò, a Caterina, Adelaide e Erdi [illegible]

Giovanni e Federico. — 1342. 11 Dec. Cividale. Nob. D. D. fu Caliara [illegible]

Nob. e Jacobo q. Bongio Portogruaro abit. in Cividale [illegible]

(11 Benedetto di Glanzdo) 1342 Nicolussio di Pietro Cergnese.

1342 [illegible] Matteo di Ugone muratore di Gemona figlio del q. Simone di Udine

diocesi [illegible] di Villalta fu fratello. —

1342. Jacobus [illegible] q. Berardi de Cortale.

1342 Nob. Bonus q. Alberto di Cividale [illegible]

1342 [illegible] Cividale [illegible] q. Tulliano di Savorgnano [illegible]

[illegible] Valvasone figlio di Enrico de Ugo [illegible]

1342. 2 Oct. Civ. Nicolò Corrado q. Pietro (Bojano) [illegible]

[illegible] Beatrice moglie di Simone q. Enrico Cergnese di Cividale

1342 Pino Cergnese in Venzone

1342 Mainardo de Navarcho q. D. Mainardi de Flagogna. —

1342. V Maiory

Margarita [illegible] Venzone } fu Nob. D. Jacobi de Cormons.

1342. 11 Oct. Civ. Nob. Pietro Bertrando dell'Antiqua Arciprete di Medea

Canon. di Civ. e Gregorio q. Nicolò di Santelio e Cosmano di Art. Canalia [illegible]

dei figli del q. Odorico di Medea e gli presta giuramento di fare l'inventario e di

provvedere l'utile dei pupilli. Odorico emancipato dal Arciprete di Medea Can. Civ.

Cividale 1342. Nicolò q. Ugone di Firenze abitante in Cividale

1342. 6 Nov. Civ. Biasio, Gabriele e Nicolò maestri [illegible]

che un tale [illegible] di pericolo. —

1332 Rodolfo q. D. Federico di Brugnera.
1330 Rodolfo de Fagnana de Cavalerio
1332 D. Gabriele [illegible] decano, q. [illegible] Gabriele
Canonici del Capitolo — Gabriele notaio fratello di D. Odorico
1333 D. Odorico q. D. Ugone di Spilimbergo.
1333 D. Nicolò q. D. Rodolfo di Fagnana.

1332 Il nob. Nicolò q. Nicolò della Torre e Arcivescovo di Cividale.
e come esso era da poco Patriarca di Aquileia

1333 Ulrico via pubblica pro palatium Comunis.
1333 Lo stesso Ulrico Patriarca di Aquileia in Udine
1333 Luglio, Udine Ulrico M.° Famulus generale procuratore di Udine q. Bichetus
in nome del Re Francesco fratello di Guelfo Cabrejo (Guelfi cardinali)
1333 3 dic. Udine. D. Corrado q. D. Volrico di Prampero
consolle del Comune di Udine q. Paolo di Udine mercante e Gabertino Rocco
Jacobi di Udine di Udine per conto comune di quella. Giacomo Federici
q. Cattaneo di Udine stesso

1333 Gennaio q. Tomaso di S. Daniele
di Portogruaro
1333 Nicolosa vedova di Uriando di Girolamo q. [illegible] di Parma.
1333 Tomaso Gotardo di Udine stesso. q

1333 agosto. D. Giacomo di Ulrico e Cristina di Udine Grande, di Gorizia
Odorico q. D. Ugone, Odorico di Belgrado q. D. Filippo. (Vedi l'atto per maggiori
dettagli sui detti Casati.

1333. Castello Udine al Castello nella Contrada presso la Chiesa di Udine
vedendo del nel Castello di Prata q. Guecello come curatrice del pupillo Giacomo
Enrico, chiede il pagamento della sua dote di 2500 Lire di piccoli veronesi con
dote pari dotale 1326. 1 giugno, della detta Eufrosina della quale come garante D. Mar
fredo di Ronchis e D. Artico nipote q. Gabriele, Odorico di Villalta, Nicolò figlio
q. D. Alberto di Prata per se e come procuratore dei nob. Nicolò e Manfredo di Prata
fratelli e di più Tolberto e Gabriele suo fratello q. D. Pelagio di Prata,
Manfredo q. D. Bartolomeo di Prata per se e Giovanni Pellegrino ed Odorico fratello figlio
del q. D. Guecello di Prata. [illegible] e Consorte di parte Ghibellina
di detto Procuratore Bonfadino di Bologna.

1333 Bolognino q. d. Federico di Villalta,

1333 d. Giulietta vedova d. Ermanno Palumbo di Cergneu, orefice
di Cividale.

1333 Guglielmo q. Vitale Cavaliere di Udine

1333 Nicolò Nicolò di Ajello

1333. Consegna fatta dalla Badessa q. Dietrico di Attimis Antonia vedova
Detti Conti. —

1333. Le Canonici di Udine fanno la divisione

1333 Cumont vedova di Spirandio di Udine (Spirandio Amendolti?)

1333 Vecchia q. di Nicolò di Cividale.

1333 · 29 Sett. Udine. Il Luogotenente Guglielmo Duca d'Austria
ingiunge di pagare ragione e spese per il fatto di Isaile vinta
a Benvenuto vicegastaldo di Udine, in appello per sentenza data
dai Giudici di Cividale.

1333 2 Ott. Udine. Giuramento di Fedele di Udine, abitante in Udine,
nuncio al Gastaldo di Udine, circa la vendita di alcuni oggetti fatta
a lui dalla Badessa di Udine ecc. ecc. (Copiato).

1333. 10 nov. Udine Sentenza di Antonio di Cividale che ordina
che detti partiti facciano la pace e riconciliazione di ogni bene et
in segno di detta pace ciascuno palleam teneant in manibus in terram
cadere promittendo e prigioni ostaggi ecc. Termine della sentenza.

1333. Diploma di Bertrando Patriarca di Aquileia.

1334 Ottobre Diploma di Filippo di Valois

1334. Enrico di Castellano q. Domenico.

1334 Ingresso di Castellano q. Odorico

1334 Gabella di Udine figlio di Federico di Udine

1334 giugno. Francesco della Torre Prepositi di S. Odorico di Udine

1389. Vendita di [illegible] Pier. di Vergagni e [illegible]
nella [illegible] 1389.
[illegible] Pier. di Cavagno.

1389 Lodo di Vezzolo [illegible] Cavaglià per [illegible] Dubrandi e Dubrandi [illegible] Cavaglià

1389 [illegible] Gio. Battista Pier. di Flambro

1389. [illegible] in contrata [illegible]

1389. [illegible] Pietro [illegible]

1389. Matteo [illegible] Pietro [illegible]

1389. Giovanni q. Nº Guido Pier. di Cavaglià.

1389. Maddalena vedova di [illegible] Angelo abitante di [illegible]
di Candia.

1389 Giovanna del q. nob. Giovanni di Vigliano, moglie di [illegible]
q. Rodolfo de Bertis — [illegible]

1389. Vit. Giovanni alias q. Bernardo di Candia.

1389. Beatrice vedova della [illegible] q. Aimo di Cuneo.

1389. Vita [illegible] q. [illegible] di Collegno.

1389. Pretia consignata cum [illegible]
[illegible] Candia [illegible]

1389 Andrea Barbano q. D. Nicolò di Mazzè.

1389 [illegible] Maestro Francesco [illegible] q. [illegible]
Dni Lodovici [illegible] Torino, habitantis in Ci[illegible]
1389. Fra Giovanni di Torino Priore del Conv. di S. Domenico di Candia
1389 [illegible] di S. Daniele q. Cavaliere Priore del Mon. della Colle di Candia.

Monache Priora di Cuneo, Giovanna, Elisabetta e Guglielma sorelle di Pers,
Beatrice di Calcinaporco altre

Segue già per Cartolaro dell'Arch. di Candia - Arm. [illegible]

1389 - Giustiniana fratelli q. D. Francesco di Collalto

1389 Vedova di Sebastiano Dolfin q. Leonardo

1389 - Maggio - Candia presenta M.o Antonio [illegible] Lucia q. Bortolo

1389 Florida moglie di Nob. Giovanni Asf q. Antonello di Ruggero.
era vedova di Sebastiano Trevisan di Ruggero.

1389 - Elisabetta vedova di Leonardo della Tintoria e [illegible]
del q. Leonardo della Tintoria

1389 Guidina q. [illegible] di Pietro Longo

1390 Odorica Nob. di Zeppola q. Nicolò Pellegrino di Candia

1390 3 Feb. Ven. Odorico di Nicolò di Candia, [illegible] Nob. di Treviso mandano la causa di Corrado Tedesco, per [illegible] di Spa Bartolomeo

1390 Bartolomeo q. [illegible] di Ruggero

1390. 22 feb. Ven. Anna moglie di Leonardo q. Leonardo Tintore di Lovrano, [illegible] di Agnese moglie di Bortolomeo di Lovrano

1390 Caterina vedova di Leonardo di Ulderico

1390. Giovanna figlia di ... e di Vilenburg, moglie di Nicolò de Berti

1390 Leonardo q. Leonardo Pergamo.

1390 Matteo q. Gregorio di Trieste di Bongiovanni di Firenze [illegible] Spalatro in Spalatro

1390. d. Albertino
q. Tommaso
q. Antonio
fratelli di Lubenigo

Venezia e Prigioni fratelli di Lubenigo

1390. Rinunzia [illegible] Alberto q. Leonardo di Cinglian, era [illegible] q. Tommaso di Candia

1390 Lubetto moglie di Andrea q. Nicolò [illegible]

1390, Pacheco fide Cambij de Turnacen. — Cambi Turnacen

1390 24 marzo Sub nova Dono Comenij Cinthorij — Sub nova Dono Comenij Cinthorij

1390 Tha magle de Le Tonaseln d'Asten. — in Cin Asten

1390 Jo. Petro q. Bertolo e Le Andrea d'Asten. — N. Cinthorum

1390 Nob Le Johannes de Medico — Nob

1390 Nob Le Melchior q. Pauli magis de Asten. — d'Asten

1390 Tricha Zorzi d'Le Jacobi Homagio ecclie Cinthe. — Nob ago V

1390 Nob Guigo q Rizzi de Vercello — Cavallotti

1390 Adriacus q. Le Radulphi de Verzone — Radulphi de Verzone

1390 25 ann. Cinthe Dna Blonda relicta q Mgi Jacobi guidotti regis but Nobis in Cinthe. — Blonde

1390 - 23 apr. in Civ. Astens Le Dorguus q. Domnigonis de Asten — Asten

regis Le mandat Dominum quod personaliter ante positum Turris Segni Rene — Turre

et Domos, Curie et Orti contiguorum positorum in Cinthe in contrata S Johannis — S Johannis

Le Siradechi a Rhoan magis de Nob q. Montisdidieri de Cinthe — —

1390. Bernardus Guidi q. Le Petri de Sagito an. mag. portarum — Porta S Petri

dell Abbe di S Calocerio della Ch. di S Nicolao di Sarzana regis de un

uso pomarium positum ad Piscum di Sante Fornacem di Asti, ad — Piscum

meum Le Stephani Guidi q. N. de Genua, Ch. mihi concessum regis Bernardi

1390 Dalla S. Ch. Monast. in detta Chiesa di S. Nicolao Rhoan Abbate Fratre Bartholomeo di Sante — Chiesa di S Pavona

1390 Nob Nicolo Giovanni de Portis era stante di Castelnuovo di Perega di Padova, già morto — Portis=Perega

Detto Giovanni era fratello del vivente Nicolò de Portis —

1390 Nob Guiscus q. Nicolosi di Collevecchio, — Collevecchio

1390 Bartol. de Fontebella di Padova Guardiano e Vicario del Mon. d'Ag — Curia Valle

Giovanni

1390. 4 giugno Udine. in Casa del q. Com Fed. di Savorgnano. Orlando vedova del

Com. Fed. di Savorgnano come tutrice dei figli paga 500 ducati d'oro alla Sig.a di

Soffia moglie del Com Giacomo di Gilmberga, come da pubblico istrum. 1384. 8 agosto. — Savorgnano Udine

158

389 die Dominico secundo mensis maij in domo habitationis [illegible] Bernardi de Buttrio presentibus [illegible] Nicolao filio q. Ser Johannis Malfat de Payer de Gramaglano, et [illegible] confitentibus in feudum recte pro se Alexio Conti q. D. Vegilio de Oseis de Vegla de Buttrio quia mora habuit cum [illegible] Antonio q. Conradi de Prampero habit. in civitate et Antonii dicti negotij q. Gabrielis dicti q. Conradi de eodem castro Cividati recipientibus Odorico q. Balthasaris de Gramaglano de anno 1339 et duabus bubulcis [illegible] Andree de Brazzano [illegible] Alexii q. Conradi de eodem anno die 16 dec. 1312, de manso in Dolegnano [illegible] Vegla [illegible] Petri de Manzano q. Dni Nicolai de Gramaglano die 24 oct. 1272 et de uno manso in Gramaglano dicto Bertolino [illegible] feudum a Udrisio q. Jacobi de Cucagna anno 14 oct. 1287. Eadem confitentes [illegible] dictum et confirmat se habere q. Conradi de Prampero et fratres me fratres eum investierit cum suis debendentibus mansibus, pratis et [illegible] dicto domo eadem quod [illegible] Vallis [illegible] petere consueverit.

1390. Item [illegible] de [illegible] q. Jacobi de Fagagna nepte [illegible] Conradi q. Gregorii di Fagagna [illegible]

1 90. Item [illegible] Odorici de eodem Conradi Bartole

1390. Item [illegible] q. Conradi di Fredis [illegible]

1 90. Item [illegible] Vicedomini de Ragogna habitatori Glemone [illegible]

1 90 Item [illegible] Antonio q. de Mattio de Cherumpergo [illegible]

Item Stefano Stefani di Firenze habitatore Cividati [illegible] Udine.

1391 Item Francisci q. Ser Nicolai di Ragogna.

1391 Item Giovannutto q. Ser Jacobi di Fagagna

1391 Item Odorigi q. Rodolfi di Cordovado

A. D. 1391. Die 21 julij in Curia Magistri S. Nicolai Cividati de Austria [illegible] Jacobi [illegible] Antonii Draghighella [illegible] Cividati Comitis [illegible] ad presentem diem S. Nicolai de mense septembris proxime [illegible] Conradi de Cucagna

1391. Luchino ed Odorico q. Nicolò de Manzano [illegible]

1391 [illegible] Salvano q. Ettore [illegible]

1395. [illegible]

1393. [illegible]

1393 [illegible]

1393 [illegible]

1393 [illegible]

1393 [illegible]

1393 Ser Roberto q. La Pilea di Mongo

1393 D. Monaster. Sca. mb. ord. Ser Gaspare de Marmirago de Castrocaro
Pomeglano et uxor q. Ser Bacchino de Arciano et al. procur. Ser. Bart.
notarii de Baldinis de Faltr. — Ser Simone q. Ser Tomaso
di Ariano era stato eredi del detto Bacchino

1393. maggio. M°Giovanni Pittore di Cividale.

1393. Ser Pietro di Fogagna

1393 Tomaso della Villa di Sopra Capitano di S. Vito

1393 Ser Luigi q. M°Nicolao de Venezia e Leonardo q. Ser Gennaro di Venezia

1393 Ser Nicolao q. Angelo di Fredy

1394. Honorabil vir Georgius Mauro Capitaneus Utini.

1394. Nobilis vir q. Giovanni di Thorsoldo
Bruino q. Riccardo
Francesco
Enrico
Odorico
Corradino
e Pietro } q. Ser Pietro di.

Antonio q. Ser Pagano
Giovanni
Francesco } fratelli.

1393 Odorico ad Antonio q. Angelo di Castello

1393 Domina Nicolaia q. Ser Odorico di Castello

1394. M° Adolpheto q. D. Rangerio de Conti di Prata

1393 Antonio q. Federico detto Bonetto di Tolmezzo pro Bartolomeo e Giovanni
suis fratribus et cum tutore D. Daniele suo propinquo figlio del q. Simonetto di
Tolmezzo vende del suo de Cividale q. Ser Angelo di Pagano pro pertinentia
al Monast. di S. Francesco in Cividale, una casa in detto luogo sopra
quello del detto Ser Candido nel suo tenimento.

1393 9bre Nida figlia di Se Cane di Castiglione cognata del q.

Se Giuliano de Borgnis di Genova.

1393. 9 Febraro Ingelgarda q. Conte di Port Maurizio — Schiatta vedova del d.to q. Ingelgardo e poi del 1393 moglie di Se Giovanni di Fundi abit. in Cadine.

1393. 4 Gennaro q. Enrico di Port Maurizio

Gabriele Giuliano, Simone Cipro e Martino e Brigida Bartolomeo figli di Tommaso

Le Magdalena de Borgis di Genova

1393. Lapis in Cimitero ecclesie Sce Marie de Castro Comitis di Giuliapaca

1393 D. Simona q. Se Girolamo de Clavarezza, vedova di Se Gio. Tomaso q. Pregna di Rapallo.

1360. 8 Ott. Codicillo di D. Agnese, vedova del Cav. D. Oberto de Castro Stufa de Ugenar Herbeth (Giovanni Augusto Henri).

1393 D. Caterina figlia del q. Se Francesco di Savignone e vedova del q. Se Simone q. Giovanni di Finale — In margine nel testo del testa. à ultima volontà del q. Se Nicolosio di Villatta —

1393. In camera in Valle di Cav. Jacopino q. D. Federico Schiatta di Bonifacio ora unito di Pre Girolamo q. Pre Sebastiano di B.ta S. Pietro di Cavandola

Quod Dominica una mutua nel Testamento del detto Preti.

1393 Libre 1440 vasja di sale volevano pagare una di Lucchi.

1387. 19 Dec. Consoli Vendita di oggetti all'incanto per debito, del 7 Gennaio D. Sibello orefice di Candia: Ponzone di ferro, forme di piombo, candela di ferro adu-

landum argentum, una tenaglia, una vanadorga acciaficum, una cappa cum una parapsona per unum transferum ad trahendum filum argenteum una cassula cum 80 trampalinis fotometricis et aliis ferris ad aurum acciaficum, una bicornia de ferro, duo par cagla vetz (?) de ferro, ferrum ad tirandum filum argenteum, borgalia et jumbare de corno duo targe ab aqua, una panna testa da argento cum pannis rubinis, lino, malleis etc. Item una parva cassula cum duobus tavolacis ad designandum ingeris. Unum tabulum ad tirandum filum argenteum; duo (?) illidi cum argento vivo, Bostulum cum tenaglia

Item Cultra d'unda de auedorio bl[an]co et rubeo. Item Corona de Zaffiris
cum perle de argento Inaurate; Anuj de gemmis, et una parua Cruxi
de argento. —

Item volumina ad figendum inquisitiones

1388. 12. marzo Cividale Auesse in contanti Pantej negoc. tabule
Lattrationij instrumenti M.° Giouannj. Horetti de Giouanne vicem
M.° Giouannj pictorij de Cividatio, cum promissione i. contrabende.

Legno di Spagna 1388. 9. apr. Cividale. Il Nunzio (Greco) del Comun di Cividale ad Udine
Una parte, Spongarit cartonibus, Legendo negotijs infrascriptis
ostensa in Ligneis Longe cum duobus clauicalij

1388. die 10 julij, in Cleta S.ti Jo. Baptiste Cividatis Coram Nobilibus
Nob.° Giouannj pictore q. Nicolai habitatore in Ciuitate Cividatis ex vna
parte D. Ursule vxore Troiani Lattuadij de Borgo S. Dominici Ciuitatis
Corno argentato cum vnum Cingulum argenteum deauratum de vnum femineum pendentj vbi
sunt circum et circa quatuor, accomodatum dicte vxori predicti M.°
Giouannj ad prouidendum Nicolao suo filio ut Ursula predicta tale pectus quod dicta
Ursula habebat tenebatur dicto M.° Giouanni duos montes den.° auorum de
quat. 26 minutis vnum pro quolibet Ligneum cingulum bene valentes —

Udine 1388. Giouanni q. Odorico q. Andree de Udine (Vdine) Canon. di Aquil.a di S. Pietro
di Cargna.

Die 1388 Vicolo di Udine Pieu. di Tarcento

" di Cauariano 1388 Giacomo q.m Francesco Pieu. di Cauariano

" di Cordroipo 1388. Giou. abbate di Cividale Pieu. di Cordroipo

Fiorenza di Firenze 1388 Alberto q. la Spezialessa de' Guadagni di Firenze abit.a in Cividale

Fuzzana 1389. Odorlia q. D. Nicolò di Fuzzana vedova moglie di Sr Giacomo Zalot. di Cividale (1)

" c. per moglie del nob. Guarnerio q. D. Filippo di Arbeno che era morto nel 1388 la
quale era figlia di nome Eufemia.

" 1388. Petrus Dei naturalis q.m Ph.lippi de Arbeno. Vicedominus
Dalg. Filippo d'Arbeno.

Mestre di Cau. (1) Nel 1388. D. Fina figlia del D. Gio. Jacobi arcidiacono Portore di Cividale
Gio.ga Spezialessa, da cui nacque Spezialessa. —

1388 Ni. Tornielli q. P. Brandolino d'Arona.

1388. Nicolò Can. di Cir. q. Gio. Longo

1388. 14 Ott. Cividale. In Cast. S. Francesco in casa di Bartolomeo q. Ant. q. Filippo di D. Canonici fisici della. per vide Francesco di Ulberone, presente Tristano q. Filippo di Savograno et. La nominata D. Canonici ede a sua volta Lucia vedova di Lor Vedrando q. Meinardo di Cividale, ogni sua dotte volta Tutte Gio. q. Nicolò di Savograno abit. in Cividale la nominata loro i loro beni.

1388. novemb. Giacomino q. Lo Giustina di Milano, Canonico del Capitolo di Cividale.

1388. 4 Dec. Cividale. presente di Nicolò di Giacomo del Bar. di Varese, Nicolò di Napoli segretario, capellano, capellano, Dom. Paolo Antonj canonico Prete Nicolao Plebano di Cormons procuratore dominus in Carnia a de bonis ad dictum ordinem, con potere singula dicatorum ancorum, tali forte quod omnes parentes et alios ac pro criminum matrimonialium, ecclesiarum et generum exceptionem dispensa di Nicolao Locatelli et dictum ordinem dividendum ecclesiarum.

1388. 16 Dec. Cividale. Il Bianca vedova q. Mo. Jacobi de Mantua ogni stimerat in Civitate granaria protestat. ... ad dictum ordinem una casa in Corsiano.

1388. Nob. Le Giovanni q. Odorico di Medano —

1388. Quondam Antonio q. Le Giovanni di Medano.

1388 Bartolomeo q. Giovanni di Montefalcone

1388. 3 Dec. Cividale Matthias de Tochorvich Progenitj Diocesis Capelle ... Dei Patriarche Aquilejensis ... Patriarcha Consiliarius ... Patriarche

1388. Maddalena vedova di Nicolò q. Pozzo di Cividale.

1388. Feb.
Omagio Civ. in borgo S. Domenico in casa del testatore Tolb. di Le Antonio Gallo

1388 Pre Giv. Batta Rav. di Flandra

1394. In Castro Cividale in Contrada S. Pietro in Carpeneto in Casa delli Heredi
quondam q. Ser Odorardi Prothonotarii Comitis di S. Benedetto. Testes d. Antonius
q. Ser Nicolai di Soriviola. Lyntia nat. Domini cum suis progenitoribus. Lapsa.
Item mortua [illegible] casu non potuit vivere [illegible] Bonamia, Ursa Martinej,
Benvenuta
prata, decimas, garithum, investituram et dominium ac mortuos usus de Cladreij
villa et pertinentij de Cladreij et dictum usum in Nanyano ad vitam cum
pacto et juramento ac heredes suos instituendo. — Dat. in Cividate in domo d.
Ducis ad Maddalenam d. Stephanum Nunc cognatum. Testes Antonius de
Flora Catarina, Oretta et Elisabeth — Ind. Stephanus Nunc Ernesti
et Guglielmus. Allegat Antonius de Giv. d. Guccio, Giovanna d. S. Daniele
Nunc cognatus Giov. q. Cappelli et Laurentius Gallo. —
1392. Nicolaus fratello di Lo Antonio detto Vitturino Gallo
1394. — D. Ita Gertrude etc..... q. D. Francisci di Cividale?
Dicta Gertrudis uxor nata d. D. Conradi. — Manutentio D. Francisci
Testes
q. D. Giv. d. Elisabetta, Rambaldus et Goleosso di Cogneduno, Nicolaus
Grando q. D. Marinardo di Mongio, Ulricus q. D. Candio di Canussio,
Giv. q. D. Federici de Portis

1391 Dicembre. Pietro di Cergneu Abitatore di [illegible] Cividale.

1394. 30 Dec.. Antonius de Portogruaro — Cergneu, Dei Pozzi et
Canonicus Cividalensis et Nicolaus Claudius q. Joannis Canonici Cividalensis

1392. Cividale. Giovanni Piev. di Cadroipo e Nicolino Comes
di Cividale q. Ser Guido di Porcia —

1392 Leonardus q. Leonis Georgii de Venetijs.

1392 Cecilia uxor di Lo Pietro q. Benedetti di Attems.

1392. Margherita filia di Lo Nicolò di Cividale, uxor del Co. Conrado
Bojani.

1392 Leo Vitalis q. Candelle de S. Daniele del Friuli della Bolla di Candele.

1392 Nicolaus q. Silvestri de Cividale

1392 Heinr. Porridge Bischoff q. Nicolai de Lauto.

1392 D. Franciscus q. Leonardi de Foggia.

1392 D. Conradus de Ulenstat Rector Terre

1392. Ejusdem in Agello Rector Hartlieb Le Hector q. D. Francisci Rector de Brixia, Segnorie di Monaci Signore de Bergamo, Vicarius Rector Lucani q. D. Walteri Vicecomitis Mediolani Rector Dom. Petri Rotta Agent ad generalem et diligentem exam. Nicolaus D. Conradus Burgonen. et Comitatus et corporalem possessionem bonorum predictorum Rotarii q. Philippi de Agello, petit et instituit dictis corporibus et manibus Agello, dando eidem de predictis bonis, terris et frondibus dictorum domorum cum omnibus exceptis contentis in Tenutibus et Pertinentiis Forijulij. —

1392 q. Nicolaus Civ. Ulr. Riggardi q. Ziani de Valvasone et Leonardus. Alias de Valvasone promiserunt 3l marc. de solid. ad mand. Fratris Leonardi Ziani com. meq. Precepti de Mogorella, cum procuratore dicte Comitisse Beatrix pro primo anno de fructibus Castri Valvasone, completo dicto anno dabunt 3l marc. dando bene et diligenter

1392 Brigida q. Ludovici de Montereale.

1392 Bernardus q. Magistri Stamini filius de Borgo Ponte de Cividale.

1392. Nicolaus de Cividale 60 solidos Aquileie de Borgo 28.

solidos Utini.

1392 Nicolaus Cum. Nicolai Fuchl Judex Maximus Civitatis Austrie

1392 Guglielmus Fiolarus Capitaneus Tarvisii.

1392 Catharina filia q. D. Henrici de Falgeto uxor Nicolai de Mandello Turris Phisici in Civitate

= Regia Gio di Everardo

163

1392 D. Vicenburg fleri fgla la Mattheuzza de Vicenburg. [illegible]

1392 D. Saray uxor Sa Francisci q. Christofori de Bottonone. [illegible]

(1458) Gio. di Marco Gabriel Cav.)

1392 Ruggia Reg. le Odorico di Maffmatio di Pinella q. Sa. Vitale di Maniago. [illegible]

1392 D. Helena q. D. Pre. di Parthenopeo, uxor D. Nob. Leonis Dandolo - Era bella di Francesca

1392 D. Luisa relicta dom. Petri notarii Mem. Sa Nauis de Cam. de Nob. cum filia [illegible] Francisco fratello della q. Petro q. Nauis

1394 - 8 genaro Cividale Mag. Egregius: [illegible] Nob. Civitatis Cividat. q. Pellegrino Comitis de Palmano, Mo Maffeino cartario q. Laurentii de Lamardarchia etc. ad. Sa Mundi cum Fratello Agle de q. Dn Walterio Comite de Ragogna, avia Ursula Agnesina Agle di Dn Stephano de Canali di Venezia con due Boo di Dte.

1394 - 5 Genaro q. Petro di Pagagna, cum consensu D. Simona. Burtolo cuiusdam. mio q. Dn Petro di Pagagna cum mundi. Sa Dalmacia vedua di Antonio Cugolo di Cividale.

1394 Cattarina vedua del q. Dn Nicolai di Villalta uxor di Matthia Ude.

1394 - Bortolo Can. di Cav. e Domino figli di Dn Domini di Attimis.

1394 - Arch. di Vitale fu Vitale q. Bortolomei di Zoppola cler Trg. uno q. Nicolo di Prodolone.

1394 - Orsola figla di Dn Filippo di S. Daniele monaca alla Cella di Cividale. Ma morte di morte di Dn. Conte.

1394 - 23 maggio Cividale. Nicolo sub Rectore Agen Cziq. Dn Andrea di Vendoja promette non allontanarsi da Cividale senza Grazia del Conte Nicolò Tarabil. Nicolò sulla Città per Duc 1000 di pegno, dando fideiussore.

1374. Signori di Strambello.

Nicolò q. Giovanni
Bucciuq. Riggardo
Lorenzo q. Pietro
Odorico
Guglielmo
Pietro

Antonio q. Ruggero
Giovanni
e Francesco

Bernardo fratelli
Girolamo

1394 Per Giovanni di M.o Vivaqua, Scandiano di Pietro Minori di Cividale.
e M.o Jacobo maestri juratum et nominatum de Famiglia —

1394 Alla Udienza ad Antonio q. Riggardo di Castello.

1394 Antonio q. D. Federico Boratto di Udine

1394 Antonio e Federico q. Matteo di Udine

1394. Die 2. augusti stando plateam publicam Civ. Austrie Quezarty

Egregius vir D. Nicolaus miles Tunichel Paduanus, Montalbani donat orbi
Le Lisse olim D. Leonardi Pavichelli de Ragona [illegible] assignat
nobili Johannis Bernardat q. Ser Guidolini de Ragona omnes jus et
actionem et. Ingrabonis dicti Johannis Bernardat ut ipse eidem
Nicolao vigore fundamenti in Anno 1396 (mancano le sillabe) facte in Cal.
S. Petri de Ragona.

1394. Florida figlia del q. Leonardo di Pontebuogno, vedova del q.
Carlo di Cividale.

1394. Caterina figlia d'Antonio Gallo di Cividale moglie di Leonardo fratello
di Nicolò q. Gonzalo di Udine detto Berilegno.

1394 Donna di Lavoriano Priora del Monastero di S. Giorgio della Cividale,
che amministra alla quattro monache.

164

1399. Corrado Bojani Alessandro Rattle

1399. Alessandro q. Lo Corrado di Castellaro

1399 Leonardo q. Nicolò di Castellaro

1399. 18 Set. Pietro Fed. di Z. Giovanni q. Lo Lucchino di Borgo di Pietro di Cividale, moglie di Giovanni q. Lo Odorico di Borgo S. Pietro di Cividale con Lo Giovanni di Sanitate. Erede la figlia Lucia

1399. 20 Set. Co. Testamento di Giovanni q. Odorico di Cividale. Sepolto nella chiesa di S. Gio. Battista presso la Collegiata, con funerale ... Lascia legati di Lire a Fontana o Caterina f.a di Nicolò di Castellaro e di Guglielmo q. Leopoldo di Borgo S. Domenico per ... dice non di non ... Sua di detta Lire ... Borgo S. Pietro detto Cividale, con giuoco mura fare debeat unde ... ipsum burgum vel alter ipsorum fossando laborari expendere pro meliori et ... dictis burgis, constituendo ... in ... fortificationem circa ipsum burgum Dominos Gubernatores, ... Consules et Comune Cividalis. — Erede la moglie Lucia e la di lui figlia pupilla Lucia, sotto l'obbligo di ... in Cividale ed astinenti non abbia che Lire 1000 di dote ... tutti vadano alla Fab. di Cividale. Lascia molti legati ai poveri dell'Ospedale di S. Maria ... detto.

Fine del ... Giovanni ... Cividale

Aquileia 35 ℔. è d'oro. D. Nicolaus Petrus Rector S. Pauli de Aq.a (Lic)

1499. 18 Feb. Confirmatio Gradi a S. Vitali de Utino Cio Liberi in.

Episcopo Utinen. Dat.

1496 31 Dec. Confirmatio Arelis presbyteri Cath.s Eccl.e Veron.s vacantis

per resign.m D. Aurelii D. Augustini de Mapheis in favorem D. Francis de Mapheis

ejusdem

1497. 8 Jan. Confirmatio electionis et fraternitatis Presbyterorum Aquileien.

Dat. in mandatum proprium Dni mei vocabulo Spiritus Sancti in

Ecclesia S. Helie et Hilarij in loco de Aversa mei Plebis S. Pedrinelle

Frat. di S. Spirito di Aquileia a Beregnano Udine

Dat. in Curia Archiepiscopali Utini

1334 6 d. l. Nicolaus Folcherus de Flaperzo Flli vendunt a Volrico qm

Odorici de Manigo et a Galvano ejus fratre jus advocatie

in Manigo liberi ac 1300 libr. ver.

1487 3 Aug.to Civis in Bon.a ven.t D. Girardinus Miles de Civitate et D. Adelaida

ux.or ejus et Jacobus Filius ejus, vendit 300 Marc. ven.t Dno Henrico

Com.i de Gorizia Comitum Tarvisii (manu Antonij Civit.s Not.)

Camarrai nel 1496 in giurisdizione di Aud.a di S.ct Ettore per il Co di Gorizia

Rivalto nel 1469 in giurisdizione della Torre

Vendoglione 1469 in giurisdizione di Gibellia di Savorgnano

Muzzana nel 1456 in giurisdizione del Co Alberto — prima Judicatus di Sagogna e ultimamente del Co di Gorizia.

di Gabriello di Cariano fu del q. di Varmo.

1392. 5 Jun. Judicium quarterii villarum S. Jo de Manzano, Domarum

cum Turre (Manzanutte) de Zolegnano, Novacli et Cornu facta a Dno

D. Nicolao) Cardinali Aquileiensi pro rata Jacentium annuis

1508 11 Apr Deliberatio gli abitanti di Paderno di dar grado di cittadinanza a

Bellardo Venetum. era altera Capitaneus Domini di Padenone

1304. Tealdo Tedaldo Podestà di Udine

1300 circ. Rex Maestro di scuola a Udine

1330 circ. Scolarium Franciscus qm Bennicij (sic)

1302 circ. Civis Utinensis Candinus Marchesius Civis Utinensis

Segna
Pietro di Corbignano Not. in Cividale
A. N. II.

165

1332 4 ex. Oct. Cividale. D. Francesco di Zoglio canonico di Cividale — Fam. di Zoglio
canonico per sua vita vicario

1332 D. Bertolotto q. D. Pietro Fondaco de Civ. — V. Fondaco

1332 Luisarda figlia di D. Bertolino di ... e F. sua moglie Coniugi di Cividale. — Quintesi Coniugi

1333. 13 Feb. Cividale. Volrico q. D. Tulchero di Savorgnano investito dei feudi che tiene dalla famiglia di Mels da Rodolfo q. D. Volrico della fontana della sua vedova Margherita Tulchero. — Savorgnano Mels

1334 Domenica vedova di Nicolussio moglie di Federico di D. Conrado di Fagagna cioè un casale Rivarotta 20 altri pezzi di terra. — Fagagna

1334. Gemma vedova di D. Marquardo di Fagagna, vedova di Simone di Porta Ragogna, madre di Varnero. — Fagagna - Porta Ragogna

1334. 9 ex. Feb. Magister di Cividale abbas canonicus Simone di Bernardo Ferrarius, D. Nicolò di Gio. de Portis e D. Leonardo di Bellino di Cividale. — Portis Can. Civ.

1334 D. Enrico di Cividale q. D. Nicolussio di Portogruaro e moglie di Matilde figlia di Vignudello q. Nicolotto di Cividale. — Portogruaro.

1334 Marquardo Piero di Buttrio. — Piero di Buttrio

1334. Francesca moglie di D. Riccardo q. Pietro di Cormons, moglie pure di D. Dietrico di Ragogna e ora di D. Enrico Everardi di Spilimbergo. — di Cormons - Ragogna e Spilimbergo

1334 Bittisia vedova di D. Pietro Fondaco di Cividale. — di Fondaco

1354. 20 gennaio, Udine. Pietro Fiandelleugo figlio di Paolo di Cividale q. Nicolò Scingalino con M.o Federico q. Ucello di Udine ... — Ucelli?

1354. 30 Gennaio Cividale. Magister Odolricus de Laurea il Molino nel Mille Vallis a Porta Oltrepiana, con garanzia da incendi, danneggiamenti e spese per 4 anni del frumento all'anno a misura del Capitolo, con diritti d'acqua e cose annesse a detto Molino e Beltramo restituirlo al termine detto in buono e con due pietre e non di meno buone che per le necessità del molino stesso. Detto molino mancino al Capitolo detto il frumento per le elemosine ed altre emergenze. — Molino del Capitolo di Cividale affittato e patti.

Nicolao not. d'Udine. Ant. Not. Udinese.

Sec. XIV. Domeg. La Nicoletta vedova d'Udine (circa 1360)

13.. Odorico Draperio q. La Guglielma q. Leo Girardi d'Udine.

Fam. X Guglielmo q Girard Nadro Corbavara q. D. Giovanni q. d. Uccello d'Udine.

.... 6. Sett. Nel Cimitero di S. Pietro martire, presso [illegible] di Castellerio dell'ord. di Predicatori, nob. Federico q. Nicolò di Valmo, [illegible] la Vergendo Parona. Il nob. Durissa q. D. Nicolò di Varmo della [illegible] Almot col nob. Giovanni q. D. Tolberto di Topolico con due libri di pietà Vivaci, lunga una vedova di Giovanni di Portogruaro

17 Sett. Lorenzo nicati Bello e Fidelibus di Savorgnano

V " Martino Pier. di Codroipo già Cappellano del fu Nicolò Patriarca d'Aquileja

V " Venceslao figlio di Gallo di Praga Cappellano della Patr. Nicolò d'Aquileja

V " Arichino q. D. Gotardo Dan[illegible] già Angelo del fu Patriarca Nicolò

" Federico q. [illegible] di Savorgnano.

" Agnese q. Mag. Maria Platini di Udine.

29 Sett. Udine in casa del Cav. Francesco di Savorgnano presenti i nob. Gio. q. Odorico Federico di Savorgnano Signore del q. Cav. Enrico di Prampero, Detentore di [illegible] Andrea de Castro Udine etc. Il nob. Federico di Savorgnano impetra da un fratello Tristano q. Cav. Federico restituzione per [illegible] di 120 mila Di Dan. Aquileja Dan Bonino q. Le Guardatore mercante di Udine [illegible] del suo Debito di [illegible] in Alemagna e Boemia

Ottobre. Il Castello del q. nob. Odorico di Caccagna, vedova del nob. Giovanni di Villalta (abbreviando poco leggesi [illegible] Nob. di Villalta [illegible]

Pietro Piccolo di Udine Arch. not. Udine
Alessandro not. d'Udine Arch. not. Udine

1391. Pietro Piccolo di Udine Piovano di Caneva

1391 Pietro di Lamello Cappellano Rettore di S. Stefano d'Aquileja

1391 Giacomo di Stortlando vedova di Nicolò de Tabertis di Udine

1391. 8 Sett. Udine. presenti Martino della Torre, Alberto Torriani. Il nob. Tristano Savorgnano Conte Palatino ora Notaio Gio. q. Francesco

Nonta

1392. Nicolaus Rector de Tarcento

1394 Giacomo vicario di San Giacomo Rettore. Fisico in Udine.

1392. 18 dec. [illegible] Mariae ad ripam Curiae [illegible] 40 denarij

1392. die 20 dec. [illegible] Rectore scholarum in Udine [illegible]

1393 die [illegible] [illegible]

Uomo (Prete) Andrea di S. Pietro di Cagna.

Giorgio Rev. di Ajaccio

Ulrico di Augusta Rev. di Coma.

1303 Giovanni Rev. di Bajja.

1303 Pietro di Le Mazzino di S. Daniele.

1303 Giovanni Rev. di Bajja.

1303 Tornadeo Decano di S. Pietro.

1303 Ugo di Ulrico le Sovicte de' Nozzi di Firenze, nelatore di Donan

1303 Ulrico in Diocesi della Coringa

1303. 3 Ugo. Andrea Cappuccino nella nomina del Rev. Ugo Vescovo

1304 Giovanni Abbadessa del Monastero di S. Giacomo di

Genova dell'ordine di S. Chiara

1307 Fra Alberto di Mandello Rev. di Genova

1306 Rolando Ledettore di Aquileja Vic. Gle del Patr. d'Aq.

1306 Corrado Decano di S. Stefano

1304. Fra Agostino di Giulio Penitenziario di Patrimonio

1304 Giovanni Rev. di Bajja Nicolò di Pat

1302 Giovanni Rev. di Patrimonio

1306 Fra Alberto di Mandello Abate di Genova

e Vic. Gle del Patr.

Arch. Not. Udine

Da pagarsi alcuni d'Agapito notaio di Udine.

Girolamo Agapito
Not. di Udine

1358. Tiziano q. [illegible] q. [illegible] Cattaneo di Sacrofano. —
1358-1800 circa. Atti di Antonio detto Zanino [illegible] de Bonis
[illegible] Ulrici Conradi [illegible] di Bonino q. Gualtiero di Udine
vacat di den. 40. —

Fogli di Udine
de Nani
Bernardino

1454 Adria vedova di [illegible] Francesco Gian. de Brandolotta
di Pordenone
1461. Nella Bagatella vedova del not. Nicolò di Colloredo promette
tessitura in Udine.
1448 Tommaso e Nicolò Cavallari fratelli.

Santa Croce Comunale. 1567 X. I. 7. Ser Bonifacio di Brandolis not.
Fabio e Giulio di Mario di Modena per fitto dato nel giorno e del
Parroto Mazzio Parroto.
1587. 12 luglio 16 X. I. dal Conte Pompeo di Colloredo Mels
di Blasiano per anni venti un casale di Manzano con aque pisca-
Pubblicato nel 1568. 24 Gen. avendo il 28 agosto 1567 combattuto sopra ponte Agello
duello detto giurisdizione Cesarea, nob. Lelio di Colloredo e Rainardo Arcoloniani
vedi Arcolo accompagnati il primo da Francesco di Arcano e il secondo da Girolamo
Nidano. Cornino e Arcoloniano Arcoloniano suo fratello, tutti banditi per due anni in contu-
macia.
Lidda
Duello tra Nob. 1568. 7 Agosto Pietro Ludovico Porta vicario del Signor Mario Colloredo
conte di Rosazzo q. Udine in contrada Arcoloniano Arcoloniani a nome del nob.
Pietro di Rosazzo, a lizza [illegible], è bandito per 4 anni. —
1568. 24 Gen. avendo il 15 nov. 1567 fratelli Giovanni e Nardo Conti di Nicolò de
Conti Santis partito in Lizza Mario dalla Corte, avendo il N. di Udine
avendo il 15 agosto 1544 a terza di Pace avendo il Conte Agostino Spa-
Emiliani gnuolo Girolamo Emiliani di Macerata, [illegible] due altri [illegible] avendo contro il Veneziano,
Sono giurati [illegible] molto che giurano per Dio per il buon ordine avendo una guardia, per Lega
fecido. Presi e tormentati, negarono il fatto e furono rilasciati.

Arch. not. Ud. Lanfranza

Il dì giovedì 13 ottobre 5 p.t. Tribunale di Belgrado. Il dott. Aluisio q. Stefano Aloisone, [illegible] del ucb. Piero q. Francesco di Arcoloso e dal Vicedominus Iacobo di Codroipo [illegible] [illegible] Nicolò Arcolo [illegible] [illegible] [illegible]

1295. Dominus Petrus q. D. Ubertini de Bardis

Federicus q. D. Henrici de Castro Ursini

1299 Egmondus dictus Barberina filius D. Petri de Castro Ursini. — Dominus filius D. Pierroti de Castro Ursini

1299 Petrus filius D. Cavalerii de Cavalerio

1295 Albertus Riccardi de Tivoli

299. Nicolaus Bodelli de Regio

1299 Nicolaus Laurentius Petrucius Ciampolis de Rom. filius Petri

1299. Nicolaus Magistri Nicolai de Regio

1299 Petrus dictus Sayer filius D. Berardi de Castro Ursini

1294 D. Bernardus et Federicus q. D. Mandrioli de Castro Ursini

305 Viterbii Petrus Nicolai.

1305. 10 martii. Ursus D. Petri filius q. D. Leonardelli de Ursino astitit, ad petitionem dicti Ursi hec scripsi ego Marcus de Sabello

Quum nos Baldus Deodati camerarius arbores duas ultra de Tabella Petri Colo, videndo arrenatas in pede [illegible] Petri Colo, et quia dicta Jacta mortua fuerunt hac de causa dicti Petrus Colo et Jacta venerunt ad nos in domo dicti D. Johannis habere debent duas partes de vino et uva ubicumque ipse arbores fuerint, et pro dicta arrenatione dicti Petri Colo et Jacte debent habere duas partes de vino et uva ubicumque ipse arbores fuerint. Dicti Petrus et Jacta debent habere duas partes de vino et uva ubicumque ipse arbores fuerint. Dicti Petrus et Jacta debent habere duas partes de vino et uva ubicumque ipse arbores fuerint.

1305 [illegible] D. Giovanni Colonna [illegible]

1305. Bartholomeus [illegible] de Florentia

1305 Ursus. Johannes dictus Dintilgius filius q. Johannis de Ursis et Sperancia q. Johannis Dintilgie

1306 [illegible]

1306 [illegible]

1306 [illegible]

Archivio di Stato di Venezia
Fondo Provveditori sopra Feudi

Arch. not. Udine –

1313 Antonio di Cividale Not.

= Seguendi una pagina atti inservibili in quelli di Antonio da Cividale di A. P. =

1389 Le Francesch detta Vecchia q. Marchesij de Cividale [illegible]
Waldo pro Le Jacobo q. Herman de Cividale [illegible]
1389 Leonardo Riccardi de Busch

Jacob q. Elie de Jacobo Vicario in Temporibus del Vicedominio della Ch.
Episcopale Sede vacante. (offerendo fine di Lampre Dott. di Cividale.

1387 Fior. di Tomaso Dott. di Cividale.

1385. ind. 8. 20 giugno Muggia. Gregorio di Varimberga Podesta di Muggia tiene al Com. di Cividale' Ingo un testamento di Migone q. Castellino Valacria di Como abitante in [illegible] C. R. di Muggia infermo con grande infirmità le cui ultime disposizioni in ordine leggesi nel contro la quale dispone.

Vedi il facsimile nei sigilli Notili

Dimensioni del foglio di Muggia

1379. mani il giorno, nella Ch. di S. Nicolò di Fratta, presente Pietro q. Lavento Peligna di Saule, [illegible] figli [illegible] Jacobo q. Jacomo Fontanio, Leo Chatero q. Leo Morando e Leo Giacomo del qm Cav. Ermanno della Fratta Anna convenute Sabetta [illegible] del qm Leo Turicho della Fratta in Ipotesi a Federico di Leo Comodo de Pons gallesco dote di 50 di fiorentini e tre vesti una di vaio foderata, l'altra di zetz e l'altra di velluto, altre di lana, due coltri fatini e bovegia, un fazzuolo di perle –

P.D Fratta – Pantiani

1313 Alberto di Gorizia Pievano di Lucinico

Cattedrale di Cividale Tedesco

1313. P.D tra Bricida vedova di Lorenzo e Tomaso q. Giacomo di Caldovenia e di Elica con Giacomo di Aquileja q. Ulrico di Gorizia debitore con un mezzo di Buseby e altro a S. Pietro altro Worpe e altro a Romans, con due arenti un indumento completo tunica, guarnacca e cappa di lana e le quali il Comune e altri vestono in allegro la vendita di altro mezzo a Buseby gli impignorano di Cormons per 5 anni; Gli tutelli promettono alla Vedova che non potendo mantenere la detta mitade le danno 40 marche di Aq. Aquil.

10 gen. circa

Pieve di Lucinico

Villa di Sopra Confinante Lucinico

Villa Buseby

1313 Mathilda uxor d. Jac. de Porcis

1313 Jacobus de Porcis Jacobi de Cividale

1313. Domengard uxor dcti q. Ulrici d. [illegible], cui vadit de [illegible]
filio Enrico Cruciferi de Cividale.

1313. Cividale. Enrico e Simone fratr. dcti q. D. Andree d. Rosacio hom
14 Jan.
absens in Cividale

1313. in Cividale constituti D. Federicus d. Cividale cum auctr. d. Jeppe
filii dcti q. Giovanni Fiorentini (Florentini) de Cividale, et ea de qua
infra et 15 dicens Januarii, ac Fiorentinus q. D. Bonus d. Mangano
V con domo casa in Cividale et uno orto in Comino et alteri domi

1313 Actum Brixie de mercatu d. Mediolani.

1313 Viridicta uxor d. Guidi d. Mangano

1313. Mascuccio d. Nicolai Gabr. de Foggia

1313 12 ex. Jan. Ulric. et Domus Comunis presentibus Domino Fiedrico
Jeronimo et Francisco q. Dni Pilivotta (Cat.). D. Federico q. Dni Henr.
ric de Antonea Leonardo Ulrici [illegible] Petro
dicty Sauga de Castro Cividali.

1313. Dondello Jacobi (Campsiani) filio dcti q. Bucho
Organo de Cruc. et Catharina d. Martino Subbotti de Cividale

1313. 10 ex. Jan. Cividale in Claustro Ecl. majoris, presentibus
Bono decano d. Cruc. et Eliano archidiacono d. ecclesie.
D. Benedicta filia Johannis q. D. Galvagni de Cividale se proposuit de
videcastello dicto instrumento pendente coram ven. dicto D. Bononi
Decano Cruc. decani secundo et tercio, per verba de presenti.
laudalio Laudantes ipsam dictam Benedictam filiam q. D. Andreasij
de Castello in suam maritam legitimam, recipiendam cum omnibus ecclesie
et competentiis suis Jure Forojulij, [illegible] dicty Jacobi, et dicte
gabinem dicti D. Decani tunc, secundo, tercio per verba de presenti.
Laudantes ipsum D. Benedictum in manu[illegible] dicte ipsius

1313

rumbo Barravit - Espre d'Allegra Vbte. di Pc marca di Da Cg.
e una veste di Scarlatto con cuoj completa cioè Tunicam, Pellaram, et
et cotpiram; altra tunica, giornea di panno, clamyde di bruno e cotta
di sendato — Hz ens. Item Mantello di Vaj mangiapane 100 Cire di fiuel Vi-
Molti contratti d'oggetto Notaj, e le Sedache fabetre ida-
Pergamene.

1313. Sigilleum q. Galagano, con Leone d'Oro Sigillum d'Ugo Ugo
ed una Croce di Gerusalemme.

1313 Albert di Gorizia Canonico di Lucera figlio di Mainardo di D. Enrico Vulenck
Vitel & Coll'appendice con sigillo in Cera rossa

1313 Bon Jan-Civ. Lodovico q. D. Ermanno di Legio vende medietà di Beni al Patr.

1313 Bernardo Avvocato di Cr

1313. 5 exeunt Jan. Civ. Vol. Alberto Conte di Ortenburg era in Cividale.

1313 Sig. q. Galagano di Cr

1313. Ven. Lorenzo di D Stefano Canon, Pievano di S. Stefano di Aquil.

1313 Guglielmo Prev. di Medmonthsh.

Comincia Clavis 1310 — Beatrice Abadessa del Monast. di Maggiore

1310 Stefano q. Pietro di Tolmezzo di Cr

1310 Giorgio. Religioso Gesuita di Cividale

1310 Fra Giacomo q. D. Adriano, di Frati Predicatori, Confessore del Conv. di Cividale

1310. La Abbadessa di Rosa di Cividale adam. Il Palazzo.

1310 Sig. D. V. Matteo Capp. Pieve in Tolmezzo

1310. Contessa Priora del Mon. della Cella di Cividale.

1310 agosto Mg. D. Francheschi Pietro, mgfo di D. Appino q. Domizio di Varmo.

1310 Vittorio Arciprete di Caneva

V 1310 Mandredo Cappellano del Patriarca d'Aquil.

1310. P. Dr. Nicolò di N° Nicolò di Lanciotto di Cividale [illegible] Gamula
Figlio del qm. Martino Gamula di Cividale con Atto di giuramento di Da Cg
Una veste di Scarlatto con cuoj e una tunica e giornea de zelono viridi, clamide
di bruno [illegible] Gamula

Matrimony

Galagano Allegrapace

Ven Lorenzo

Can Tolmezzo

di Legio

Avvocato in Cr

Vicario di

Galagano

Ingressi Pieve

Piev. [illegible]
Maria Vos. [illegible]
[illegible]

[illegible]

Vicario Vescovile

Vicario di Caneva

V Cancia Patr.

Notaio
[illegible]
di Cividale

1272 — Febbraio 23 — Il luogotenente del Patriarca Federico di Pinzano unitosi a Giovanni di Zoccola e Spilimbergo ed altri prende per sorpresa Cividale, la saccheggia, decapita varii e abbrucia la valorosa donna Sofia di Fioretta.

Veg. Cronaca di Giuliano.

1295 (civ. 8). D. Egidius de Cr. Archip.s q. D. Jacobini. —

1295 DD. Odorius et Gotfridus de Buttrio. — Ermenricus q. D. Mai de Buttrio, Vicar. Aquil.

1295 Nobilis vir q. D. Comes de Corudello.

1295 Ermingus D. Alexij de Olej. — Jacobus q. Davidis de Olej

Maindus q. D. Odorici de Vipulzano. abit. in Carnia,

Ignibonus q. D. Galvani de Cividat.

1295 Ric.s Bonus de Satellario (mercator)

1295 Maria, Ermingi dicti Stagga filia dni D. Landonis de Cividate.

1295. die Jan. Cividati post Vulcanum Thesaurarius, Canonicus Aquil.

Stephanus q. D. Leupoldi de Vidulis.

1295 Carlo di Milano pittore a Udine.

1295 D. Otto de Savignano Ispita un figlio di D. Ottonis di Sacile.

1295 Zacharias mgr. de Corudello Imperialis Aquil. Canonicus (civis)

1295 D. Ludovicus Archidiaconus et Canon. di Civ.

1295. Magr. Petrus Bonus Canonicus di Civ.

1295. Mangus de Tolmino di Cividat q. D. Francisci di Buzone. Ispita nella S. Maggiore. Egli ne fece dotazione alla chiesa Filiorum Dei

predetta nella Sofia. Eredi di Sacile.

1295. 13 ago Civ. Dns Odorius de Buzagotis de Buzegna. Ende Lus vocat Gertrude mgris D. Alexandri Boni.

1295 Ermingus dictus Tosk filius q. dicti de Lauzacco (civis)

1295 Jacobus Presb. de Forno

1295. Maindus dictus Botis de Glisio Can. Civ. filius q. D. Ermingi Tolloti de Cividat testatus domum fabricatam vide fabricam cum orticello in Cividat.

1295 Fidiatinus q. D. Gligi de Gallano

1295 Leupoldus q. D. Ermi de Novacco

1295 Martinus Presb. de Cavoreto.

Buttrio di Cornolet

Olej

Vipulzano

Galvano

Stellario

Buzzacchi

Presb. Caporetto

Not. Giovanni di Cividale (detto Gio. Rubeo o Rollo) A. N. U.

1295 Rubrica di diversi atti rogati in Cividale.

1295 Corradino e Simone q. Filippo de Zanetta

1295 P. D. de Federico di S. Ogni- di Varmo in Algoletto....

1295 Allegranza abadessa di S. Chiara di Cividale in Borgo Pont de Filippo q. Ulrico Zanetta.
27 giugno Civ.

1295 Maestro di Mess Pietro di Savorgnano,
4 luglio Civ.

1295 Corradino q. Dom. Corradini
detto de Zucula

1295 Filippo detto Torre Gotti di Civ.

1295 Agnese de Lucy, Scutifera di S. Bernardo di Buia Cast.

1295 Rettory
Thomasij de S. Petro. Curtatis fideiussit Leonardi Asperij

1295. 4 luglio Civ. Maestro di Mess Pietro di Savorgnano,

1295. Settembre 9 Tomaso d'Ingelfo morente in Valle in Cividale

1297. In Cividale. Presente Pietro Canonico Fundatore [illegible]
15 marzo Civ.
D. Jacobi de Ragonia. — Florito abbate in Rosazzo [illegible]

D. Gabriele di Pizzano. confessa d'aver ricevuto da Bernardo D. Ser
di Pizzano di Cividale a nome di Bernardino e Pagenano del q. D. Matteo di Pizzano.

17 marzo d'Inc. per la vesta di Scarlatto di Villano Mariagliese
e 30 marzo della detta sulla stessa.

1294. Elena del q. Principio di Cormolete moglie di D. Carlo di Milano
abit in Cividale.

1297. Minatta figlia del q. D. Corrado Gallucci di Cividale

1297 9 co di Modena Reggente la Santa in Cividale.

1294. Ecclesia di Cividale con Chiesa a S. Tomaso.

1294. Cividale. Nationario Stefano di Simone di Remanzacco
con Ellera q. Bintson di Remanzacco della quale aveva avuto prole.

Fine vol. di Cividale A. N. U.

1297 Pellegrino q. D. Grafolario di Corredetto
D. Nadia q. D. Wanerido di Zero =

1297. Enrico di Romanengo q. D. Brandelizio e q. Elia moglie del q. D. Romanengo.

1297 Nicolò Comm. di Cividale del Conte di Caporiacco dalla Torre

1297 Odolrico q. D. Gano de Attems

1297 Odolrico di Attems Ricevano di Faedis

1297 Fantino q. Wecello Comm. q. D. Manno de Oleis

1297. D. Filippo q. D. Corrado Tavelli moglie di Giovanni di M.o Bonino di Cividale

1297 D. Fulcherio di Caporiacco a abbate in Rosazzo agosto

Nota di atto del 1298 che nomina D. Fantabono detto Bonatto Plebano de Salcano, fratello di Odorico e figlio di Romolino.

1297 D. Guido q. D. Giovanni di Cividale

1297 Odorico di Faggiano q. D. Mainardo Belcivalen. (Stief.)

1297. 14 ott. Indiz. Otterello Comito di Cividale e Rettore della Capella de' SS. Andrea ed Orsola nella Ch. Maggiore di Cividale, istituisce ad Aulino erede di detta Capella, alcuni beni nella Villa di Faggiano e precisamente Vado per semin. 6 staja di frumento e misura di vino e 16 den. d'aquileja e a dare ogni anno una volta a detto Otterello e successori Capp.ni una legna, agna e fieno e letto e quando si unisce l'esercito generale in Friuli dare un quarto di carro.

1297 Gianfrino della Torre Capitano in Aquileja.

1297 D.a Matilde q. D.ni Otterij de Santa Margherita, moglie di Manfredo abitante di Cividale.

I. Cividale
di Cividale
Brandelizio, Ant. q.
Ant. Duc. Can. Aq.
Attems
Attems
Attems
Rettore
Fa grazia di Civ.
Rett. Salcano
Guido di Civ.
di Faggiano
Rettore
e prete
Villa di Faggiano
e V
Cividale
1/3 d'anno di Cividale
Can.co Aq. di Cividale
di Cividale

Nob. Giovanni di Cividale. [illegible]

Nob. Gio. Battista Rogati di Cividale a. W. V.

Portici
Fondaci
Scuole
Ospedaldo

1299 Bottega Fondaci q. D. Maria de Agnelezis

1297 Fab. di Udine vende alle Scuole di Cividale

1299 Giovanni q. D. Bettino de [illegible]

Ospizio V 1299. adì 8. ottobre. N.r Giudici, cattedrinarj, marangoni, e luogo di Mezzo Cividalesi —

V 1299 in pertinenzij Gruppese in Campomarzij Minor. Cividal.

1299 Ezzelino canon. di Cividale fabbo. N.D. Vescovo di Ceneda

1297 Canonico Arciprete di S. Pietro di Cividale.

1299. die 9 Jan. nov. in Cividale in domo Comunij, presentibus etc.
Nobilibus Comit. Civit. fil. q. Baldasse pro oppedanis D. Nicolai
Dicti Baldasseni de Civ. fratrij sui dicti D. Pizzarella interrogato

Giovanni del Conte

2. f. casis de Monte redditu unius congij vini de grandi bleva in vineis
ibidem cum domo in Cividale Sti Valli celebrata per ipsum defunctum pro
anima dicti D. Nicolai et pro quo Deum ora etj omnes —

Avvocato

1299 Nicolò Canevola di Cividale

Pagine in Civ.

1299. Giovanni Calmeatore di Cividale [illegible] casa di Pietro suo,

Offre. Segretario

1297 [illegible] in Segretario del nostro Comune di Cividale per una massa di terra

Testimoni in detta vende a Cecilia moglie di Corrado Beccajo un monumento nel cimitero delle

Ora maggiore avanti la capella di S. Caterina e vicino al muro di quella di

Offerte

S. Michele. Nell'atto di monumento nelle mani di M.o Giovanni Tessitore

quali ne investì il compratore.

Testimoni

1292. Odorico, Rogatto, Guglielmo ed Ermanno Canon. di Civid. di Battis. fratelli

Not Giovanni Rubeo Notaio di Cividale A. W. U. =174=

1292 Corrado Piev. di Pietro d'Isola — Piev. di Pietro

1292 [illegible] Stephanus de Gelaco q.m Dni Asquini de Varmo — Gelaco

1292 D. Elis di Portis vica an Felix Francesco fratre mortis. — Portis

1292. Inventi di testamento di Bitthi Bigina vedova [illegible] — Non si maritino in morte

Frumento, vino e formaggio —

1292 Carlino di Milano Gastaldo Chat — Gastaldo Antro

1292 Bettino Piev. di S. Croce. — Piev. S. Croce

1292 Nicolaus q. Odorici de Udine — Udine

1292 Rudolfo di Nidl — Nidl

1292. 3 feb. Cividale. Il dì predetto di una vigna posta in Cividale data da Pellegrino Tedeschi ditte vinee in mano in legum tenute al comparatore. — Forma Cividale p. I di Cividale

1292 Guecino Piev. di Pagogna — Pagogna

1292 Corrado Piev. di S. Vito Cons. di Cividale — Piev. di S. Vito

1292 Odorico de Portis Cons. Civ. — Portis

1292 Caterina figlia di Odorico di Buttrio — Buttrio

1292 Leonardus Advocatus. — Avvocato di Cividale

1292 Formentinus de Medolano Scholaris di Pietro — Curia di Pietro

1292 Fraino Piev. di Artegna — Piev. di Artegna

1292. 5 maggio. Cividale. Presente Bonda vedova del fu Pietro ex Testamento di Rainero Cordi di Milano [illegible] Cividale nei Capitoli una marca di denari. Ordina la restituzione del matrimonio e dotta 25 marche alla moglie Blonda, meno delle quali [illegible] marche vada ai figli suoi Antonio ed Oliviero. [illegible] con essi [illegible] debeat tenuta [illegible] e [illegible] suoi beni [illegible] marche a Fosa sua figlia. Raccomanda i suoi eredi alla protezione del Patriarca. — Cons. di Cividale

1292 Ruongo q. Teschinetto q. D. Bertoldo di Cividale — in maggio

1292 Gilicus notarius Domus di Cividale — Not. di Cividale

Carte Cr. ... di Cividale ... [illegible] ... [illegible]

Carte Gio. di Cividale di Friuli A. MCCXCII

... [illegible] 1292. 10 Dec. mejo. Cr. nella Ch. Maggiore - D. Simone di Cuneo di 20 marche di denari al Capitolo di Cividale per la [illegible] della moglie sua Lucia già morta, per anniversarij.

... [illegible] 1292 Paulus ex Conradina filius q. D. Bogani de Burg[illegible] di Pietro de Civitate vendunt Capitulo de Cividal ... [illegible] di den. aq. con mappa in pergamena.
Valoney aut mar Reg. de Cradze. — Sopra ista valle di Cradina. —

Ottaccio 1292. ... di Giovanni di Ottacio di Cividale [illegible] q. M.o Enrico Mitajo (sic),
... vic. di Cr. 1292 Alexandrinus [illegible] de Cr. in Sab.
Zuppana. Guida 1292 (Cr.) Ingelgerius de Zuppana [illegible] de Zuppana.

Zamula 1292. Zuppana Cividale. Virgilio q. Valerio Zamula di Cr. de 23 marche di den. Aq. ad Allegranza Badessa di S. Chiara di Cr. per [illegible] di Benevento una volta [illegible] deve dimorare. —
... di Cividale 1292 Bernardus Decanus di Cividale e Prep. di S. Concordia [illegible] della cappella Chiesa della Pieve di Zuppana (Zuppana). —
... di Zuppana 1292 Rodolfus [illegible] de Gorizia —
... Gorizia Zuppana. —

... Austro 1292 [illegible] di Ulrico Gast. di Austro.
... di Rubignacco 1292 Thomasinus filius q. Dni Baldrici de Rubignaco
Varmo 1292. 3. Kalas Cividale Federico di D. Asprino di Varmo per 100 marche di den. Aq. avute a mutuo da D. Simone di Cuneo, che obbliga 12 mezi in Beldona, Bazaria (Balgravia), Gaè etc. —
... di Nimis 1292 Ecclesia Pieve di Nimis
... di Cividale 1301. 3 Feb. Cividale nel palazzo Patriarcale presti Giovanni Vescovo di Concordia
Buttrio 1292 Henricus q. D. Alberti de Buttrio —

Notizie di Civ.ª di Rubeo ab V. U.

D. D. Aggeno di Varmo, Nobile di Spilimbergo, Cavaliere di Cr. q. D. Varmo Glan
degli Gallucci, Signore q. D. Baldacchino di Cr.

P. D. Bartolomeo q. D. Ruggero q. D. Bertoldo di Cividale con Francesca
figlia del q.mo Enrico notaio di Cividale nella data di 60 marzo di detto anno
da promettersi Bartolomeo e Nicolò di lei fratelli, un poggio di vesta
di scarlatto con vai ed un poggio di verde o bruno con pelliccia e
bisaco con mantello di bruno

1292 Philippus q. D. Comitis de Prata.

1292 almut vedova di Enrico di Cleja madre di Giacomo.

1292 Ottone Rett. di Flaugnacco e Guidotto Rett. di Cividale

1292 Fra Odone Canonico della Patriarcale d'Aq.

1292 D. Adalpreto q. D. Pinamonti di Cividale.

1292. Dna Ricarda fl.ª Gulielmi Georgii de Cividale et mar.
di Odorlico —

1292. 12 Sett. Cr. Federico q. D. Ortolfo di Vinchiaruzzo di Cividale

di detto Aq. vedova Leonardus Amorosi di Cr. un cavallo. —

1292. Giovanni Rett. di Mossa

1292. Biligo figlio di D. Aggeno di Varmo e — Enrico de Prata da
D.° Aggeno —

1292 Swarzardo di Ragogna.

1292 Domenico q. Swarzardo — suo.

1292 Sigismondo de Eleonora [illegible] Antonij Decani Concivium

1292 Nascimbene q. Leonardo Angeli di Cr.

1292. 10 Cal. nov. Cividale. Ugo Capellano di Cividale affitta i redditi
della Pieve di Fagagna per 5 anni, per 21 marca di detto aq. all'anno
a Salomone di Borgo di Porta di Cividale.

Siles
Domenico (Porta)

di Prata

Rett. di Flaugnacco e
Cividale

Canonico

D. Adalpreto di C.

Corpo

G. di Vinchiaruzzo

Rett. di Mossa

Varmo

Ragogna

di Cormons

Pieve di Fagagna

Prot. Gio. Rubeo d'Cividale a. M CC

1293 i. d. M — Leonardus Canonicus S. Cividale

1293 9 feb. Cividale. Il Decano del Capitolo di Cividale compra una stajo di calce e mattoni (laterez) fino alla somma di 10 marche d'den Aq. pagando la calce allo stajo 18 piccoli correnti e 40 alli migliaja mattoni.

1293 Petrus q. D. Valentide V.

1293 D. Dyetrus q. D. Sigibaldi de Cividale et Thomasinus eius filius,

1293. Lectum factum Capelle S. Marie ante valvas maioris Ecclesie S. Ste. feb. Civ.

1293 Tomasinus Moramicus q. Leonardi Canonicus Cividale.

1293 Guardianus Abbas de Belligna

1293. 40 Stajs di mistis per 3 marche d'den Aq. in mutuo.

1293 Artulus fratelis di M.o Mainardo Canon. di Civ.

1293 6 ex agm. Civ. Beiarda uxor de Bertramo Civis gerens se Gibellinam relicta dal Capitolo di Cividale, di [illegible] ut asserit et non potest probare de adulterio de suo viro.

1293 Cividale in domo nova Comunis. — D. Albertus de Florentia qui moratur Cassalli.

1293 Deligata q. Jacobi de Begnia

1293 Corradus de Capite Vitrei q. D. Giovanni di Bagnara — restituit bona dotalia uxoris Nicolai q. Martini d'Arcanedda.

1293 Martinus Brugnolo qui fuit Gastaldus de Cividale

1293 Per Dominum Plebanum nova Cedule agunt Tullium Plum.

1293 Laurentius Canon. d'Aq. Decanus de Prodomo.

1293. Dominus Decanus Sce Ma. de Concordia et Canon. d'Civ.

1293. 3 ex. mojo. Civ. Egidius q. D. Giovanni di Cividale duxit in uxore una filia di Rachel di Civ. dalla de spar della Dote della moglie in caso di morte.

not. Gio Eusebio Rossi di Civ.de a. N. U.

1293 Antonius filius D. Henrici de Bar bonbar. — di Bonbarus

1293 Testamento della detta Bonaventura d'Algodeo di Pa.a Magra uxore di D. Ric. Fiesco Civ. Genuen. — Fiesco Flo. jun.

Obere di Flogiana, fatto da Enrico negotio del q. D. Enrico di Porta Magra. — Flogiana

1293 Marcus q. D. Enrici de Villatta — Villatta

1293 Giovanni Piev. di S. Cipria presens testibus. — Pio. Cipria

1293. 14 Sept. in Civitate ex testamento Joan. de Sleyden pictore. — Sleyden Pittore

1293 .. Georgius uxor de Ragonia q. D. Henrici de Arsenia (Civ.) — Ragonia Ci. Figna

1293 Margherita filia d'Ugolotti Rizzella Civ. uxor dicti Henrici. — Civ.

1293 D. Georgius dictus Finistius o Finicius de Mely. — Mely

1293 Zoninus o Gotinus q. D. Raynaudi de Flogonia — Flogona

1293. 9 Oct. Civitate. D. Willelmus de Venzano commorans de Mely — Venzano (Mely)

persona Civ. veniens ad Capitulum Civitatis per mag.m Lupericum

1293 Enricus de Oleio agnatus dicti Ugolini q. Enrici Tentti Comm. di Civ. — oleio

1293 Lupericus q. Gori de Caporo de Florentia habit. in Civ. — Caporo di Firenza

1293 Vannes dictus Blondellus q. D. Ugonis de Ragonen. — Ragona

1293 8 Jan. in Civ. presente Girolamo Vescovo di Concordia, Antonio o Antonio Piev. di S. Vitt. etc. — Vesc. di Concordia. Piev. di S. Vitt.

Testamento di M.o Bonifacio chirurgo abitante in Civitate figliuolo q. M.o Bonaventura medico di Verona col quale vuol esser seppellito nella Ch. Maggiore di Civitate con suo padre. Lascia Galiana sua moglie la camera odorifica che ha venduto il suo Avicenna e del ricavato siano date 15 marche di den. alla detta sua moglie.. Item Legavit Bonaventino negotio suo omnes suos libros et ferros suae artis. Dicendo suo figlio Girolamo. — M.o Bonaventura chirurgo in Civ. — Libri di Medicina e strumenti chirurgici.

Nov. Gio. di Barbiano di Belg.to a. N. U.

1292 marzo 1 giorno ed il luogo [illegible] Rodolfo di Melf di Bene di effer sepolto nella Chiesa di S. Andrea
Melf. di Melf ove la sua Madre — Lascia i redditi di 5 mesi in Cutugello
ai Frati di S. Domenico e di S. Francesco di Candela per il mal tolto da
Voriando suo fratello secondo il di lui testamento. — Vuole che Voriando sua
moglie goda di abitare il suo palazzo che possiede nella Piazza
detta — Lascia la rendita di alcuni mesi ad Elia sua moglie. Vuole di
fare un abate a S. Martino nella Chiesa di Melf. Erede di tutti Vorriando
in usufrutto Giustizia testa ad Rodolfo.
Testimonij Bernardo Decano del Cap. di Candela, Diabolino di
Lavorgna. V Lavorgna filius q.m Dni Guidi etc. —

Conti di Ivrea
Cond. III. 1305 Conte di Ivrea di Canavese.
Bonifacio 1305 Bonifacio di Bonifacio q. Gio. di Canavese,
di Groenenberch 1305 Beatrix de invitate q. D. Jacobi de Groenenberch, sua
Francesca moglie di Beato e Martino fratello di lui —
Gallaro V 1305 Gentilina q. D. Corrado di Gallaro.
Heinrich 1305 Luigi filius q. Jacobi de Castrovenario
Conte Cinde V 1305 Guglielmo conte di Candela e Tommasina Gaetani.
di Gallaro V 1305 Varnero di Gallaro Cons. Cand.
di Orgone 1305 Dominicus q. D. Giacomo di Orgone
Manzano 1305 Nobile nob. di Candela q. D. Pellegrino di Manzano
1305 Francisco q. De Boge de Manzano
di Schwanberg 1305 Conte Giovanni, Everardo e Nicolò fratelli q. D. Volrico di Schwanberg
Arcivo di Milano 1305 Bonna Grassa di Milano abit. in Candela.
di Cormons 1305 Bartholomeus de Cormons q. D. Rodolfo de Velsperch (?)
Lucinge 1305 Lindinus de Aquilegia genero q. Dni Berbig

nob. Giò Nicolò di Cividale A. W. V.

1305 Conotasi moran. in Borgnano figlio q. D. Andrea di Leonardello. — di Leonardello

1305 Paolo Capitano di Tolmino — di Tolmino

1305 da Arnaldi (Nicolò) — di S. Nicolò

1305 Giacomo q. D. Angelo di Pietro — Buttrio

1305 Gio. q. D. Enrico di Villalta, abitante a Cividale e Leonardo di Arcano di lui cognato. — di Villalta di Arcano

1305 Pietro abitante in Cividale figlio q. D. Nicolò de Teggano, — di Teggano

1305 Filippetto q. Corrado q. D. Filippo Mainardi. — Galli

1305 ind. III. 15 exeunt. Gennaro. Cividale. Nobile q. D. Biondo di Firenze avendo in pegno alcune cose della Cappella del Patrimonio di Cappella, mora da Paolo Capitano di Tolmino, l'obbligazione di non esser molestato per detti pegni. — di Pietà

1305 Odorico figlio di Pietro di Corso. — Corso

1305 Filippo, Luigino, Enrico ed Ugiza fratelli q. D. Odorico di Cividale. — Quargio

1305 Folchetto Valvittaga Conestabile q. altri Conti di Gorizia — Gorizia come sopra

1307 ind. V. Pietro q. D. Nadio di Gallano — Gallano

1307 Gio. di Modena Rettore della Scuola in Cividale — Scuola in Cividale

1307. Agnese di Corso moglie di D. Odorico di Buttrio e vedova di Giacomo — Buttrio

1307 Leonardo Schiavone Gastaldo di Cividale figlio del q. D. Federico di Schiavonetto. (Civ.) — Schiavonetti

1307. 3 Aprile. Cividale. M°. Bonfazio Chirurgo di Verona per i grandi servigli ricevuti concede a Mainino Conte di Gorizia ed Ulrico suo figlio un suo monumento dentro il Coretto della Ch. di Cividale ove le sua sepoltura e de' Conti eredi. — (Pietro figlio di Giovanni q. Tiverto di Cividale moglie del detto M°. Bonfazio.) — Bonfazio del Chirurgo di Verona Pietro sua moglie Giovanni Fogagna

1307 Adelpreto e Ulrico q. Alessandro di Fogagna, abitanti in Cividale

1308. Giov. Rubeo di Civ.ª d. a. N. Ch.

Vodongo 1307 N. Nic. Rabbiosso e Francesco figli di Ob. Cint. abbo q.m Vodongo di Civ.ª

Pror. Lanino 1307 N. Dominicus Aguleus Plebanus Varisani

Mag.ro Fonte 1307. Girus q. Avanzati de Florentia abit. in Civ.ª

Arm. nella inferiore 1289, ind. 2, die V ex. nov. (26 Nov.) in Civ.ª in Cat. S. Petri, p.ta Fonte D.P. Gabrio regente Rev. P. D. Raymundi Patr. Aquil. etc.,

Alt. nave in Civ.ª Henricus filius Florentine de Cremona ad interrogationem D. Bernardi Decani Civ. Laudant. Catharina regente D. Ubertino filio q. Principis de Carraria

Fam. di Lombardia secundum usum et consuetudinem Romane Ecclesie et Terre Forijulij etc. usq. vento etc. - Dicta D. Ubertino et Pellegrinus eius filius assignavit ei dotem alias campi in Civ.ª.

Margino Rev. di Dormisca 1307 D. Vidinus de Margano Rectorius de Dormisca

Stanislao Rev. di Tricesimo 1307 D. Alvisius q. Pranzerati Plebanus de Tricesimo et Cons. di Civ.ª

Cav. di Aggiano 1307. Sig. Petrus de Aggiano

Sagrino di Cividale 1307 Sab. Sanctus Decanus de Cormonis Vicarius Patr. Aquil. obtinens : celebr. Confirmation nella ch. Maggiore di Civ.ª.

Longo 307. Bernardus calzolarius filius naturalis q. D. Giov. Longo di Civ.ª

Fabbricatore di Carri in Civ.ª 1307. die III exeunte Augusto in Civitate presentibus Prospero Cavalerio de Bononia morante in Burgo S. Silvestri Civitatis.

Cam. della Cat. di Civ. 1307. La Casa di Fiorello Decano di Villanova era in Civ.ª di ragione del Capitolo di Cividale.

1307 Bonina di Milano Gotardo di Tolmino.

Oleis 1307 Piccardinus filius Ingelpreti de Oleis e di Waleria

1307. 2 Bartholomeus dicti Maluzza plebanus S. Vitalis ch. Plev. S. Vit.
q. ... Civ.
Marchia Aquilegensis Diocesis ... Vicelegato
dicti Burgatta Rector della Ch. di S. Gio. in Sendrate di Civid. S. Giovanni in Sendrate
1307. 2 Vicelo de Portis Plev. di Cragnonica Portis
1307. 3 Alda filia olim q. D. Enrico de Barbiano Barbiano
1307 Odolricus de Strapelt Plev. di Lavarone Plev. Lavarone
1307 Vitalis Archidiaconus de Carisio e Plevanus de Villano Plev. di Villano Archidia. Carisio
1307 Ubertus Rector Ecclesie Sancte Marie magdalene. Rettore della Mad.
1307 Turrinus q. Turrini de Turre Pregalterius et Canonicus Ecclesie S. Petri Pregat. Canon. S. Petro
1307 Adelaita filia q. D. Signorus de Civid. Signorus
1307. 5 exeunte novembr. - Civid. Federicus q. D. Francisci de Civid. Ingone e Torre di Ingone
Ingone per se suosque fratres dedit Ecclesie quartam partem unius Turris de Ingone et unius campi ... positi in territorio de Civid. q. D. Ruderii de Corsticio. -
1307. 3 Dec. Civid. Magister Gaspardus de Ingone de Civid. Procurator Ven. D. Petri de Piperno Prepositi Eccl. de Civid. Prepositura di Civ.
per quatuor annos Prepositure.
1307 Franchus q. D. Leopoldi de Ragogna Ragogna

1296 ... ind. IX. - Adelaita filia Leonardi Scleso q. D. Federici de Ingone di Hohenbergh uxor Antonii de Casate civis Mediolani q. D. Folci de Civid. in Cividale in Borgo di Ponte, populo di S. Pietro Villelmino. - Folci

1296. Tomeus q. Pringuisii de Corneto. Cornino
1296 Dominus Alexander de Abbate et Valeria eius uxor. Grimaldi Abbate

not. Gio. Carbo di Cividale a. N. U.

Lagojara 1296 Fra Rodolfo di Rojano de Petrano di Cividale

Gran assemblea generale 1296 M.° Richa detto Zigri priore di Cast.
Mubray in Marchia de Gallij, a difesa di Civ. de

Investitura 1296. 8 agr. Civ. D. Fra Gio. Ospite di M.° Bonato con
Filista figlia del q. Enrico Tolotto con 40 marche di den. ag
di Dot e una Dom. di Mortegliano 2/10 mota per le vedo.

La via Carnizza 1296 Nicolò Amidiano di Cormons.

1296 Pietro q. Leonardo Cigere di Civ.

Rojano 1296. Armainato q. D. Duego di Rojano.

Sd 1296 Bernardo Paterno q. D. Mat. di Rojano dotato
per ser. agr. Civ.
con 80 marche den. Villana figlia del D. Mat. in Fratto
di D. Gabriele di Rojano

Castello Patr.le 1296. Lanti defendente D. Patriarcha Aquil.

Cividale 9 di Ag. 1296. Vegandey Lombardey Sant per Dio P. Ag.

Comune di Civ.le 1296 Ermanno q. D. Brandisio di Cividale

Il Pian del Conte 1296. punt. Agr. Civ. Giurisdi. Civ. Dal Decano del Cap.
di Civ. abitante per la Ch. di S. Maria del Monte, un punto sul monte
Montbiarge (Pic) per una messa anniversaria per l'anima di Enr. Tolotto
Troppede, posta ove Rojanello Capellano di S. Maria del Monte.

Rojano 296 Corrado q. D. Giacomo di Rojano — Matt. dep. q. D. Bernardo di Rojano

S. Lorenzo di Arno 1296 Ungarday de Varmelano (era di Cividale)

S. Giovanni di Manzano, 1296 Vecilay q. D. Leonardi de Grandolano

Castello di Gorizia Il Conte di Gorizia aveva feudi in Remanzacco (Mongo. da Porta Oriental.

La Chiesa Aquileiese 1296 Vicario di Cividale Decano di S. Gio. di Udine

Galiano 1296. Siguenbonay q. D. Galiano

Cividale 1296 D. Varnero di Arcugnano Comm. di Civ.

1296 Sofia mogl. del q. Ulrico Zanolus. Cividale

1296 Caterina mogl. di Tomeo q. Leonardi Argore di Remeto Cividale Argore

1296 Fra Giovanni Guardiano del Frati Minori di Cividale.

1296. D. Gaja vedova del q. D. Enrico de Porta Ultrag. Porta Ultrag.

1296 in Cividale Ven. vir D. Odalricus Abbas de Arnstorp Abbate di Arnstorp

congr. panno di colore de Virgilio q. Ulrici Zanolus per ... Zanolus

1296 Simonus de Udene frater Ugonis morans in burgo Porte di Udine

de Civitate.

1296 Agnesius uxor fr. D. Decani Cividat. Vedova del Decano di Civ.

1296 Jacobus de Castelnovo morans in burgo Portus de Cividat. di Castelnuovo

1296. die 9 exeunte mens. in Cividat. Vendita di una casa a Cividale in Casa di Florentia in Cividale

Contrada dei Maestri di Frati Minori ... ante portam ... de una parte

antiquae viae publicae, a posteriore alterius emptoris, ab una latere alterius

domus emptoris et ab alio domus que quondam fuit Domine Florentie

cum libris actionibus etc.

1296. 9 ex. mens. Civ. in secretario maioris Ecclesie. Dilectus vir Prep. di Cargna

D. Manaccius Prepositus S. Petri de Carnea constituit M. Johannem Thesaur.

ad petendum sibi prebendam et canonicatum ubicumque debitos secundum ordinem

suae receptionis vacaturos etc.

1296 die tertio intrante 9. D. Henrici K. Bartholomei in Bartolomeo

1296 Mastalia di Villalta Canon. di Cividale e di Concordia. di Villalta

1296. Spectabilis vir D. Laurentius Canon. di Civ.; ... prebende unius dotis Lorenzo Canon. di Civ. e di Concordia

Ugo Bonatus procurator di Fulcherii de Gorgia Can. di Civ.

1296 Gregorius Simonis Vallonis de Gorgo ... de Cividale Vall. di Gorgo

1296 Antonius d'Attems ord. de' Predicatori in Civ. dale. Attems

Libro di Giovanni Rubeo di Civitella a. N. U.

1296. 12 ex. junii in Gallano nella Ch.a di S. Flore
Volendo Bertolla di Gallano ottenere un altare ed arca della S. Ma
gine Maria nella Ch. di S. Florenzo di Gallano ha comandato Lorenzo
Scuaro di Giottinoghi, per la sua illuminazione, lo detto ch.a di Gallano.

1296 Nicolò Rettore della Chiesa di S. Pietro di [illegible]

1296 Francesco Rettore della Chiesa di S. Pietro di [illegible]

1296 Gualtiero di Civitella notaio del Podestà di [illegible]

1296 Antonius q. D. Jacobi de Albano

1296. 3 ex julii. Civitella Episcopatus di Tivoli compie il presente
della data di Alzobetta magistr di Giovanni da Modena Reggente la Mole di
Civitella ——

1296 Como di D. Tommaso di Tivoli Canon di Civ.

1296 Giov. Piev. di Fonno

1296 15 ago/bre Civitella. Testamentum Domini filij Dni Andrea de Medicis
nominati in Medina. apud Ecclesiam Magistri di Civitella
Legant Conventui Dominarum de cella Predicatorum (Tivoli)
Conventui Predicatorum
Conventui Fratrum minorum
Conventui S. Clare
Conventui S. Georgij
Leprosis S. Lazari
Fratribus Hospitalis S. Martini
de Civitella
Legant Conventui Fratrum Minorum de Portagrande ad Ecclesiam S. Mariæ de Medina, ubi
Ecclesia Patris sui Andreæ —

1296 ultimo augusti. Mendinus Plebanus S. Martini de Castrobrisi.

1296 Nicolò Piovano di Lavorgalle (Lavorgano)

1296 Bonaventura di Civitella filius Dni Odolini de Rayonis.

nob Giv. Tubeo di Cividale a. N. U. 180

1296. 13 ott. Cividale. Wagnus di Cividale q. Giacomo rende
del fu M° Lorenzo Canon. di Civ. e di Aquil., presente alla lege de
di S. Lorenzo fondata in questa nella Ch. Maggiore di Cividale, con mano
potere fra Giacomo di Orsera

1296. 6 ott. Cividale. Jacobus morans in Comag. filius q. D. Henrici de
Ollej presto decem marcharum den. Aquil. quas fuit sibi ordinatus de vice
ffitte ad Antenorio de Villesio Civitatensi: ime recte et legaliter fendo
domus de Mimilano quendam mansum terre situm in Villesio retro pen
Henrici de eodem loco. Promittendo ipsa unam vel plus proinde, solvere
mansum Domino domuffe Mimilano et pro investitura dimittere in Henrici
heredes etc.

1296 Pietro de
Pratis, m. de Albona filius q. D. Fulcher de Mayano.

296 Il giorno della Torre giacente di Cividale

1296 Sofia q. Francesco vedova di D. Nicolò d'Orgone Comm. di Cividale, rinuncia al Chiostro di
Cividale. Fabrizio e Chiarda q. D. Francesco d'Orgone. Tutti figli di detto
Graziano e due altri già morti.
1296 Allegranza Badessa di S. Silvestro in Cividale.

1296 Jacopus de Medea Latina. —

1296 D. Simon q. D. Johannis de Cucanea

1296 D. Nicolaus q. D. Simonis di Villalta.

1296 D. Manuardus Civis de Florentia Procurator Ven. Patris de Concor.

1296 Fabrizio, figlio di D. Gabriele di Prampero abit. in Prampero Superiore
Allirio q. D. Leonardo di Prampero in procura di Prampero Superiore
acta et legalis Ven. Domj Aquileie, e per propria di una mano di detto Aquil.

1296 Antonio e Torquato di Villesio fratelli.

1296 10 dec. In Cividale testimonio: Giovanni Martino (...) de Tarcisio

1308. 8 ott. mezzo legno - Fra Nicolò Vicario di Degna vende intorno

Cividale
Cividale
Villesio
Albona
Mayano
Cividale
Orgone
Cividale
Medea Latina
Cucanea
Villalta
Firenze
Prampero
Prampero Superiore
Villesio
Degna

Gio. Ebreo di Cividale a. V. 10

del Ghizzajo Canon. di Cividale e Bernardo q. Enrico di Oleis Canonico di S. Maria di Segno, costituiscono loro procuratore per accettare e far prestare al Decano di Cividale.

1285 giorno di Cividale Giovanni fu Ser Bertrando da Buttrio, di Cividale abitante a Spilimbergo, dona a Bernardo Decano Cattedrale Cividale Matteo figlio di detto Giovanni fu Ser Nicolò da Cividale, un suo uomo proprio, che abbandona la casa di detto Agente.

1298 Nicolò Arciprete di Cividale e Giacomo di Tomaso Canonico Cividale.

1298 presente Bachino d'Attimis Canonico Cividale (Mancante Attimis none).

1298 Matteo q. D. Bernino di Spilimbergo

1298 Ulvestro q. Jacopo Jacobi di Spilimbergo

1298 Baldassare figlio D. Ermacio de Barbana

1298 706. Enrico de Santi Gall di Cividale

1298 Enrico Canon. di Cividale q. Baldasso

1298 Pellegrino q. di giurisperito di Cividale.

1301. 14 Ott. maggior Consiglio di Cividale, Presenti: Ulvino di Spilimbergo, Domenico q. Ligero di Spilimbergo, Valtero di D. Vicardo di Spilimbergo, Ulvino q. D. Enrico di Spilimbergo, Stefano q. D. Bertoldo Belino q. Bertoldo Belini de Civitate.

Tell. di Spilimbergo di Ulvino di Spilimbergo con tutore di Ulvino suo fratello e consorte Caterina Cividale q. Andrea di Conte di Federico di Cormons di D. Corrado, Fulchero di Spilimbergo

1301. 31 Luglio Cividale. Il Patr. d'Aq. Raimondo conferisce la Abbazia di S. Martino di Tyro vacante per la morte di Ruggero ad Odolrico del nobile Everardo di Altenburch.

Not. Gio. Rubeo di Civ.da a. M. U.

1301. Die 4. octobre. Civitate. presente Victorino q. D. Amicis de Londono
D. Ulrico di Vebrinch per 10 marche di den. Aquil. vende a Federico
q. D. Conrado de Argirispach [illegible] [illegible]
[illegible] D. Odorico de Wolfsoldo, che furon di D. Odorico e Gabriello fra-
telli di Wolfsoldo

1301 Leonardus filius Dñi Conradi de Prineriano.

1303 Ermanno de Buttrio archidiacono di Civ.da.

1304. marzo. In Civitate presenti M.o Thomaso Ysgrano Civitat.
choles regente et D. Wilhelmo de Mutina [illegible] Ugolini.

1304. (Ser Amanno) in vigilia Dnicis de Florentia gerens [illegible]
filij mercatorum.

1304 Ottavio D. Nicolai de Donato di Prata atto a Civ.da

1304 Petrus dictus Sagia filius D. Benonis de Castro Ultrini [illegible] de Castro Ultrini
Francha uxor q. Guagnetti q. D. Conradi de Mangano.

1307 Montevedij q. D. Meynardi de Flagonea

1304 Ottavius q. D. Polinardi de Castro Ultrini.

1304. Magister D. Odorico Rectori Curie Civ.da.

1307 Ser Giovanni di Polcenigo [illegible] Civ.da

1307 Silvester Gastaldo Civ.da.

1307 Il fruttato a 2 denari lo staio.

1307 Everardus Offendarch Canonicus

1307 D. Agnes uxor Gulielmini de Castroreno

1307. 11 Gen. Civ.da Il Capitolo di Civ. attribuisce a Decano di
vino e morto di Tolmino per un anno per 46 marche di den. eccetto 6 denari
di mezzi, del lino e dei formaggi. -

1304. 5 Gen. Civ.da. Pidrasio di Gallano ne stava del Capitolo di
Civ.da promette [illegible] loco et fico per 10 ann. nelle terre del Capitolo di Gallano ad tenere officium [illegible]

Not. Gio. Rubeo d'Orvieto A. N. U.

[illegible] per £ 10 [illegible] d'Denari avendo per l'Assenza delle
collette, contratte dalla [illegible] Fossa[illegible] [illegible]

1308 Abbadia [illegible] d'Orvieto

1308. D. Domenico Piov. di Varciano.

1308 Corradus filius Iguridi de Corbaia filij q. D. Joannis de Bagno.

1308 Benevenutus Rivarus di Lacisano.

1308 Petrus Colonna Canonicus Orvietanus [illegible] Rivarolo
di Faenza

1308. 12 Dec. Jacobus Cardel. Gregorius q. Egidiolus de Scarlecto, Canonicus
di Civitella [illegible] Civitella olim Corsi, [illegible]
[illegible] Canonicis majoribus della Ch. di Civitella [illegible]
[illegible] del Corpo di Civitella.

1308 S. Johannes q. D. Baptiste de Neapoli Canonicus Cinguensis

1308 Beatrix Badessa del Mon. S. Agnese di Civitella

1308 Benevenuta di Civitella moglie di Leonardus q. Varnerii Palmerii Civ.

1308 Nicholaus q. D. Egidiolus di Scarlecto, moglie di Rainaldo Bosij

1308 10 gen. [illegible] di Tommaso q. Baptiste di Rustigno [illegible]

1308 [illegible] Badessa di Fiumaggio

1308. Ugolino e Nicolao detto Lago figli del q. Pietro q. Egidiolus di Scarlecto

1309. Petrus q. [illegible] de Vespignano

1308. Cantinus q. Nerii et Nerius q. Magnetti de Florentia, abbatis in Civitella.

1308 Federicus Piscanus di S. Pietro

1299 in. D. Gerius de Barbara q. D. Juannis filij

1302 Bradutto Piscanus di Civitella.

1302 Tebaldus de Tebaldis filius Bonijohannis mercatoris florentini de Societate

Lapponorum de Florentia, abbatis di Civitella [illegible]

1302 Caviciola Badessa del Monast. Maggiore di Civitella

1298 Guarnerius filius D. Virgilis, Can.o di Civ.

1309 Gisla moglie del q. Bonte Scurani di Civitella

1309 Fio. q. Pietro [illegible] advocato [illegible]
[illegible] [illegible] [illegible] [

182

Da pergamene negli atti del Capitolo.

1302. 6 ott. Agost. Cicala e Prepos. Ingo di Nicolao de Carisio, Agos. de — Stabilendo Giuliano vicepleban della Cha di S. Giovanni e di S. Benedetto di Cividale fra una Sacrestia pre.a della Chiesa, Benedetto Nazzanino di Cividale e Sacrest del suo tempo [illegible] amendue e dei successori del Benedetto per tal ogo. [illegible] e [illegible] in Cagliaggio della [illegible] e [illegible] [illegible] [illegible]

not Giovanni Jollo di Cividale a. Wilhe.

1394. In Cagliis Civ. D. Joannes Judex [illegible] ... a D. Anna Judea erab Avigador judeo nomine dotis [illegible] lege comm, [illegible]

[illegible] 1294. Pellegrina vedova [illegible]

[illegible] 1294. Palmide [illegible]

[illegible] 1294 Ruggero e Federico di Bogiano di Pinto [illegible]

Nob. [illegible] 1294 Pinamonte di Udine [illegible]

[illegible] 1294. [illegible]

[illegible] 1294. 80x. nov. Cividale. Martino q. Cecilio di Cividale [illegible]

[illegible] 1306 Francesco q. Ogne di Medea.

[illegible] 1306 Odorico q. Alberto de Cleja [illegible]

[illegible] 1306 [illegible] di Firenze Decano di Cividale.

[illegible] 1306 Odorico q. Odorico de Salta.

[illegible] 1306 Enrico q. Pietro de Manzano

[illegible] 1306 Andrea q. Biagio de Lauzana [illegible]

[illegible] 1306 Pietro q. Odorico de Cleja.

[illegible] 13 [illegible]

1306 Gilma [illegible]

1306 Antonio Paolo Capitano di Cividale

1306 Ulderico Prete del Monastero di Rosazzo

1306 Landulfo et Walchenus [illegible]

1306 Landulfo di Lauco [illegible]

1306 [illegible]

Mod. Gio. Rubeo di Cividale a. N. U.

1306 ... Gio. Capitolo di ...

1306 ... Tadeotto q. Andrea de la Motta

1306 ... q. Cividale di Cergne.
1306 ... Anna ... di Fiume di Cergne.
1306 ... Tomaso ... q. Leonardi de Udine
... Fiume ...

1306 ... Udine q. D. Conradi de Neuvay.

1306 ... Pievano di Vipacco. — Piev. Vipacco

1306 Gregorio Canon. di Cr. e Giovanni suo fratello q. Guglielmi di Scarlecto Cr. — di Scarlecto

1306 Artolfo q. Guglielmo di Wimmerg.

1306 Leonardo q. D. Gonami de Brayano. — Brazzano

1306 Varnerio Federici q. Gio de Rotis.

1306 Fromentinus ... Conte ... q. ... Comes de Manzano. — V

1306 Gebirus de Vipacco nepos D. Bernardi Decani Civid. — di Vipacco

1306 Gerardus q. D. Conradi de Gallano. — di Gallarate V

1306 Nicolaus Matthaeus e Fiume nobiles de q. Nordingo di Rhegio Brixiensis dioc. — di Reggio

1306 Quondam figlio naturale del q. D. Haddi di S. Daniele — di Gallarate V

1306 Carlo di Udine q. di Cividale di Gio. Daniele

1306 Leonardo Cividale procuratore di Simone de Cum ... Fiorentini de' Bartolli, Bindi, Scheri — Fiorentini Civ.

1306. 11 nov. Cividale. Bernardo Decano del Capitolo di Cividale investe Rettore Giovanni q. Vitale de platea de Avinay di Cividale — Feudo in Avinay (Carp.)

... morto nella villa di Avinay, pegno annuale al Capitolo di Cividale di cento congiari e 6 alleg. a Morgano, con cinque denari ... e tenui dispositori massaria cum domo pro celebrando ... Hospitale etc. - Le pertinenze di pertiche al detto Capitolo di Avinay e di tutte cause come fu concesso di Gio. Gabriele ... Domenico d'Arretto. —

Gio. Lotto di Cividale notajo. A. 1318.

306. [illegible]

1318 [illegible]

1318 [illegible]

1318 [illegible]

1318 [illegible]

1318 [illegible]

1318 [illegible]

1318 [illegible]

1318 [illegible]

1318 [illegible]

1318 [illegible]

1318 [illegible]

1318 [illegible]

Gio. Rabegà di Cordovado a. N. U. 184

1318 Agnese [illegible] Bortolo

1318 Caterina [illegible]

1318 Giustina [illegible]

1318 Simone [illegible] (Vannero di Gallano

1318 Caterina [illegible]

1318 Gio. di Milena [illegible]

1318 G. [illegible]

1318 Giovanni [illegible]

1318 [illegible]

1318 [illegible]

1318 [illegible]

1318 [illegible]

1318 [illegible]

1318 [illegible]

1318 [illegible]

Maddalena di Villalta

v Caterina di Ragogna

Margherita di Caporiacco

v Agnese di Dignano

Alda di Strassoldo

Flor de Fagagna

Isabetta di Zuccola

Monet de Barbana

Riccarda de Prodi

Maddalena di [illegible]

v Bartolomea di Ragogna

Obizzo di Buttrio

Blasina di Prepotto

Nicolò di Caporiacco

Margherita di Udine

Fiordelcampo di Codroipo

Maria di Antonio [illegible]

not. Gio. Rubeo di Cividale a. N. C.

1318 Obligatio pro Bernardo de Cividale, facta Bonaventure Vicedomini.

1318. Obligatio pro Bernardo de Cividale, facta Nicolao de Udine.

1318. Obligatio facta per Bernardum de Cividale Nicolao de Udine.

1318 Obligatio facta per Bernardum de Cividale, Petro de Rossa Pisano.

1318, Obligatio facta per Bernardum de Cividale, Bragano.

1318, Obligatio facta per Bernardum de Cividale, Bragano.

1318. Obligatio facta per Bernardum de Cividale, Bragano.

1318. Obligatio facta per Bernardum de Cividale, Bragano.

1318. 24 giugno. Cividale. Il pre. della Torre di Pietro della Torre di Udine, rinuncia alla chiesa di S. Stefano in Borgo d'Udine, con due pezzature di terra, una casa, un pezzo di vigna e mezzo, legato a Cividale nella detta Parrocchia. —

1318. 29 giugno Cividale. Il pre. della Torre di Pietro della Torre di Udine, Canonico della Chiesa di Cividale come sopra, rinuncia alla detta Chiesa di S. Stefano in Borgo d'Udine, con due pezzature di terra, una casa, un pezzo di vigna e mezzo, legato a Cividale nella detta Parrocchia. —

1318. 19 Febbraio. Cividale. Il pre. della Torre di Pietro della Torre di Udine, Canonico della Chiesa di Cividale come sopra, rinuncia alla detta Chiesa di S. Stefano in Borgo d'Udine, con due pezzature di terra, una casa, un pezzo di vigna e mezzo, legato a Cividale nella detta Parrocchia. —

Io Gio. Rubeo di Cividale, Notaio di Bragora, scrivo questo atto di rinuncia di Pietro della Torre di Udine, Canonico della Chiesa di Cividale, alla Chiesa di S. Stefano in Borgo d'Udine, con due pezzature di terra, una casa, un pezzo di vigna e mezzo, legato a Cividale nella detta Parrocchia. —

Nella ricognita del Cardin. Arciv. di Ravenna del 1319 Mag. in Cingano
[illegible]

1285 Ind. 2. die 9 exeunte della Chiesa Maggiore di Ravenna
presentibus illum Card. Bernardo Decano del Capitolo di Ravenna
con [illegible] [illegible] [illegible] [illegible]
1289 [illegible] [illegible] [illegible] [illegible] [illegible]
[illegible] [illegible] [illegible] [illegible] [illegible]
[illegible] [illegible] [illegible] [illegible] [illegible]
[

Mort Già Rotte di Civ.ª a. N. U.

186

1319. Giurisdizione di Nicolino Comarino de Lapidea Canonico di Parma col peggio di un Procuratore per Pagare l'anno di Pensione alla Mensa del Vescovo di Ugento [illegible] Diocesi di Parma

1319. Peggio di [illegible] Canonico di Parma con un Canonico [illegible] Decima di Borgo di Santa Pietro

1/4. Cor. VII - Giurisdizione di Reggio - con la Chiesa di S. [illegible] di [illegible] Signori D. Carlo di Tocco [illegible] Mensa di Parma [illegible] Chiesa di Pietro e Andrea, mandato di [illegible] Vescovo di Tropea [illegible] Decano di Parma [illegible] Lettere Apostoliche [illegible] Chiesa di Pietro

1-94 Da Lunga Lega di [illegible] Vescovo di Parma, Reggio [illegible] Lettere Apostoliche [illegible]

1294 Giurisdizione di Reggio [illegible] Vescovo di Parma

1294 Giuramento del Capitolo di Parma [illegible] (Rubrica).

1294 Peggio Civ. Bianchardo notaio di S. Giorgio procuratore di D. Beatrice vedova del q. D. Guidone de Tebaldi di Parma confessa di aver ricevuto da Ottobuono fratello di M.° Marino Canonico di Parma [illegible] Cardinale e Vescovo [illegible] una dentatura avuta il detto D. Guidone:

una humana Ugonis;
[illegible] Ugonis;
Librum questionum Alberti Gallicani;
Librum ordinis judiciorum Ugolinanni (sic);
Librum cirurgie Magistri Willelmi de Plasencia
Unam cappellam byzantiam;
Duo paria [illegible] et unam cultram.

not. Giò. Rosso d'Ciudª a i Witi

Varano — 1294. Valingarda [illegible] fu Sig. D. [illegible] Varano

[illegible] — 1294 Fr. Nicolò del Gallano fu Sig. D. Ghigey.

[illegible] — 1294. 13 giugno. Credo Cavalli Ch. Maggio presente Vicario Regio [illegible]

[illegible] — Nob. Dobelitta Bonuncio q. D. Radio di Gallano ved. Orsola figlia del q.
Daniele monaco della Chiesa maggiore di Civitella vende alla detta 12 canne di tela ad.

[illegible] — D [illegible]

[illegible] — 1294 [illegible]

[illegible] — 1294 Nicolò [illegible] 11 [illegible]

Tenda — 1294 [illegible] 3 fol. di Tenda

[illegible] — [illegible] 1/4 [illegible] 1/2 Lira di Tenda

[illegible] — [illegible]

[illegible] — [illegible]

[illegible] — 1294. Civitel. D. Fulcherius de Nespereth

[illegible] — [illegible] q. Johannis del Pagorea
[illegible] Gabriel

[illegible] — 1294 [illegible]

Pagorea — 1294 Castellus de Pagorea

Civitella — 1294 Castellus dicte Civitelle q. Ugonis de Cintelo

Sabina — 1294 Sabinottus fil. D. Ugolonis de Sancto

Corsio — 1294 [illegible] Cardelle q. D. Ranerio Cinthi de [illegible]

Sinibaldo — 1294 Andrea fil. Sinibaldi de Cinthi

[illegible] — [illegible] Vannes de Pagorea [illegible] de Venanzo

[illegible] — [illegible]

[illegible] — 1294 [illegible] Petrutius Cinthi de Civitella

[illegible] — 1294 [illegible] q. Johannis de Ruzolis Civ.

[illegible] — 1294 [illegible]

Valle de Rabida — 1294 Rabida a 3 [illegible]

Lodovico — 1294 Lodovicus Cinthi Civitellanus

Pietro di Sanctione — 1294 D. [illegible] de Serpentaria Plebis [illegible]

12 ex Dec Cividale

20 Dec 1294 - Alberino detto [illegible] q. D. Bergerio de Tejpo [illegible] con Tybaldi, Guarguatti et Barthelei fratrum de Tejpo per 20 marche d'arg. vende a Bernardo Decano di Cividale [illegible] Bernardo e Pegnamino q. D. Nathe, due mansi in Villanova presso Magyan. — Tejpo — Magyan

1294. 8 ex. exeunte Cividale. Presente Folia filia q. D. Birbij de Cividale et Dominico de propria habitat S. Dominici. — Birbij

Test. di Semichiutto q. D. Berbij di Cividale, volendo peregrinare in Sancte ordinis Bolzani, dum deberet sepelliri nel Cimitero di Pietro [illegible] ing. alienque luogo fosse per morire [illegible] [illegible] [illegible]

1309

1309. Mcd. VIII. —

1309 Ulricus filius Hugolini de Castro Corrio q.m Rainerio

1309 Ugolinus de Pisa de Pisano mundo in la morte di Bonaccorso de Pisa

1309 [illegible] Bonaccorso Corrio

1309 Item unum [illegible] Bonaccorso

1309 Item unum [illegible] Bonaccorso

1309 Item unum [illegible] Bonaccorso

1309 Item unum [illegible] Bonaccorso

not. Gio. Rosso di Civitale Arch. N. W.

1296 [illegible]

1 [illegible] Ragogna

1286 [illegible]

1 [illegible] q. D. Leonardo Soffumerach

Segue 1309.

1309. 3 Luglio Civ. [illegible] Ragogna [illegible]

1309 [illegible] Ragogna

1309. 12. Ott. Civ. [illegible] di Ragogna

1309 Avancius Foley [illegible]

1309 Dyetomanus [illegible]

1309 [illegible]

1309 [illegible]

Fidanzi de Pinyano.

1309 Maria Priora del Monastero di S. Giorgio [illegible]

1309 [illegible]

1309 [illegible]

1309 [illegible]

1309 [illegible]

1297. [illegible] Ragogna

Giovanni Rosso not. di Civitate A. W. U.

1285 Valfrancus q. D. Scuardi de Regio.

1289. Franciscus q. D. Varnerii de Regio.

1289. Acigattus q. D. Jacobi de Regio.

1289 Matteo e Fratelli fratelli di Regio

1289 Ermanincius filius q. D. Durigi de Regio.

1289. Bernardus Ugonanoe Villana filius [illegible] de Regio
e [illegible] not. Regii

[illegible] Regio, [illegible] della [illegible] e Civitate Bernardi de Ubertis

(non originale) [illegible] Regio, [illegible] 3. 1289. ind. X. [illegible] Ugonem [illegible] Rodulfi [illegible] Petrum [illegible] Ubertum Bernardi de Ubertis, Obertum de Ubertis, Jacobum de Regio, Ermanellum de Manicis, Aycigattum q. Jacobi de Regio [illegible] Regii, [illegible] Ermanincii

Ruffetta [illegible] Andreas q. Ermanni de Rodulfo (de Rodulfis) [illegible] Regii [illegible] Bernardi de Regio, [illegible] Ubertus de Ubertis Bernardi, Pignanus [illegible] Regii, [illegible] tempore [illegible] Regii, [illegible] 38 [illegible] Manca ad usum Curie [illegible] Regii, [illegible] Regio (Civitelle Regio) [illegible] Due staia di frumenti [illegible] Regii [illegible] Regii [illegible] Bernardi [illegible] ad usum Curie duas marchas et 53 denarios, [illegible] manca reditum pro XVIII marchis [illegible] Regii [illegible] Margarete [illegible] mancati [illegible] XLII marchas [illegible] XVIII marchas [illegible] [illegible] Regii

1309 [illegible] q. Dni Bonini de Tolomeo [illegible]

1309 Gattuccius Jacobi q. D. Tilii de Ubertis

1310 Pellegrino Gadi de Curia

1307? Riccarda di Rodrigo vedova Varnerii moglie di Guidone di Pers.

Leona [illegible]
Relazione Giudici di Civitella 1304-05-09. =

1306 ind. 8 die penultimo mensis Iunii Curia Civitelle S. Felicis in Scarzano coram Abbate Nicolao Nicolai Filii, et Iudice Capituli Civitelle, cum mercato facto et celebrato dicta die per Lisa uxore quondam Nicolai de Scarzano, de quodam petio terre cum arboribus et vineis posito in pertinentia Civitelle in loco ubi dicitur ai Fornari, vendito per dictam Lisa Nicolao Nicolai Filii, ad habendum et tenendum, pro pretio et nomine pretii inter dictas partes pacto et finito in quantitate quinque libbrarum denariorum Aquilanorum, de quibus dicta Lisa se bene tenta et contenta vocavit et clamavit finitum et quietum dictum Nicolaum et suos heredes, et promisit dicta Lisa per se et suos heredes dicto Nicolao et suis heredibus stipulanti dictum petium terre cum arboribus et vineis defendere ab omni homine et persona, et dare et facere dicto Nicolao et suis heredibus stipulanti omnia et singula instrumenta et scripturas necessarias et opportunas, et quod dicta Lisa non contrafaciet nec contrafacere faciet per se vel per alium aliquo modo, et si contrafaciet vel contrafacere faciet per se vel per alium aliquo modo, quod absit, quod

Giovanni Cotto not. di Cividale A. M. II

1313. die 10 februarij in Civ. ha. d. Agnes relicta Dicky Fuller
Cap. Thesaur. d. Com. Goritie et Civitate procurator. et Tam
q. Stach di Trieve, habet mark. d. q. de proprio et ejus
ha prima domenica di quaresima.

1313. Ende di Baldino imm. di Civ. relicta mag. Guglielmi q. Gir.
detti Platter figli del q. di Baldrachino di Cividale
q. D. Walter di Salten

1313 L'abate di Obrenburg area in Cividale una casa in
Contrada del Monastero Maggiore

1313: Dicembre Leonardino Gallotti di Cividale

1313 Mag. Bonus de Ultra magister machinarum d. Patr. Aquil.

1313 Dec. q. Civ. Bernardo Decano del Capitolo di Cividale di Ugo
in Vale di Ugo Vetromar. fratri Nicolao amplexibus pulsandi
della sua chiesa di S. Pietro di Polcenigo.

1314 Giacomo q. D. Federico di Castello.

1314. Francisc. q. D. Strogoli de Castello Gri

1314 Mario di Tolmezzo o Canon. di Concordia e di Cividale.
o Maggio M. Paderni

1314 Cividale M.r Jacoby de Civitate regens in grammaticalibus q. Cr
1314. Dec. jun. Civ. Walter Canon. di Cividale Lazarete
il capitolo Gualdum di Cividale. Ha provendo animo Legare
Ord. et Capitulo Cividal. gradum unum gradual et unum
breviarium. — Mori giorno dopo.

1314. q. Capitolo Civ. Bernardo Decano di Cividale ad obtenendum
provendam pro Nobili di prebendario di Cividale di Canonico
della Pieve di Manzano a Palmano di Manzano.

3. Francisc. q. D. Leopoldi de Ragonia Lopez di Civitate

1314 Petrus et Paulus fil. M. Johannis de Mutina

1316 Ind. XIV. Pergamena di carta di Cappella di Vicario del Conte Enrico di Gorizia Capp.a di Cividale.

1316. Giovanni q. D. Vecchio de Tezzano, suo nuovo [illegible]

1309 Cantico di Verdi [illegible]

1307. Ultima Charta del Archivio Capitolare di Cividale. Fu Canonico [illegible]

1307 Andrea Filio D. Lodovici de Gorgo [illegible]

1309 [illegible]

1307 Atto [illegible]

1309 Capitolo di Cividale obbligato per un anno; [illegible]

1314 Capitolo di Cividale per la Chiesa di S.to Pietro [illegible]

1314 D. Montenegro de Tezzano, Nobile de Tolmino. —

1293 Frisa uxor q. D. Rajotonis de Palcinis

1293 Petrus de Tezzano q. D. Bertholomei.

1293 Fratres Sanctorum Gorgi de ordine Predicatorum.

Giovanni Rollo di Cividale - Arch. Arciv. Udine

1295. C. da Cividale [illegible]

12[illegible] Simon fil. [illegible] Antonii dicti Barzaclini de Glemona et Catherina eius uxor filia Pellegrini q. Rac di notarij de Cividale

12[illegible] Corbino d'Attimis Gast. Antro

12[illegible] Puppa moglie di Leon. di Angelo di S. Martino di Borgo di Prato di Cividale.

129.. D. Floreta fia q. D. Federici de Orgnano

1.. q.m Alta vedova di Francesco de Orgnano

129. Domenica moglie di D. Bernardo di Spilimbergo.

129.. Tina Antonia già Rogerotto di Spilimbergo.

129.. Zaila morta nelle di D. Enrico di Barbana. Era moglie di Leopoldo di Tolmezzo.

13 .. Cividale S. Vincenzo di Gallura presso il Decano del Capitolo di Cividale dimora già obbligato ai dadi (tagliati) [illegible] per conto dei danari, [illegible] di pedone [illegible] di [illegible] delle sue prebende.

1301 [illegible]

1301 [illegible] Enrico, [illegible] Bordellone del Baldo q. D. Enrico di Barbana

1304 Matteo q. D. Nicolò de Budrio

1304 [illegible] q. D. Giacomo de Fagagna alq. D. Filippo

1305 [illegible] di Cividale, [illegible] fondo di carne [illegible] 15 marzo [illegible] che cedono magistero e [illegible] in moglie a Braganza

1307 Rampo [illegible] Bertrando di Billiana

1295. [illegible]

1307 Il Decano del Capitolo di Cividale [illegible] [illegible] del [illegible] 100 marche di den. Aq.

D. Paolo q. Boriano di Cividale Capellano di Tolmezzo

Bonaluce q. Bertaldo [illegible] di Gorizia

13.. [illegible] de Fanna [illegible] Plebano [illegible] Viponi

1305.

Arch. mun. Bibl.
Documenti relativi alla Storia di Cividale (Fondo Rosta.)

1320. 13 ex. Ap. Cividale, [illegible] Giovanni di Nicolò Maria di Santa Maria di Cividale. — Gio. di Bernardo di Cividale, arciprete della Chiesa di Cividale ed arciprete di Cividale, [illegible] di detta Chiesa di Cividale ed arciprete di Cividale, [illegible] di detta Chiesa di Cividale con due denari, [illegible] e fanciulli (quarti) uno, [illegible] Libri

1290 Pietro Pievano di Cividale. Piev. Cividale

1290 8 agosto Johannes filius de Ragogna. Ragogna

13.. Testa. [illegible] figlio del q. Bonaventura di Cividale Sartore. [illegible] Filippa e le figlie Gertrude ed Elisabetta. [illegible] Bonaventura

13[illegible] Giovanni Arciprete di Cividale. [illegible]

1316? 9 luglio. Cividale. [illegible] Arciprete di Cividale [illegible] di Mo. Valtero di Cividale Canonico, e [illegible] Arciprete di Cividale.

1316. 12 luglio. Cividale. [illegible] Arciprete di Cividale [illegible] Arciprete di Cividale [illegible] Arciprete di Cividale

Not Bernardo q. Corrado
in Cividale

1307. Marino de Lezzano q. Leonardo de Cappa

1308. Lorenzo di Filippo e Sott. Selva d'Arcano q. Filippo Giustolano

1309 Maria moglie del Cav. Alberto q. Cividale e Matilda moglie
di D. Lodovico di Legio.

1309 Margherita moglie di Fiorentino di Gemona.

1309 D. Fidenzio Canonico di Udine.

1309 Filippo figlio di D. Corrado q. D. Philippo de Gallucio di Cividale

1315 D. Francesco Vicedomino del Patr. e Udine

1323. 31 agosto Udine. Fra Giovanni Ord. di Predicatori e Vic.
Cividale Inquisitore [illegible] Cividale

1309 Ugo Civ. Cividale, Compromissum, Lite di Cividale

1309 Fra Pietro di Fontana Priore di S. Daniele di Cividale
[illegible]

1309 Bernardo Canonico di Cividale q. D. Enrico di Gisl.

della Torre [illegible] della Torre fu Enrico di Cividale q. del Patr. Ug. Cast.

1311 Leonardo Patriarca figlio di D. Riccardo di Cividale

1310. 6. ag. Augusto. Cividale. Giovanni fu di Tentenbona prende a mutuo da
Lotto fratello di Turino Toscano abitante in Cividale, [illegible] e obbliga
per esso un suo cavallo grigio.

1310 Nicolaus filius Nicolai de Pinzano (?)

Vicar. di Gorizia 1311 Pancrazio Pievano di S. Daniele in Gagliano.

Conte di Ortenburg Conte di Ortenburg 1311 Cividale: D. Erbordus Ortenburgensis, D. Otto de Utpalo
et D. Rudolfus de Ortenburg.

Villalta 1311. 2 luglio. Cividale. Nob. Giov. q. Indivinci di Villalta riceve [illegible]
di 13 soldi e mezzo Moggio di Firenze ed a Tano di lui figlio per panno d'oltre

Panno e Udienza dando Udienza Volvino Notaio di Cividale ad modum Curie".

1311 Otto di Flagogna Priore del Monastero di Rosazzo

1311. Arnaldo de' Nicolai di Gemona, già Maestro del Luogo di [illegible] ottobre

1311. 9 ag. Cividale. Giovanni di Guglielmino di Firenze dà a Mattiussa
di Qualiza due buoi et unum aratrum et reforcium, [illegible]
[illegible] dell'estimo [illegible] due marche e mezzo di den. Ag. V.

1311. 5 Nicolaus Dapifer Comitis de Gorizia

-193- Arch. Not. Cividale

Not. Cividale?

1312. [illegible] Borgo di Ponte

1312. [illegible] Azano

1312 [illegible]

1312 [illegible]

1312 [illegible]

Not. Benvenuto da Civitale
Arch. not. Ude

1313, [illegible] del fratello di D. Lucchino di Tolmezzo [illegible]
[illegible] dalla Chiesa [illegible] Maria Maddalena di Cividale e altre
Donne [illegible] Elisabetta Cremona di S. Vito, [illegible] Eremitano di S. Maria,
a quello di S. Ilario. Lascia legati a Matrimonio sue figliuole, vedova
Compagna moglie Evanda. Testamento pregevole per [illegible]
Chiesa della Madonna di Rosa di Cividale [illegible]
di [illegible]

1313 Bartolomeo di Siena [illegible] Cividale Gerardo
Arcivescovo.

1313 [illegible] Cividale.

1313 [illegible] Cividale Corrigoli [illegible] del Cav.
di Spagna e Lucrezia [illegible] Gerardo Cr.

1313 [illegible] Giovanni di Stefano Longo

1314. [illegible] Ulrico di Vipacco
[illegible] Cividale [illegible]
[illegible] Cividale

1314. [illegible] Cividale

1314 [illegible] Cividale

1314 Maggio. Venezia. Testamento di Giorgio di Tolmezzo
della Torre [illegible] Cividale [illegible] Siena
Maggiordomo del Card. Pietro Colonna, Cividale N

1318 Gerardo Arcivescovo di Cividale.

1318 Ottone Pietro dal Monastero di Rosazzo. (V. Fuggia V sopra).

1318 Venezia 9 Dicembre [illegible] Cividale

1318 Siegenburg Plebano Arbe

1318 [illegible] Nicolò Pietro Arcivescovo [illegible]

1318 [illegible] figlio di D. Antonio di Pordenone q. D. Ermete.

1318 Ermete di Manzano figlio di Guido Cav. di Cr.

1318. Nell'ottobre Ulrino di Campoformido Gastaldo di Cr.

1318 Maggio Federico di Fagagna.
[illegible] Matrimonio della Torre già Gastaldo di Tolmezzo. Conte
[illegible] figlio. [illegible] della Torre

Nat Bernardo di Cividale a Nizza

1317c 1324 Giacomo Cavalcanti di Firenze.

1324 Esp. da Cagli [illegible] Manuccelli

1324 Agnolo di Tolo di Firenze q. D. Guidone di Galeazzo di Milano.
Lui fu per l'Augusto suo padre.

1324 Margherita Niccolini ebbe marito [illegible] q. Giovanni
Giacomo di Cocco di Genova e Stefano di Lodi
di Gio. Marchetti.

1324 Una Nicola de Lino, un Agostino di Lino.

1324 Federico q. Blasio di S. Daniele

1313 Nicolò Anselmi Gott. di Cividale.

1317 D. Pellegrino di Hedwidge Lanciarecchi del Carlo di Foggia.

1328 Giovanni q. Corrado Avvocato di Cividale e Fogino Gottardo di Lino.

1328 Anna Nicolò [illegible] valuta

1328 Manfredo di Nicolò Gott. di Cagli [illegible] Cividale
villa di Ponte.

1328 Nicolò q. [illegible] Ubaldini di Firenze

1329 de villa Monteverdi [illegible] Tolentino.

1328 Bartolomeo q. B. Pizzarelli di Ascoli

1329 Lucarda vedova Nicolò q. Ruggiero de Cortona,

1328 Odoardo Duca Regio figlio D. Hernando de Legnè del Cato
vina detta [illegible] sua moglie.

328 Rinaldo Cagli q. D. Giov. Longobardi

1328 Gilberto Valperga q. Tingi de Firenze Notaio in Cividale

13[illegible] Tiraboschi q. D. Antonio [illegible] Notaio q. D. Federico de
Alberto.

1328. Die 12 exente agosto in pertinenzij de Vado, personaly Mr. Nicolò Boy
qm. Beato de Vado intendey ritenzij esse Raxione ad Vicepardum Regij Regis
Sicilie mandato et capore predicto Mandamento Capiendo il Foglio Giacomo la moglie
di predetto Lucarda

1328 [illegible] q. D. Nicolò di Varmo, — Sofia moglie di 2. Ricardo di Cividale nacque
del [illegible] Cividale —
1328 Agnolo q. Manfredo di Cividale Pievano di Dernich.
1328 intervalla Vicecamisia —
1328 Ven. Johannes Burgello Vicario Capitolorum Forojulienis.
1328 Flordo q. [illegible] di Portogruaro, Comm. di Cividale

1328. Com. Magist. Cividale Giacomo di Bologna Cam. di Cividale vende per 10 marche
di den. Aquil. le rendite tutte della sua prebenda

1328 Un terreno di Cividale [illegible] al Conte. de la nobile de Gerolamo
a 2 Ottobre Agosto l'anno

Not. Benvenuto de Cividale a. N. D.

195

N.

1329. ...

...

...

Not Benevento da Cividale A. V. Vs

[illegible] nulla [illegible]

1329 18 Jany Alexius q. Mr. Bucci di Terra adhaer. di Cividale e [illegible]
[illegible] Principato di Benevento.

1329 Giovanni Cavalcanti Avvocato in Civ.

V 1329. Alexander filius D. Azzo de Ubertis [illegible]

1329 Panicarola (or Panzagola),

(Liber) 1329 25 Jan. Civitatis Cancellarius D. Egidij, presentibus Cavalcanti Giovanni q. Cavalcanti Advocato [illegible] Flor. Comitis Civ. filio D. q. [illegible] Nob. Virgo mediolanensis cum Mro Ognibene filio Nic. de una [illegible] Cavalcanti Jo. q. [illegible] Marco Officiario Civitatis [illegible] [illegible] [illegible] alleg. [illegible] Instrumenti [illegible] [illegible] [illegible] debeat [illegible] [illegible] [illegible]

1329. 1 Feb. Cividale presso s. Antonio q. Leonardo di Cividale
& Nicolò q. Leonardo di S. Giovanni per 110 marche di de aq.
vende a Filio, Giovanni e Jacobo fgli di Antonio q. Leonardo di Cividale
Lefebvre di Prodolone, quicquid quod habent dicti D. Leonardo
de Verono in tota Civitate Austrie cum Turri, Palacio et curtivalis cum
et suis pertinentiis et cum medietate platee que est ante dictum domum, in
que est quedam mansuncula vero medietatem heredum q. Mauricii notarii
de Cividate, quam emptores habent, a una parte platee q. de Bolzonibus,
ab alia domus D. Philippi de la Torre Regitie Civitatis,
a tercia parte est muros Terre Cividati, a quarta via publica
et tota vendita assignata Adelina fgla q. Jacobi Porgarii,
uxor ejus et heredes. et ut dicebant domus quicquid habebant in
1329 die [illegible] Feb. fgli q. Antonii de Canale
1329. Feb. Bonvalet fgli q. Cattharine de Longano dia m. xxv
marche di de aq. a Chiesa di Parma in Cividale.
1329. Isabella fgla q. Marini civis de Mutina

1329 Fluminando Romano fgli q. Romano di Remanzacco & Ulrica (Ulrica rinuncia la Zonero fu q. Fedelello e non figlio di Emanno)
1329. 8 apr. Cividale. Nicolò di Zuccolo q. D. Wilfredo e Corrado di Cividale
vende un mansum de aq. la decima degli agricolti e capreoli nella
Contrada di Selorino pertinente nel Capitolo di Cividale a Willichino
q. Sallo di Cividale.

1329 Febbraio Margherita q. Pietro di Tolmezzo
Isabella di Federico q. D. Giacomo di Caporiacco.
1329. 18 apr. Cividale. Ricardi Nicolò di Federico q. Giacomo di Caporiacco
q. Leonardo vendono 40 libre aquileiesi, unum tenerum de cuoro cum
cauda de seta Clavem

1329 Nicolò Bregna di Cividale, unum cantarum et unum timonem
di proprietà di Cividale

1329. 30 maggio Cividale. Gozzardus detus Popolgia fgli q. [illegible] Tolcher
de Savorgnano.

1329 Tottus fgli Pugini di Pellegrino abitat. in Cividale.
1329 Ulricus q. Pauli Bozze Antiquarius di Cividale

Cauriano = Cravalia
Prepositus — Cavalia
Cavalcabò — Porgario
Remanzacco famiglia
Tolmezzo

not Benevento de Civ.de A. N. Ut

29 agosto

1319 8 Set. Cividale — Reverendo Fratrino De ... Judicum ... 197 ... sua sentenza a ... entro ... giorni ... un debito.

1319 ... Panigale Sforzalegni di Lucca ... Cividale.

1319 5 marzo Castello di Hohenberg ... Vorlino q. D. Sig. di Hohenberg ... Hohenberg

1319 ... Lorica cum mamberigijs ... (Arm.) Lorica (cum mamberigijs). Flojanen

1319 Eremardo Jodocus di Austria ... Eremardo Daniele

1319 Gisla figlia di D. Eremardo di Cividale ... Eremardo Daniele

1319 ... Landona figlia q. D. Lanfranco di Cividale ... Landona ...

1319 Bertrengna di Tingo di Firenze ... Tingo di Firenze

1319 Rapaldo q. D. Enrico di Buttrio.

1286 ... Flojano ... Flojano

1319 ... Flojano q. Bernardo ... Flojano

Segue Bernardo not. di Cividale

Not. Benvenuto da Civida A. M. C.

1321 Gastone arc. di Cividale

1321 Vera Verandola f. Dom. di Corrado de Trasso

1321 Luglio Simonino de Renato Gotti di Cividale

1321 D. Paolo Asquini di Corrado q. altro Corrado di Flaviano, nipote di Everardo q. D. Matteo di Spilimbergo.

1321 Leonardo e Paolucci fratelli figlio di D. Everardo di Cividale

1321 Donatino q. Bianchi di Firenze q. Bianchi di Cividale

1321 Ottobre q. Giordano di Pietro Fontana, Governatore di Cividale.

1321 Fanetta di Martinuzzo di Orsola vedova di Benvenuto Gelpi q. G. Gio. Largo di Cividale

1320 Podrecca q. D. Leopoldo Patriarca Aquileia Genoj

1326. 9 Feb. Cividale testamento di Pietro Benedetto Capellano di Pontebba Lapa unico figlio alla chiesa di S. Maria di Rosazzo, S. Lazzaro de Altanone, S. Jacobi de Tuppa. — Item lascia Dal. S. Maria di Rosazzo una mansione

den. Aq. di possidenti agrari cavezzo de Lupa Altanone, figlio Gelpo Gelpi tra me figlie.

1326 28 Dec. Pinnissa figlia di Gedrosio q. Leonardo di Spilimbergo Vedova Odolino q. Leonardo di Buttrio. con 100 marche di den. di Aq.

1326. 15 Feb Cividale. Di Agnese Nicolò Tiziano q. Federico de Galano nominato Domenica figlia di Nicolò di Gallio per legge Filia q. Lano. V Fu donna Pietro Cividale Nicolò della famiglia detta poi del Torre (Qui pedisequa uno di mossera in veneziano?)

32? Corno di Pietro Fontana, Piero del Martin presso Cividale.

1326 Tramazzato Gotti di Trieste

1326 Trieste Anna vedova q. D. Leonardo de Trieste figlio Bernardo di Leonardo nipote ex vedova di Pietro q. D. Leopoldo Patriarca di Aquileia

1326, [illegible] Fiore Angelo Giorgio

1326 [illegible] Nicolò Pietro Simone abitante in Cividale

1326. 12 Dec. Nel Co. Udine di Belgio, Pietro Gotti nel Co. Agro Zoppa Capitano di Belgio.

Finisce Benvenuto not. di Cividale A. M. C.

Giuseppe di Cividale
not Arch. Not. Ud.

1346 Bertrando Arciv. di Aquileia Pat. Cividale e Cividale.

1346 Ugolino Avvocato di Cividale

1346 Dec. [illegible] Simone de Sag. Celano Decano di Aquileia

[illegible] Fam. del Decano di Aq. di Cividale.

[illegible] Formentini

1348 M. di Santa Maria di Ossiacco Can. di Cividale

1348 Monastero S. Pietro Cividale in Sul S. Stefano

1348 Tatano di Cividale q. Bonaventura d'Ospo

1348 Pietro fu D. Odorico di Buia.

1348 Guglielmino Prepos. di Cargna.

1348 Nicola di Udine Piev. di Flambro.

1348 Odorico Crema di Cividale q. Antonio di Cividale

1348 Enrico q. Simone Quirini di Venezia Cividale

1348 Caterina [illegible] moglie di D. Nicolò di Cividale q. Candido Canussio
tutti già morti).

1348 Francesco di Cividale q. D. Nicolò di Caporiacco; [illegible] Caporiacco

1348 Agnese q. D. Ugo di Cividale moglie di Giacomo q. D. Corrado di Strassoldo
e Tomasina di lui figlia.

1349 Giovanni e Matteo q. D. Baltramino Brugnè di Tolmezzo

1349 Bianchinat de Mels q. D. Andrea fu Andrea q. D. Corrado Mels
di Cividale.

1350 Tomasina Priora della Cella in Cividale sul [illegible] di Borgo Cella di Cividale

Pietro di Domenico di Cividale. — Benvenuta Badessa di S. Giuliano di Cividale

1350 Bernardo q. D. Paulo di Grimacco, marito di Gertrude del q.
Sbruglio. — Francesco q. Sbruglio.

1351 Teodoro Pusterla Milano q. Amadeo da Cividale

1351 Dionisia moglie di Francesco q. D. Giov. di Manzano q. Odorico,
e Filippino.

1355 Adelaide vedova del q. D. Giacomo fu di Tarcento Tarcento

1355 Adelaide Trapino? moglie di Sig. q. D. Odorico di Colloredo, vivente da
Giovanni ed Odorico di Trapino di Cividale.

1358 Caterina q. D. Paolo di Belgrado, moglie di D. Bernardo di Strassoldo Strassoldo

1358 Sig.ra D. Leonarda Fabris Capitano di Cividale per
[illegible] D. Margherita Nobile Cap. q. [illegible] Capit. di Cividale

Giuseppe di Cand. not. A. M. M.

Lorenzo S. Cornaro — 1354. 9 luglio. Cand. Pax-Vobiscum d. Cand. Quirino q. Ugo
col. di Cand. con Nobile Hyldebrg. Sacker detto Ottolo q. Filippo
di Cornaro, colle dd. di sua moglie di Candiani, un pezzo di terra,
in isola di un pezzo di Candiani, oltre il Zandre.

Fam. di Cornaro — Andrea figlio del detto Sacker e Bartolomeo detto Bapino fratello
del d. Sacker.

tormentia — 1354. Barona mogl. di Giuseppe Porta Brixiam

Nicolò not. di Cand — 1290 Pax tra Giustina vedova di Pietro Castrono Comm. di Cand
Orlando di Cand — e D. Ramera di Pietro di Cand. Candelo con assenso di Orlando.
1290 — Testes Pietro Cortesano, de Domo

Angelo — 1311 Legato q. Paolo di Morgano, Comm. di Cand, avente in mundio e
V — Piero di Torcello nipote del Card. Pietro Colonna

89 Silvio — 1313. 14 Gen. Cand. Fra Nicolò di Morgano e Piero del Card. di Cand.
Castro di Cand. e Fra Bartolomeo de Cadore.

a [illegible] — 1313 Professione di Pietro Morgano Nicolaus di Morgano di Cand. di
di Zenodo di Parma 40 Cand. nel Convento della Pace di Padova per
conto del Card. Colonna Pietro

V — 1313 Gennaio Andrea di Nicolò di Morgano, e di Agnese, coniugi di
Fam. di Cumana

1313 — Testes Bartolomeo Cadore

1313 — Eufemia Lorenzo Lyde, vedova di Pietro di Bartolomeo di Cristoforo
Lyde — Pachenda sua figlia moglie di Adam. eda, Montecorvo q.
Raimondo figlio della detta Eufemia. —

1313 — Fabio Cand. D. Cunizza vedova q. D. Pietro de Torcello, ed ora
di D. Antonio di Castello per la c.ta Sig. Federico Giovanni e vicario figli
della Cunizza, fa prova per tale carta.

1313 3 Feb. Cand. Gerbelonus negot. Milano, Comm. Card. Corradi Ursuda
Ugo Bertaldi di Borgo S. Silvestro ex p. c. Andrea suo figlio guarisce
Magnano vice Orbeatorum situm in Cand. Magna Natalis
Pauper Domus Leodium q. Magnani Corij in presentia et fore principis
March. Den. Aq.

Nicolò not. di Civ. Ac. Not. Ud

199

1313 Fra Alessandro Vergis q. Andrea de Fratre Ord. Min. de Civ. Dec. [illegible]

1313, 2 Maggio q. D. Giovanni di Varmo. Legato per mano di [illegible]
D. Agnese sua.

1313 Legato Comitis de Gorizia di Lire Veneziane per la Chiesa [illegible]
del Patriarca d'Aquileja e del Cardinale. 10 marche d'arg. per testamento
di D. Nicolò Arc. predecessore d'Aquileja

Pieve di S. Martino
presso Udine

1313 ex Ago Civitatis Cap. di Cividale di Lire Veneziane, ora Cappellano nella
Ch. di Cividale di Lavoriano della Famiglia di Manzano per D. Giovanni della
Delg. Giovanni Florentino (2) Notaio di Cividale, consorte a D. Francesco
Legato di Sabbia.

(illegible)

Una Croce d'oro, due Cannelli, que portantur sub Missa; Un Turibulo
de Libra vel duobus Marcis; Vestem Cantoris; quinque mansuria cappa.
Unum velum de tapeto cum Stemmate; duas Phialas, unum Candelabrum (2)
Lineum laboratum cum auro; Tres Cruciculas cum Zechis suis Corporalibus
de Lino, Tunicam et Warnachiam de viridi Panno Phrygio et Tres Flodrios ex
Tres Scrifij; unum vallum (2) de Cuirmelio cum Zendone galino; 17 Cap.
Crucis; 9 mansuria cuiusdam cum uno quarterio; quatuor Zechas de rasa;
Duas pileos de pavonibus cum Zendone; unum andelam de Archiepo. ved.
per Ebep.

1313. 7 ex. mortis Cividal Sig. q. Odorello assolve a D. Gisberto Rodolfo Prothonotario
di Cividale un molinetto Padronale e Casetta in luogo detto Nogaredo nella Villa
del Lemene, per sette anni per annui Starj 20 di Frumento, 20 di Segale, 2 di Fagiuoli.

e viene passato in Portovecchio Cividale

1313 Geroldus Armorarius Civ.

1313 D. Federicus q. D. Bonifacius de Gelaco.

1313 Guglielmus d'Ungrispach genero di Guglielmo q. Galvagno di Cividale.

Spech-Galvagno

1313. 4 ex. Jun. Civitatis presente Vergendoe Fr. Ceteno di Udine. Matrimonio celebrato
domande fatte dal Decano del Capitolo di Cividale, tra Margarita figlia di Giacomo di Cormons q. D. Gavino
di Udine con Jona q. Leonardo di Orgnano della Città di Cividale
e una volta da Magistri al Brolo, altre di Laurencella Cameriere de ipsa cappa [illegible]

Leone Notaio di Cividale era fratello di Jona

Nicolò de Civid. Not. a. N. U.

Vino — 1313. 29 ott. Civid. Il Papa del vino ... a Cividale da Treviso.

... Treviso per 130 mar. d. de. Aquil.

... 1313 Arnoldo di Castello Cam. di Civ. e Gastaldo di Gerardo e Giovanni.

... 1313 Sorore Philippe de monte Calbe di Maccio propre Castel Austriam

Cargna 1313 Everardo Gastaldo di Gastaldi di Cargna.

Pieve di Lavariano — 1315 Pre Pietro Piovano di Lavariano.

Priora di S. Giorgio — 1315. Bona Priora di S. Giorgio presso Cividale. Erano in ella dieci monache. — Nel 1309 era Agnese Priora a S. Giorgio

Capitolo — 1315 D. Henricus Cadimbertus de Castro.

... 1315 4 non. Oct. Civid. Testamento di D. Paola ... Corsini di Tolmino, presente Fra Giacomo q. Bojia di Mercato di Cividale, Lucia e S. domenica di Cividale. Lascia due mogli di Bergamo alle moglie una di Avignone ed altro mogio in Pavia ed altre ... Eredi ... figli suoi Corrado, Vittorio Cam. di Cividale e Francesco ... di Nicolosa figlia ed erede di Paolo ex moglie di Mainardo moglie di D. Egidio di Cividale.

... 13... Filiberto q. Pantaleo di Savorgnano q. Fulcherii — Giovanni Dubbino V B Belenda vedova di Leonardo di Prato.

V Gast. di Sostumbergo — 1313 D. Nicolò di Sostumbergo Gast. di Sostumbergo.

Ab. di Summaga — 1315. 15 mar. Aqui. Civid. presente Fra Bruno abate di Summaga di Udine q. Sig. Lupo cambia con Andrea q. D. Leonardo di Manzano una casa di cittadino.

... 1315. 1 giugno. Cividale. Bilingue. I. D. Marcello de Donati di Firenze del popolo di S. Maria Maggiore abitante in Cividale presente ad Andrea q. Nicolao de Nicolao de Piccolomini Liene del popolo di S. Giorgio, 40 fiorini d'oro per sua mercede, vicendo danegli finarii già otto mesi ben.

1315 15 ex. giugno Cividale. Sendeo judeo q. Olegani de Praga Donato Manuello judeo q. Dom Bonfanti judei de Civitate ... jog adversus Andream et Nicolaum de Piccolomini ... sex librarum ... pignorate ... et manutenendum ... dictorum

Nicolò not.° di Cividale a. M.° V

200

Marcus iohannis dicens Guillelmum antedictum et Bertrandum
qui habebat in mandatis ab dicta magistratu pro predicto vendendo
de Zerach Civitatem, habito super predicto. —

Sotto il Podestà Bertrando L. 135. 3 ex Sept. Cividale.
Nascimbene Leonardo e Cancelliere Cividale[se] dell'Imp.e
per la p.ma v.ta — ser Pietro in Tramontana q.m Bartolomeo della Torre a Udine
in Spedaletto.

1316 Anchisi da vedova di N. 7io di Faedis Pr.e Rettore e vend.re alle
q.m altre volte Ch.i Domenico di Cividale — spett.e alla Città di Cividale hora
Solidonum di Cividale Pertica ed Distretto a Enrico Bertrando
di Faedis e Prepositi e Fratelli q.m D. Volchmanno di detto Pertica.

1316. Giovanni di Pietro Pievano in Arlano[fri].
1316 Rodolfo de la Barba di Tricesimo Gastaldo in ajello.
1316 Waldo Bertolino di S. Daniele di Cividale
1316 D. Arnaldo Plebano q.m D. Ugonis de Varmo.
Varmo
Primo Mar. 1316 Leonardo di Tristano Gastaldo di Manzano
e nel 1318 D. Francisco di Manzano Gastaldo di Manzano.

1316. Caterina di Capodaqua o Cavana P.ia della Città di Cividale.
e Moimacco. Mon.
Adelaide di Attimis, Caterina di Prepotto, Waldrada di Prepotto,
Albertino di Attimis, Agnese di Premariacco, Richa di Premariacco, Mattiussa di Attimis, Bella
Domina di Faedis, Alano di Barbana, Lucardo de Portis, Madalena di Attimis
Nerito, Benvenuto di Prepotto, Caterina, Isabella, Caterina di Rivarotta, Gilla
di Faedis Benvenuto di Buttrio, Mangarda di Pinzano, Novella di Castello,
Anzibruna di Faedis, Nana di Buttrio, Gilberto di Manzano, Fiordel
campo di Vendoglio e altre in numero Totale di 41.
Eger quamvis anno Fiore di Udine figlio del q.m Milano Parone di Udine.

1316. Cividale. M.° Nicolaus Grammaticus de Aduro. Notarius ex
Sept.mo
procuratore per Capitulum Cividalense Petro Plebano di S. Daniele
1316
1316. Agnese vedova di Corradino di Faedis di Cividale

Nicolò not. di Civ. a. N.U

1316. Morando e Simone q. D. Federico di Castelazzo

1316. 23 agos. Com. dato Bernardo q. D. Gabriele di Ongetto per se e D. Vitale e per Odderico, Francesco, Oro e Bregnano fratelli di Manfredo e per Enrico q. D. Odone di Ongetto si compromettono in Oggiono di Tolledo q. D. Guglielmo di Vergo per la differenza per la somma di dividere a terra loro con D. Federico di Mainardo e Giacomo per se e per Bernardo q. D. Pantaleo di Arcano.

Domenicali di Civ. 1316. 12 agos. Civitate Fra Guarnero Tedesco del Ord. dei Predicatori di Civ. Civ. (Vers. il seguito di questo atto sotto la regione)

Odorico di Cividale no

Arti di Civ. 1304. Testimonio di Gallarate vedova di Ugolino di Genova.

Stato civile 1304, genn. D. Bonacorso Graffi vicegastaldo di Civ. Patrij Aquileie.

Luogo 1304. 9 Gen. Orgnano. Odorico Longo di Cividale fu dare il possesso di una torre in Orgnano a Dina Bracchi già di Chiusa q. D. Francesco di Orgnano Dalle di Canussio.

Ufficio

Ufficio di Civ. 1304 Giorgio Vicario Avvocato di Civ. Dal

1304. Geroldo q. D. Jacobi de Levinis,

Patrij 1304. Giglia sorella di Giacomo detto Pitta maritata di D. Andrea de Patrij

Ufficio di Udine 1304. Nicolò Abate di Belligna.

Testimonio Vercons 1304. Maddalena di Simone di Buttrio moglie di Ungaldo Cividale. Testimonio D. Vangelo de Attems.

Atti di Civ. 4 Maggio D. Tommasino Gastaldo di Cividale fece in giudizio in donno Commagno ad Odorico Longo Vicegastaldo

Ufficio di Udine 31 Ind. Radoaldo Capitano in Tolmino.

Testimonio Attems 1304. Ottonico di Attems procuratore di Filippo q. Henrigio avvocato di Lucardo

1304 Fra Odorico da Pordenone Priore di Gemona Vicario Patrie

Patrie 1304 Nicolotto q. Fante di Manzano arcor D. Domenico de Buttrio (Civ.) Nicolotto q. Fante di Attems arcor D. Henrigio avvocato di Lucardo et Odorico Longo Vicegastaldo di Cividale

Manzano — Buttrio 1304. Settembre q. D. Fino Vicario di Manzano e di Ciana

Manzano 1304 Ottobre Presso alla Pieve di Cividale.

Testimonio Civ. 1304 Ottobre Presso alla Pieve di Cividale.

1324 D. - Francesca figlia del q. D. Bernardo di Bojano [illegible] moglie di D. Agnese di Hohenberch, (Enrico q. Everardo di Hohenberg)

1324 D. [illegible] Vera q. D. Marco de Giuliano di Trieste, moglie del nob. Sig. di Hohenberg.

1324 Sagino Gast. di Cividale

1324 D. Domenico di Bertolino Gast. di Tricesimo.

1323 Marino Piev. di Buttrio.

1323 c.a Pd. fra Francesco di Tealdo notaio di Bergamo ed altri [illegible] Castello [illegible] Cristino di Prisian.

1323 (Ferm.) D. Chanvert del q. d. Chanvert de Angej promette [illegible] 100 marc. den. aq. verde ad Angelo e fratelli q. D. Ulrico di Hohenberch in merito Vogasetto de la Torre, [illegible] Cividale per la Tovagna [illegible] i suoi beni nella Contrada di Pinea e Prenchi, —

1324 D. Chanvert mand. di S. Comodo di Rifembergo.

1307 Carrida Bedella del Monast. Maggiore di Cr.

1307. arnaldo Scarmitor de Cividale. 6 giugno Civ.

1307. Enrico et Tagliotto q. D. Andrea de Cabella

1312 agosto Everardo Gast. di Cividale

1312 [illegible] da Prepotto di Asquino q. Federico di Cormons, vendono a D. Federico q. Francesco di Prampero

1312. 13 ott. [illegible] in Castro Cividale ed Palazzo in Cividale per [illegible] D. Fulchero fil. D. Wolfram de Spilimbergo Canon. Civit. ed. D. Michele nepos q. D. Johannis de Cucana con suo Procuratore Wolframo di Spilimbergo da [illegible] Gonars [illegible] Prepotto del Comune di Prepotto [illegible] Gonars

1313 Venerio di Polcenigo Piev. di Trovesio

1304. die x exeunte februario, in Civ. Austrie [illegible] Carrida Raimondi q. Comitis

1341. 2 [illegible] loro nozze

1341. [illegible]

1341. 14 Feb [illegible]

1323 [illegible]

1323 ... Bartolomeo di Siena ...

1323 ... Tomaso di Lucca ...

1323 ... Lucca ...

1323 ... Lucca ...

1323 ...

1323 Liberato q. Petrilio di Gravina.

1323 Giacomo Muzzo de Maggi Gatt. di Cava Richiede [illegible]

1323 [illegible]

1323 Nicolino [illegible]

1323 Francesco Vicar. di Monopoli.

1323 [illegible]

1323 Bernardo di Ostiglia [illegible]

1323 [illegible]

1323 [illegible]

1323 Pellegrino di Valva

1323 Teodora moglie di Ludovico di Teodoro di Acerno.

1323 M.o Jacobino [illegible]

1323 Giuliano figlio di [illegible]

1323 Nicolò Pecorario Rivigliello

1323 [illegible]

1323 DD Giovanni Vescovo di Melfi

1323 Paolo Bojano [illegible]

1323 [illegible]

1323 [illegible]

1323. 10 aprile. Nella piazza di Flaviano [illegible]

[illegible] del detto luogo, nel territorio del Comune di Avigliana, di Valsusa [illegible] di [illegible] siano per il passato o patiscano altre Platea verso occidente, mediante giuramento [illegible] Giudice delegato dal Conte Amedeo di Savoja, dedotte le parti e [illegible] documenti [illegible] della detta Badia, e [illegible] [illegible] del detto Comune [illegible] e di Avigliana.

[illegible] Fontanini nell'Arch. Vaticano 1401. Nov. Vendita fatta da [illegible] Abbate di Sagone?

1405. [illegible] fatta [illegible] di [illegible] cioè

1358. Pellegrino [illegible] Sig. [illegible] di Fagagna e moglie della [illegible] di Fagagna, notajo di Udine.

1342. [illegible] Regesto Vaticano) [illegible] Stefano [illegible] Arcivescovo di Ravenna [illegible] Bagnarea

[illegible] Fontanini 1345. Pax [illegible] Conte di Savoja e Cristoforo Arcivescovo di Torino

Fontanini [illegible] Vescovo di Torino di Savoja, [illegible] nell'Archivio [illegible] Vescovile

1365. Carlina Lydia del fu [illegible] moglie di Bertolino detto Bifolco di [illegible] Diocesi di Aquileja.

Il Flaminio vedova dell'[illegible] Simone di S. Daniele

Regesto Scarpa 1371. Ottima di Nicolò di Romagnano, vedova di Antonio q. Giotto [illegible] la scomunica. Luigi [illegible] Foglio. —

Regesto Vaticano 1344 Romanzo in Castelnuovo — D. Odorico e Fratelli di Caporiacco

Regesto Vaticano Luigi Federico di Spilimbergo (?), vende [illegible] la Forgaria

a S. Simone di S. Daniele per [illegible] Aquil. (Pietro di Amantino

di [illegible] notaio)

Fontanini 1512 Francesco di Antonio Fontanini. Si trova

Archivio della Patria. Cancelleria della Patria del Friuli.

1358 Francesco di Giovanni di Bello Fiorentino, abitante a Genova

1355 Pietro di Luca chierico [illegible] Vicario

1355 [illegible]

1355 Fra [illegible] e Guglielmo [illegible]

1355 Andrea q. Filippo [illegible]

1355 Bernarda Badessa di S. Chiara di Cr.

1355 Lo Veggius [illegible]

1355... 1356 Margia di Guido vedova di [illegible]

1369 Antonio q. Nicolò q. [illegible]

1369 Maria figlia di D. Filippo q. [illegible]

1369. Tuta moglie di Giovanni q. Tomaso di Gandola.

1369. Nicolosa di S. Daniele Priora della Cella di Cremona.

1369 Vedova Canon. di Ubaldo Cappellano del Pont. Maggiore

1359. D. Don D. Agnesa figlia di D. Nicolò q. Marino di Pisano e di Caterina con fattone di D. Giacomo di Guarneo attende a Cremona. - Erede di Giovanni -

1359. Michelotta moglie di D. Rodolfo de Porta

1359 Bonino Giacomo q. Leone di Pietro Muro

1359 Fra Odolino abate di Bellano.

1359 Tedesco, Orsola e Adelaide q. D. Bonacorso [illegible]

1359 Gertrude figlia di Lo Pietro Tondano.

1358 8/6 di S. Paolo Gio. Cremona

1358. 10 Legat. Cremon. M. Rev. Ludovico Vescovo Concordia con Tomaso [illegible] Vescovo di Concordia

1358 Bonchiano q. Dellavia Bianchi.

1360 Gandolfo Priore della Cella in Cr.

1360 Pietro Rettore della [illegible] figlio di Michele della Motta

1360 Stefano Prevosto di Motta.

1360. 18 nov. Cividale. D. Agnese vedova di D. Francesco di Villalta vergaro
q. Nicolò convenuta con Giovanni e Gabriele fratelli del D. Francesco di
maritata per 5 anni Dorotea, Caterina e Nicoletta figlie del
suddetto Francesco, e vedova per la dote marcile di denari all'anno.

1360 Alberto della Torre di Borgo Pievano di Buja.

1362 Cividale. Nicolò q. Tiso de' Portis q. Silvano,
moglie q. Andrea q. D. Alberto di Castello — Fondo casa Cividale.
del D. Prodotta da Portis [illegible] Barnabò q. N. Silvano
Fitto di Oglio.

1362 Cividale. Fondo Pieve della Valle in Cl.

1364 Palma moglie di Domenico Orfeo di Cividale

1364. 14 Gen. Cividale. nell'Episcopio, Patriarcato di Aquileia il Rev. Bertrando
Vescovo di Cadore. q. Pietro Tribuno della Rep. di Venezia. Andrea da
Cadore [illegible] figlio del nob. Federico q. Gio. di Cadore Podestà
di nob. Udine. dall'Episcopio Gio. di Portis, e Pietro per i loro
nipoti Volfredo, Giovanni e Domenico la dote di 1000 Lire di
Venezia [illegible]

Il Rev. Dom. del Pat
e mandatario della Torre

1366 die 15 Gen. Il suddetto [illegible] per mutuo di 300 Lire.

1366. Elisabetta vedova di Andrea q. D'Adalo di Cormons

1366 Simone q. Gabriele q. D. Enrico di Manzano.

1366 Nicoletta moglie di Sig. Federico q. D. Corrado di Cappella

1366 Leonardo Pievano di Buja.

Cappella di Cividale 1366. 24. Dec. Cividale Nicolaus Cantarini q. Leo
Guglielmo de Cantarini.

1360. 26 gennaio. Cividale. Pietro Alvino. Pieve di Stregna con Cividale
si duole di aver deposto alcuni oggetti di Chiesa appartenenti al loro
nel Monastero maggiore e vuole di deputato proprio [illegible] grave morte
Litatem Fratrum ipsius Conventus.

Monast. Maggiore

= 205 =

1358. 18 Feb Cavalca ... Vicegastaldo ... Reggione ... vicecastellani
... Vicegastaldo ... Comunia q. Rizzo ... molti Consiglieri ... Vade a la Porta Borgnana e Porta Ravegnana
... Porta Borgnana ... Porta di Ponte ... pegno di pace e concordio ... Vade a la Porta Ravegnana
... Vicegastaldo ... Comunia q. Rizzo ... molti Consiglieri ... Vade a la Porta Ravegnana
... Vicegastaldo ... Comunia q. Rizzo ... molti Consiglieri ... Vade a la Porta Ravegnana

1373 M°. Notaro di Forlì ... Cav.

1373. Lotta ... q. Leonardo Fr. ... Facij, ... Pagero di Granopleno e Isella di Silvestro. —

1373 ... Cav. 1.6

1373 ... Gallo

1373 ... Ordonio fratello di Bernardo q. d'Ordelaffo ... Stroppa

1373. ... Nicolò di Pagno, ... Alegio ... Cav. ... a Cesena

1373 Leonardo Pier. di Borgo Cavr. Cav.

1373 Helena q. Cagnano di Cavriola ... Vedova

1377. Ch. Gen. Cav. ... Vicario ... Cav. ... Fromentino

1377. Giovanni fratello ... Cav.

1377 Pr. Ba. Cav. ... Pier di Fla. Cav.

1377. Nobile ... Cav.

1377 Bigardo ... Cav.

1377 ... Flassperg ... Cav.

1377, Feb Nob. ... Cav. ... Flassperg ... della parte ... Cav.

1399 Odolina q. Tegnella di Cividale, vedova di Leonardo di Spilimbergo d.g.
Pellegrino di Polcenigo

1399. Giovanni, Piero, Nicolò e Giovanna q. ser Tristano di Cividale, pupilli
sotto la cura della Elisabetta moglie di Antonio q. Nicolò di Cividale

1399 ... la Scalla di Cividale figlia del q. Ser Bartolomeo Jacobitti di Cividale
20 apr. civ. fuga 8° marito di Ser Nicolò della figlia Ser Biondo moglie di Biondo detto Dorde
q. Vittore de Jambertis abitante in cittadella di Cividale.

1399 Ser Antonio Nicolussio figlio di Ser Nicolò Vassallo q. Ser Nicolò Sorba di Gorizia con Ser
Filomena q. Ser Leonardo Obizzi di Cividale con 100 marche di dote q. e tre pezze di veste
di seta, bavaro e bragoni, grancello e tanto di pele. —

1399 Volpino Cappellano del Patriarca e Vicario nel castello di Cividale

1399. Alessandra q. Ser Francesco detto Zuccaro di Borgo, moglie di Giovanni
q. Ser Tristano di Cividale.

1398. 28 marzo. Consiglio [illegible] Leonardo Obizzi [illegible] vergine figlia del q. D.
Peregrino di Montalbano con Nicolò q. Ser Angelo di Cividale (con vestito di
Albanita), dando i suoi fratelli Francesco e Pietro, per dote 1500 Cor
di piccoli veneziani, tre veste e un tanto di pele.

1398. D. Nicolussio di Reggio Maestro Chirurgo Patriarcale

1398. Margherita figlia di Nicolò detto Culospito nob. di Cividale, moglie
a Lodovico q. D. Ulvino di Camalla

Clarissimi 13[illegible] Elisabetta q. Guerriondo, vedova di Ser Leonardo di Porta Brossana.

1391 M.o Vitone suo medico, Clarissimi di Cividale.

1391. Borgo di Cividale. M.o Pietro de Fabrica Lodovico Rettore di Cividale
con testes confessus fuit recepisse [illegible] Odorico suo Fratello [illegible]
Cor. Pic. 150 libras parvorum veronensium pro suo salario dimidiam
partem [illegible] Kalendis [illegible] reliquam medietatem usque ad Kal. Novembris ex 300
libris parvorum predictis. —

1391 Ugone vedova di Ser Stefano q. Ser Nicolò di Cividale.

1391 Manfredo Conte di Porta q. D. Bartolomeo

1391 Fra Nicolussio Veneto Priore Monasterii S. Clarissi Regis
di Pratum

1351. Catterina figlia di Francesco e del q. D. Pietro Dal Mauzano. Dal Mauzano

1351. Filippo Silvano q. Odolrico di Filippo di Cividale Scarlichi

1351 Gertrude vedova di Godeschalco q. Conrado di Cividale, moglie del q. Nicolò di Lonzamonte.

1351 Corrado Polcyno q. Nicolò di Cividale Polcyno

1351 Compra fatta da Filippo di Partig. Vedi Atti Compra con figlio di Gisella.

Primo del 1351. D. Filippo di Partig compra da altro di Cividale la Gabella di Cantone.

1351 Atti di S. Daniele Pievano acta in Cividale.

1381 Licenza di Ufficio per una pretesa 1400 fiorini d'oro al Comune di Udine e loro proibizione per il Comune Tomaso Fiscale e Patrioli q. Nicolò Hagoy di Cividale. Di Simbergo

1381. Bocc. Cividale Antonio Patrillo q. D. Nicolò di Savorgnano detto Savorgnano di Cimiendo una compagnia fatta dal q. Lo Francesco di Villalonga Bartolomeo V di Antonio q. Nicolò di Cividale con 100 marche di detta nel 1336, e dovea q. altro non di più per ritirare.

1382 Pedrazza di Cagnano Badessa di S. Chiara in Cividale.

1382 Pietro Maddalena q. Antonio di Nicolò e Antonio q. Francesco detto Cagnolo di Cividale

1382 Pietro Lauro Lauro (di Porta Brossana) di Cividale con la Badessa di Gemona. Il detto Pietro e Simone la detta con 80 marche di detta Aggi. Le quali promesse prigionia mese festeggiare dopo la celebrazione delle nozze con due tamburi, due cornette con gatano, cantori, sinfonie, suoni, pifferi, arnesi

1379. Stefano q. Le Marigo ? di Udine q.

1345 a luglio Cor. Re Leonardo Pieve di Buja e Pauno di Cividale confessa avendo da Domenico Pesse di Cividale tantum laboreriam argenti quo computa in hermanum ipsi pro decem e promette la restituzione in denaro

399 Adelaisia q. Lo Fagnano di Cividale moglie di Nicolò Adelaisia q. L. Polcyno di Polcenigo abit. in Cividale.

1399 Pietro Francesco Nicolò Vidrio e Polcyno q. Nicolò Polcyno di Cividale Polcyatti a Nicolò q. Antonio q. Nicolò moglie di Cividale

Rev. Sacile 1339 Nicolaus Pinaro de Cale - Pfto del q. Gardamonno

Cancellaria Udinese 1371. ind. IX. [illegible] giurij in Cancelleria in Arce Cenedæ:

1376 Giovanni di Pinaro [illegible] della Città di Cen
giurex Civitatis

1376 [illegible] Civ. Pfo [illegible] da S. Fiorenzo di Collalto a
[illegible] S. Nicolò di Sacimpiano con [illegible]
[illegible] Cenedæ [illegible] di [illegible]
ne [illegible]

1376 [illegible] Pietro Pinaro di Cividale [illegible]
Cividale [illegible]

1376 [illegible] Cividale Giacomo [illegible]

— 376 nob. [illegible] Pantone Pinaro

376 [illegible] nob. [illegible]

1376 [illegible] Cividale a [illegible] Dagro [illegible]
giurat con 76 [illegible]

1376 [illegible] Cividale [illegible] giurat
giurisdic a [illegible]

[illegible] [illegible] [illegible]

Avocato Civ. 1376. 15 feb. Civ. Udine. [illegible] Philippi di Cividale [illegible]
[illegible] Cividale [illegible]

[illegible] Cividale [illegible]

1376 Dominus [illegible] Judex [illegible]

1376 [illegible] Cividale [illegible]
civitate.

1376. 20 Feb. Civ. Auctoritate [illegible] [illegible]
[illegible] Cenedæ [illegible]
[illegible]

1376 [illegible] Francesco e compagni Pisani di Lucca [illegible]

1375 [illegible] Niccolò di Giorgio e Compagni [illegible]

1376 [illegible] Bonaccorso di Giorgio [illegible]
di Palma q. Lapo [illegible]

1375 [illegible] [illegible] [illegible]
[illegible]

1376 [illegible] [illegible] q. [illegible] di Lucca, [illegible]
[illegible] di Pisa [illegible] in Piemonte.

1376. Pietro [illegible] [illegible] Bonaccorso Minucci
con Bernardo q. Giovanni q. Bernardo di Cristofano [illegible]
[illegible] [illegible] Bonaccorso
detto.

1379 [illegible] [illegible]
dei [illegible]

1368 [illegible]

1368. [illegible]
fatto con [illegible]
1376 [illegible]
[illegible]

1368 [illegible]

1368 [illegible] [illegible] [illegible] [illegible]
[illegible] Caterina Bisagna, Pietro Giorgio, Francesco di
[illegible] [illegible] [illegible]
[illegible]

Cremona 1368 [illegible]

Pia. Cedrajo 1370 [illegible]

Cast. Solarino 1368 [illegible]

S. Chiara di Cr. 1368 [illegible]

[illegible] 1368. [illegible]

[illegible] 1368 [illegible]

[illegible]

[illegible] in Alberga.

[illegible]

1371. 27 junij. Credra nella Casa del Consiglio, [illegible]

1354 Roma [illegible] Monache di Puglia [illegible]

1355 Guadagno di Cecchino Cambiatore della Compagnia

1355. Bertoldo Badia de' Monaci di S. Silvestro presso Orvieto.

1355 Alburga del q. Cav. Simone di Gerardo, vedova di Bardo di Guidalotto.

1363 Medico Abbate di Bellegra

1309 Testamento di Lorenzo Lobery Canonico Gnesnense

1360. 24 Dec. in Isola presso di Firenze q. Simone di Bartolomeo nella Ch. Magg.a [illegible] Mag. Simone suo fratello. Legato agli Ospedali di Siena e di S. Spirito di Firenze [illegible] Chiese e Monasteri di Bologna. Legato alla moglie una Mandria, nella Villa di Isola. Lascia in massa a maggiori [illegible] nati ai figli di suo fratello Lorenzo e Alberto e a Simone Jacopo altro fratello. Erede: testa: due suoi fratelli.

1360 Bernardo q. Ser di Spinello [illegible]

1361. Enrico e Simone q. Leonardo Rubei di Cr. [illegible]

1367 Ugolino del Conte q. Giovanni Rubei - Ugolino Francesco q. Ugolino e [illegible]

1369. Giovanni Francesco Zeffredi [illegible]

1361 Testamento figlio del q. Simone di Lorenzo di Niccolaio di Niccolaio di Filippo Bonaguida q. Tomaso detto Tingo abit. in Cr. dove vende il figlio Vitale a Cavaliere.

1382 11 agosto Firenze. Testa. del nob. Guerriero q. Ser Ugolino di Cerreto cavaliere. Lascia nella Ch. di S. Maria di Firenze. - Lascia una somma di fiorini ad un Cavaliere ad oggetto di visitare [illegible] nativi Giovanni, Cristofano e Giovanni. Erede il figlio Nascituro della moglie Cesarea pregnante ed in mancanza Giovanni, Piero, Niccolò, Antonello, q. Simone di Cerreto

1376 [illegible] Gaja [illegible] Nicolosio [illegible] Vittorio figlio
di Torino di Firenze abitante in Cividale

1378 [illegible] Nob. Odorico di Villalta procuratore [illegible] Federico
q. D. Bertoldo di Moruzzo, nipote del N.H. Pietro di Moruzzo, Giovanni q. Odo-
rado da Zuccho de Cucanea (?), Gio. Togotto q. D. Gio. di Prampero eccl.
N.H. Odorico q. D. Odorico di Villalta Domicella de Cucanea [illegible]
Princpa q. Giacomo Scaffolotti di Cividale, una con Bono di Corsalta
et Giovanni q. [illegible] Bassignano, parte nob. Nicolò q. D. Ulrico di Pa-
rizzago, Pregna q. D. Nicolò di Polcenigo abitante. N.H. Odorico di Villalta
dona per evangelium [illegible] Marchesi 300 Cro di quali vuol li-
La [illegible] Giacomo q. Gio. Giacomo da Cividale [illegible] 1398 [illegible]
[illegible] parte dell'eredità [illegible]

1398 P. I.to Nicolò q. D. Benedetto di Prampero Giovanni fratello di Pantaleon
Arciprete di Cividale.

1399 Pre Corrado q. Tiberio di Prampero Benedetto di Prampero
23 maggio è stato in possesso [illegible] Pieve di Corrado nomine di Pietro
a nome di Giovanni abate di Rosazzo. - Segue l'inventario della chiesa di
S. Giovanni di Pre Cividale [illegible] Libri [illegible] una casetta
[illegible] diversi altri

1399 D. Nicolò de Comano q. D. Reginaldo de Cattanovo per Alegretta
sua figlia [illegible] Andrea di Rojano

1399 Testa. [illegible] Eva q. [illegible] Giorgio di Nobile, vedova
Luogo di Cividale, [illegible] Cividale

1399 Gabriele di Ottobono di Cividale [illegible] di Treviso.

1399 Giovanni q. D. Federico de Pietro Ottis [illegible] in Cividale, [illegible]
[illegible] Diana q. Baldo di Cividale.

1399 [illegible] Cividale, [illegible] Giacomo [illegible] Gabriele [illegible]
di Grammatica di Medici, [illegible] di Cividale di reggere in questo luogo
le Scuole per dieci anni a cento Ducati all'anno, con obbligo di [illegible]
[illegible] suddetto [illegible] [illegible] di [illegible]
[illegible] [illegible]

1379. Testamentum Petri q. Petri de Savoyano.

1379 Pre Nicolò Pievano di Pessinetto.

1382. 11 Marzo Termine della Torre Pievano di Pellaspiche [illegible] Torre

Torre della Torre?

Proprietà della Parrocchiale di Civ

1384. Nicolò q. Gio Proposto di Chieri, casa in gratia di Gio Pietro Antiq. q. Gio Bertoldi di Tiedij. — Agnese moglie del Sr Roberto, Andrea di Francesco q. Gio Nicolò di Savoyano di Civiasco.

1392. D. Beatrice di Luserna vedova di Caffarello di Civiasco.

1392. 6 Luglio Civiasco Franchisia dimicatorum qui habitabit in Civitate et quod habitabit in Ecclesia cum sua Parrochia in casu Civiasco.

1392 Pietro Pievano di S. Stefano di Civ. detto.

1390. 3 agosto. In Civ. Andrea in camino domus heredum q. Guillelmi Boviani iuxta plateam Comunis, versus hospitale.
Provida persona Gio Philippi q. Henrici Fusta de Castellario presbiter Anno 58 mensis Jan. Agnes vendidit dicto Henrico Vic. civ. domum q. Guillelmi de Roma Guillelmo Mapp. Corbarelli cum omnibus in Civitate dicta positis quandam domum cum curia et orto ibidem in Parrochia S. Cassiani S. Francisci cum confrontat. — 1392. 9 agos. Consignatio dicta Casa —

1390 Pre Bartolo Pievano di Albiano.

1369 Fra Bonifacio di Castello Guardiano dei Minori in Civiasco

1369 Fabrica di Parrocchiale avuta [illegible] Fabbrica di casa Budrio.

1368 Nicolò ed Anna reg. Gio Arnaldo Formica di Civiasco.

1369 Luca de Ecclesia q. Guarnerio q. Leonardo Aibollens, Agnes Guidonis q. Ermanno di Civiasco.

Formentini?

1368. 3 Dec. Civ. Nos Jacobus Johannis Sabbatini de Civitate. — 63 Comunia communorum. — In Civitate 20 Jacobalia equorum alia informata alia non [illegible] — 13 morbi equorum [illegible] et [illegible] ; 4 cutelli ad cinglandum et cum de pardum ; 13 morbi equitum et 23 gayledra curiorum (?)

Dopdem arte guerline di carbonaden, 13 paria vincarum redine
et 15 paria vinctarum de staffilij et 40 paria vinctarum de freno
et 5 paia de gengla, 2 centenaria bracharum de ferro, ten paia ferrorum
ferorum pro 15 capitis varvadirum et victoralium; unius
cavazine libere sine vedinij, una sella libera, cum ... alberi ...
12 foltia ...

1369 Nicolaus magister D. Reinoldo di Cividale (nob. Portis).
1369 Nicolaus magister D. Nicolay Castilionis di Cividale.
1369 Per Francesco Giovanni di Torricla

Panazio Antonii
di Torricla
per ... a
per minato
di Strugio
di Portis
(Wolfsperg

1391. 26 nov. Castello avanti il Consiglio Generale della Patria del Friuli, [illegible]
[illegible] Stefano q. Strugio di Cividale da la Valle
q. Gio. de Portis, Odorello q. Gyard de Medea, Francesco Tillano,
e Vicellino di Borgo Pante nob. di Cividale, et nob. Federico q. Gio.
Corsini di Wolfsperg, chiede di dover nominare medici a giurare
nella causa di pena di pericolo. — Il Consiglio decide che
il Gastaldo debba nominare i medici cioè un Medico e due Chirurghi,
che loro sul momento siano, ed abbia ogni balia di chiamare anche
il Chirurgo curante, procedano insieme alla visita e giurino la relazione
di ciò in iscritto in quest'istesso giorno stesso in Cividale, prima che altro proceda
alla Leggitima. — 29 nov. Avanti al Consiglio [illegible] nob. Fed. di Wolfsperg
procuratore dei Portis, presentasi al Consiglio e dice che lo Strugio non
avendo Chirurgo visitato che dai medici che lo curarono egli si
rifiuta alla visita dei due chirurghi deputati dal Consiglio. I cinque
deputati dal Consiglio deputano due probi cittadini abbiano a recarsi
a persuadere lo Strugio a voler visitare dai medici ed in caso di rifiuto
stiano alla relazione dei due Medici curanti. — Di ordine della stessa
Giustizia comparso innanzi al Consiglio stesso il Procuratore del de Portis
Federico di Wolfsperg, riferisce che lo Strugio si rifiuta alla visita dei
medici e quindi deve mettersi in rifiuto dei due soli Medici deputati di parte
giurando. Sentiamo le difese q. Strugio per le oggettate parti fuori di parte.
di Corte. Il Procuratore Strugio dice quindi al Consiglio di stare alla deputata.
Licenziato il procuratore Strugio dalla parte di Corte da qualunque domanda, ed esso che
la detta parte lo Strugio fatta per mezzo, ed ogni effetto di Legge. —

Da Castelpietra di atti del dr antigo Nicolò di Castellotto q. Leonardo Cristoforo

1366 1 agosto. Guido Lantieri di Milano q. Giovanni Francesco di Castellotto di Porzetto per se e donno e Nicolò figlio del q. D. Nicolò di Cristoforo di Federico q. D. Giovanni di detto Castellotto di Porzetto e Caterina figlia del D. Federico e di Francesca moglie del detto Guido Lantieri da Federico di Castello mediante congrui pecuniarij casi ogni ragione [illegible] detto con Castello di Porzetto e di Tomaso figliuolo nei predetti e detti [illegible]

V 1261 65 Ludovico Arcid. di Marchie di Carniolia
(Arch. Ulm Ludwig von Kroia (1316?)
V altrove (1262) Arcid. di Lubiana era fiev di Lubiana
V 1286 Pellegrino Arcid. di Carniola e Marca
V 1358 Giovanni fiev di Manaspurch Arcid. di Carniola e Marca
V 1154 Bartolo prep.o d'Aqa
V 1162 Tom.o prep.o di Cividale Giocondo Arcid. di S Steffo
1169 Enrico prep.o di S Steffo p.M Arcivescovo prep.o d'Aq e Arcid.o
V Hermanno Konicensis preposito di Archidiaconus
V Walthero Archidr Villacensis
V 1152 And.a Sittiam Arcid. d'Aqui

Il Capitolo di Cividale fino nel sec.o passato aveva
due Arcidiaconi uno de in plani, l'altro in monte Arch.

V 1316 Sacrista vedova del q. N.H Marino Fisico di Udine
V 1340 Cat.na Speziale q. Gio. Ant.o Cameraro di Cons.o di Udine
V 1366 altra vedova q.e Tobia, moglie di G. [illegible]

V 1321 P.D. tra Giorgio figlio q. Fiano di Cristoforo di Cividale
abitante in Parrocchia di Pozzuolo. T. [illegible]
e Bartolomeo detto del Cristiano [illegible]

V [illegible] in Parrocchia di Pozzuolo [illegible]

J A T O R E S

R I UM·V EN LE·J O

S E P H

Q E S S E D E I

H V IR GI N S

A LME

ML U S·E S T·DO

IACVCIVS·FVNDATOR·AD·VIATORES
REGALI·HOC·STRUITUR·TEMPLUM·VENLE·JO
SEPH
QUI·PATER·ETERNI·CREDITUR·ESSE DEI
HIC·VIRGO·EST·DIVE·CŌIUX·ET·VIRGINIS
ALME
MATRIS·ET·HIC·PUERI·SERVULUS·EST·DO
MINI

M·DXX·VI·
M·D C C·L X I I I
D·TR·C O N T·P·

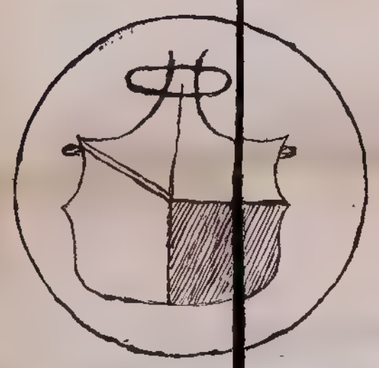

IDUS·IVNII
MŌN·H·REST
JĀC·S IV IL·C·

Iscrizione esistente sopra la porta della chiesa di S. Giuseppe nei colli di Spello (comune di Civitella)

NARIO DELL'ANNO
M. D. CCIV.

*Le Feste della Diocesi d'Aquil sono di color rosso, La * denota li giorni feriali di Palazzo della Città d'Vdine, oltre le Feste di Precetto, & altre ferie in fine. Nelle Lune incomincia il giorno doppo il tramontar del Sole del giorno antecedente.*

ANNO IN GENERALE.

pianterà il suo Trono in mezzo del Cielo in Ariete casa di Marte dou'è la sua esaltatione, & di grano, oglio, vino, & altro: sofiaranno per lo più li venti Australe, & Africo, e regnarà, e ventoso, mà temperato nel mezzo, la Primavera bagnata da pioggie leggiere, l'Estate guardi da grandini che saranno frequenti, e ci liberi da quelle male influenze che ci sourastarà di grande fama, e ricbezze, e presagiscono guerre sanguinose: ma stà in arbitrio di Dio

APRILE.

Leua il Sole à h. 10. m. 24.

1 M Art S. Teod. V. M.
2 Mer S. Fr. de Pau.
3 Giou S Pangratio vesc. m.
4 Ven. S Isidoro vesc Conf
5 Sabbato *Lu. no à h 5 m. 52.*
6 Domenica Temperato.
7 Lu Ss Epifan e cõp m m
8 Mart. S. Dionisio v. Cont.
9 Mercordi S. Prochoro m
10 Gio. Ss. Apoll. e Cõp m.m.
11 Ven. S. Leone prim Papa
12 Sabbato S. Saba m.
13 Domenica *P. q. à h. 9 m. 3.*
14 Lunedi Temperato.
15 Martedi Ss. Vittorio, e Comp m. m.
16 Mercordi S. Isidoro m.
17 Giou. S. Aniceto Pap. m.
18 Venerdi S. Jsmaro
19 Sabbato *Lu P, à h 2. m. 52.*
20 Domenic. Ss. Vittore, e Comp. m. m.
21 Lunedi *Sol in Tauro.*
22 Mart *Fiera di giorni 3.*
23 Mercordi S. Giorgio.
24 Giouedi S. Alessandro m
Vener

MAGGIO.

Leua il Sole à hor 9 m. 24.

1 G Iou. Ascension del Sig. Ss. Fil e Giac.
2 Ven. S Anastasio v Conf.
3 Sab. Inuet di S. Si most. part del s. Leg e S. M. Madd.
4 Domenica S. Monaca.
5 Lu. S Got *L. n. h. 1 5 m 27.*
6 Mar. S Gio: ant port lat.
7 Mercordi Temperato.
8 Gi. Aparit. di S. Michaele
9 Ven S. Gregor. Nazianz.
10 Sabbato Vigil.
11 Domen delle Pentecoste
12 Lu. II Fe *P. q. dh. 12. m. 0.*
13 Martedi III. Festa.
14 Mercordi Temp.
15 Giouedi asciuto.
16 Venerdi Temp.
17 Sabbato Temp.
18 Dom. Ss. Trinità B. Fel.
19 Lun. *Lun pie. à h. 13 m 26.*
20 Martedi S. Bernardino.
21 Mercordi humido.
22 Gio. Ss Corpo di Christo
23 Ve. Ss. Desider e cõp mm.
24 Sabbato S. Seruolo.

GIVGNO

Leua il Sole à h 8. m 18.

1 D Om S S condo m.
2 Lunedi Ss Marcellino, e Comp m. m.
3 Mart. *Lun pie à h. 0 m. 53.*
4 Merc S Quirino Vescou.
5 Giouedi Temperato.
6 Ven B Bertrando Pat. d' Aqu. * Si most il Cor in Vd.
7 Sabb S Paolo Vesc. e m.
8 Dom S Abondio Pret. m.
9 Lun. Ss Primo, e Fel mm.
10 Martedi *Pr q. à h 0. m. 40.*
11 Merc. S. Barnaba Apost.
12 Giouedi pioggia
13 Ven. S. Antonio da Pad. *
14 Sabb S. Basilio Magno.
15 Dom. Ss. Vito Modesto, e Crescentio m. m
16 Lun. S. Aureliano Vesc.
17 Mart S Anito Pret. Conf.
18 Merc. *Lun pie à h. 1 m 44.*
19 Gio. Ss Geru e Prot m.m.
20 Venerdi Fresco.
21 Sabb. *Sol in Cancro.* Estate
22 Domen S. Paulino Vesc.
23 Lunedi Vigil *

BIBLIOTECA CIVICA DI UDINE

Joppi Vincentii
Notariorum
Vol. V.

(Carte complessive 215.)

G. Brgt.